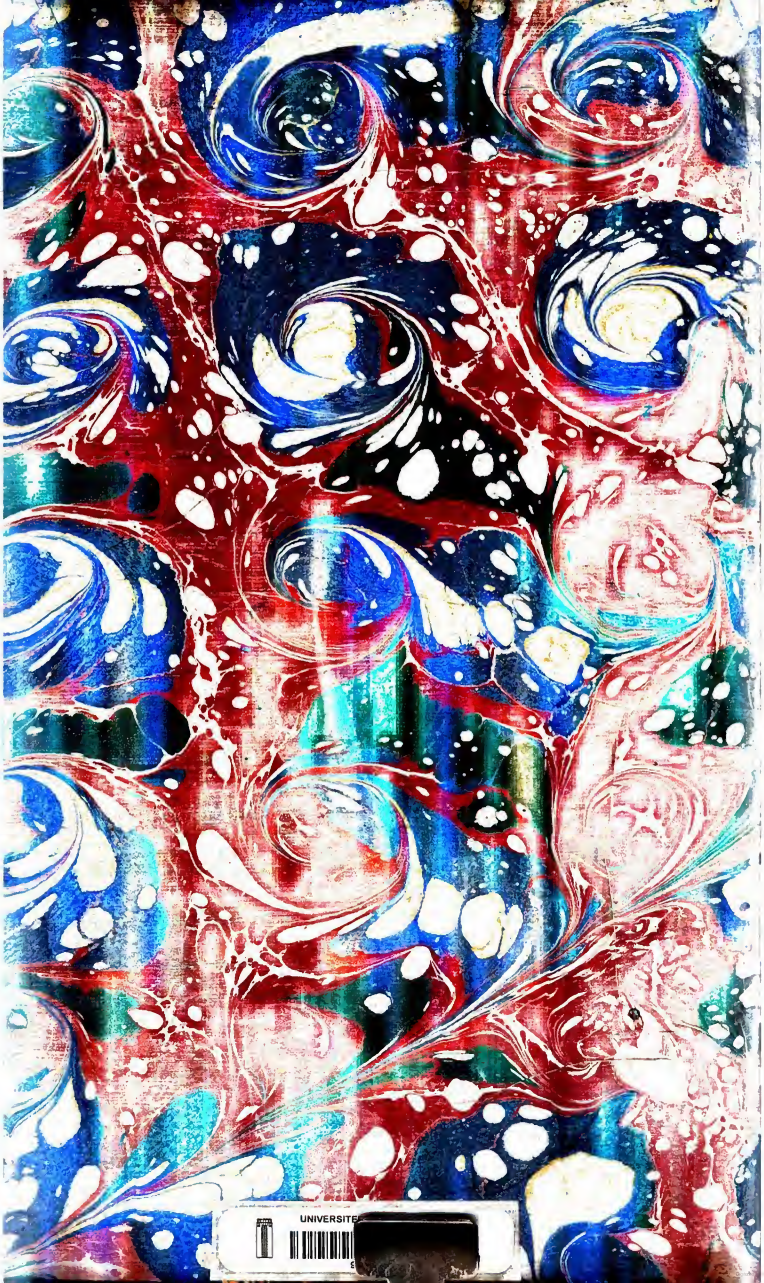
UNIVERSITE

CATALOGUE
DES
LIVRES IMPRIMEZ
DE LA
BIBLIOTHEQUE
DU ROY.

Théologie.

TROISIÉME PARTIE.

A PARIS,
DE L'IMPRIMERIE ROYALE.
M. DCCXLII.

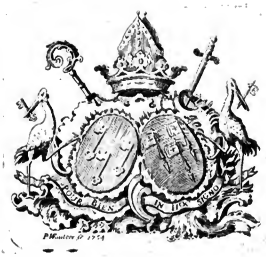

ORDRE DES MATIERES,

OU

TABLE DES DIVISIONS DU CATALOGUE DES LIVRES IMPRIMEZ DE LA BIBLIOTHEQUE DU ROY.

THEOLOGIE.

TROISIÉME PARTIE.

D 2.

THEOLOGIENS HETERODOXES.

INTRODUCTION A LA THEOLOGIE DES HETERODOXES. Page 1.

Ecrits contenant les motifs & les vûës des Novateurs, pour introduire la Réforme. 1.

Apologies & défenses des differentes Réformes & de leurs Auteurs. 2.

HETERODOXES ANCIENS AVANT LUTHER, depuis environ l'an 1000. 4.

Les Vaudois, les Albigeois, &c. jusqu'à Wiclef. 4.
Les Wiclefistes, Hussites, &c. jusqu'à Luther. 4.

HETERODOXES NOUVEAUX DEPUIS LUTHER jusqu'à present. 6.

Lutheriens. 6.

Ouvrages de Luther & des principaux Auteurs Lutheriens. 6.
Ouvrages particuliers d'Auteurs Lutheriens sur l'Ecriture Sainte. 13.
Traitez Théologiques. 16.

Introduction aux traitez Théologiques. 16.
Traitez Théologiques generaux. 17.

Corps & abregez de Théologie. Page 17.
Symboles & Confeſſions de foy. 19.

Traitez Théologiques particuliers. 22.

Traitez de Dieu & des Perſonnes Divines. 22.

Traitez de Dieu. 22.
Traitez de la Trinité. 23.
Traitez de la Perſonne du Fils & de ſon Incarnation. 23.
Traitez du Saint Eſprit. 26.

Traitez des Créatures. 26.

Traitez des Anges & des Démons. 26.
Traitez de l'Homme. 27.

Traitez de l'Homme & de ſa chûte. 27.
Traitez du Péché originel. 27.
Traitez ſur le libre Arbitre. 27.
Traitez de la Grace. 27.
Traitez de la Prédeſtination & de la Réprobation. 29.
Traitez des quatre fins de l'Homme. 29.

Traitez de l'Antechriſt & de la fin du Monde. 30.
Traitez touchant la Sainte Vierge. 31.

Traitez de l'Ecriture Sainte & des Traditions. 31.
Traitez de l'Egliſe. 32.

Traitez concernant l'Egliſe en general. 32.
Traitez des Perſonnes Eccleſiaſtiques. 33.
Traitez des choſes Eccleſiaſtiques, des Cérémonies, du Culte Religieux, &c. 34.
Traitez des Sacremens. 35.

Traitez de Morale. 41.

Introduction aux traitez de Morale. 41.
Traitez generaux de Morale. 42.
Traitez particuliers de Morale. 43.

Traitez de la Religion. 43.
Traitez des Actions humaines. 43.
Traitez de la Conſcience. 45.
Traitez des Loix & des Préceptes. 45.
Traitez des Vertus, des Vices & des Péchez. 45.
Traitez des Cas de Conſcience. 46.

Catéchiſtes & Prédicateurs. 46.

Catéchiſmes. 46.
Sermons, Homelies, &c. 47.

Traitez de Pieté & de Spiritualité. 51.
Traitez Polemiques. 52.

Traitez generaux. 52.
Traitez particuliers. 55.

Traitez contre les Catholiques Romains. 55.
Traitez contre les Zuingliens, &c. 65.
Traitez contre les Calviniſtes. 66.
Traitez contre les Anglicans. 70.
Traitez contre les Anti-Trinitaires ou Sociniens. 70.
Traitez contre les Anabaptiſtes, &c. 71.
Traitez contre les Quackers ou Trembleurs, & autres. 72.
Traitez contre les Infidelles. 72.
Traitez contre les Auteurs d'Erreurs particulieres, les Athées, Deiſtes, Impies & Libertins. 72.

Ouvrages divers de la Théologie des Lutheriens. Page 73.

Sacramentaires, Zuingliens, Calviniſtes, &c. 75.

Ouvrages des principaux Auteurs Sacramentaires. 75.

Ouvrages de Zuingle & de ſes Sectateurs. 75.
Ouvrages de Calvin & de ſes Sectateurs. 78.
Ouvrages d'Arminius & de ſes Sectateurs. 84.

Ouvrages particuliers d'Auteurs Sacramentaires ſur l'Ecriture Sainte. 85.
Traitez Théologiques. 87.

Introduction aux traitez Théologiques. 87.
Traitez Théologiques generaux. 88.

Corps & abregez de Théologie. 88.
Symboles & Confeſſions de Foy. 90.

Traitez Théologiques particuliers. 91.

Traitez de l'Ecriture Sainte & de la Tradition. 91.
Traitez de Dieu & des Perſonnes Divines. 93.

Traitez de Dieu. 93.
Traitez de la Trinité. 93.
Traitez de la Perſonne du Fils & de ſon Incarnation. 93.

Traitez des Créatures. 95.

Traitez des Anges & des Démons. 95.
Traitez de l'Homme. 96.

Traitez de l'Homme & de ſa chûte. 96.
Traitez des quatre fins de l'Homme. 96.
Traitez du Péché originel. 97.
Traitez du libre Arbitre & de la Grace. 97.
Traitez de la Prédeſtination & de la Réprobation. 99.

Traitez de l'Antechriſt & de la fin du Monde. 102.
Traitez touchant la Vierge. 102.
Traitez touchant les Saints. 103.

Traitez de l'Egliſe. 103.

Traitez generaux de l'Egliſe. 103.
Traitez de la Diſcipline de l'Egliſe. 105
Traitez des Perſonnes Eccleſiaſtiques. 109.
Traitez des Choſes Eccleſiaſtiques, des Cérémonies, du Culte Religieux, &c. 109.
Traitez des Sacremens. 111.

Traitez de Morale. 116.

Traitez generaux de Morale. 116.
Traitez particuliers de Morale. 118.

Traitez de la Religion. 118.
Traitez des Actions humaines. 118.
Traitez de la Conſcience. 119.
Traitez des Loix & des Préceptes. 119.
Traitez de la Juſtice & du Droit. 120.
Traitez des Vertus, des Vices & des Péchez. 121.
Traitez des Cas de Conſcience. 122.

Catéchiſtes & Prédicateurs. 122.

Catéchiſmes. 122.

Sermons, Homelies, &c. Page 123.

Traitez de Pieté & de Spiritualité. 130.
Traitez Polemiques. 133.

Traitez generaux 133.
Traitez Polemiques particuliers. 135.

Traitez contre les Catholiques Romains. 135.
Traitez contre les Lutheriens. 154.
Traitez contre les Anglicans. 155.
Traitez contre les Anti-Trinitaires ou Socinieus. 155.
Traitez contre les Anabaptiſtes, Quackers, &c. 156.

Ouvrages divers & Meſlanges de la Théologie des Sacramentaires. 157.

Anglicans. 163.

Ouvrages des principaux Auteurs Anglicans. 163.
Ouvrages particuliers d'Auteurs Anglicans ſur l'Ecriture Sainte. 167.
Traitez Théologiques. 168.

Introduction aux traitez Théologiques. 168.
Traitez Théologiques generaux. 169.

Corps & abregez de Théologie. 169.
Symbolcs & Confeſſions de Foy. 170.

Traitez Théologiques particuliers. 170.

Traitez de l'Ecriture Sainte & de la Tradition. 170.
Traitez de Dieu & des Perſonnes Divines. 170.

Traitez de Dieu. 171.
Traitez de la Trinité. 171.
Traitez du Saint Eſprit. 174.

Traitez des Créatures. 174.

Traitez touchant le Monde & ſa Création. 174.
Traitez des Anges & des Démons. 175.
Traitez de l'Homme. 175.

Traitez de l'Homme & de ſa chûte. 175.
Traitez du Péché originel. 175.
Traitez du libre Arbitre & de la Grace. 175.

Traitez de l'Antechriſt & de la fin du Monde. 177.
Traitez touchant la Sainte Vierge. 178.
Traitez touchant les Saints. 178.

Traitez de l'Egliſe. 178.

Traitez generaux de l'Egliſe. 178.
Traitez de la Diſcipline de l'Egliſe. 179.
Traitez des Perſonnes Eccleſiaſtiques. 186.
Traitez des Choſes Eccleſiaſtiques, des Cérémonies, du Culte Religieux, &c. 187.
Traitez des Sacremens. 189.

Traitez de Morale. 191.

Traitez generaux de Morale. 191.
Traitez particuliers de Morale. 192.

Traitez de la Religion. 192.
Traitez des Actions humaines. 193.
Traitez de la Conſcience. 193.

Traitez des Loix & des Préceptes. Page 193.
Traitez de la Juſtice & du Droit. 194.
Traitez des Vertus & des Vices. 194.

Catéchiſtes & Prédicateurs. 195.

Traitez ſur la méthode de catéchiſer & de prêcher. 195.
Catéchiſmes. 195.
Sermons & Homelies. 196.

Traitez de Pieté & de Spiritualité. 198.
Traitez Polemiques. 201.

Traitez Polemiques generaux. 201.
Traitez Polemiques particuliers. 202.

Traitez contre les Catholiques Romains. 202.
Traitez contre les Sacramentaires. 208.
Traitez contre les Anti-Trinitaires ou Sociniens. 209.
Traitez contre les Anabaptiſtes, Quackers, &c. 209.

Ouvrages divers & meſlanges de la Théologie des Anglicans. 211.

Anti-Trinitaires ou Sociniens. 214.

Ouvrages des principaux Auteurs Anti-Trinitaires ou Sociniens. 214.
Traitez Théologiques. 217.

Traitez Théologiques generaux. 217.

Corps & abregez de Théologie. 217.
Symboles & Confeſſions de Foy. 217.

Traitez Théologiques particuliers. 218.

Traitez de Dieu & des Perſonnes Divines. 218.
Traitez des Créatures. 219.
Traitez de l'Egliſe, des Perſonnes, des Choſes Eccleſiaſtiques & des Sacremens. 220.

Traitez de Morale. 220.
Catéchiſtes & Prédicateurs. 220.

Catéchiſme. 220.
Sermons & Homelies. 221.

Traitez Polemiques. 221.

Anabaptiſtes, &c. 224.
Quackers ou Trembleurs. 225.

SUPPLEMENT A LA THEOLOGIE DES HETERODOXES. 231.

Ouvrages divers & meſlanges de la Théologie des Héterodoxes. 231.
Capitulations & deffenſes des Princes & Etats Proteſtans. 231.
Colloques, Conferences, Diſputes. 231.
Motifs de Converſions. 236.
Traitez pour la Réunion. 237.
Traitez ſur la Tolerance. 245.

AUTEURS D'ERREURS PARTICULIERES. Page 247.

Athées, Impies, Libertins. 247.
Spinozistes. 248.
Préadamites. 250.
Fanatiques. 250.
Opinions singulieres. 252.

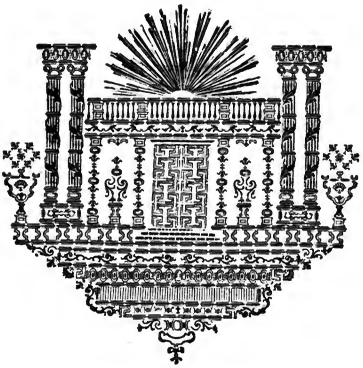

THEOLOGIENS

THEOLOGIENS HETERODOXES.

INTRODUCTION A LA THEOLOGIE DES HETERODOXES.

Ecrits contenant les motifs & les vûës des Novateurs, pour introduire la réforme.

* DE Ecclesia & reformatione, ex epistola quadam FRANC. BALDUINI. *in-8.°* D 2. 1022.

* HUG. LATIMERI, Angli, oratio ad Ecclesiasticorum conventum, antequam consultatio publica iniretur, de regni statu per evangelium reformando. *Basileæ. 1537. in-8.°* D 2. 512.

1. Concilium sacro-sanctum Domini nostri Jesu Christi, Angelorum, Apostolorum, Prophetarum, Regum, Episcoporum & Doctorum excellentium in Ecclesia Dei catholica; in quo demonstratur, quomodo possit ac debeat pereunti populo Christiano succurri per legitimam Ecclesiæ reformationem; decreta sacro-sancti Concilii, quæ formulam absolutiorem ostendunt legitimæ reformationis, christianismo terminata, qui ex libris authenticis compendiosè hùc transcriptus est; Regis Salomonis sermo de sapientia vera, & christiana institutione, quem Philo Ebræus Græca paraphrasi interpretatus est: hæc omnia scripta, edita, & scholiis illustrata à THEODORO BIBLIANDRO. *Basileæ, Joannes Oporinus. 1552. in-8.°*

2. A simple and religious consultation; id est, simplex ac religiosa consultatio HERMANNI, Archiepiscopi Colonienſis, de ratione christianæ reformationis, quoad doctrinam, sacramenta & cæremonias; ex Latino Anglicè versa. *Londini. 1547. in-8.°*

* Discours sur le fait de la réformation de l'Eglise; par FRANÇ. BALDUIN: envoyé par luy à un grand Seigneur de France; avec la réponse dudit Seigneur. *1564. in-8.°* D 2. 1022.

3. Egregium consiliorum theologicorum de optimo Ecclesias reformandi, & fidei controversias decidendi genere, specimen; præcipua, & maximè controversa fidei capita explicans, & solidis argumentis confirmans: ab anonymo olim editum, nunc autem in usum scholarum repetitum, titulis & capitibus, quibus antè carebat, distinctum, & notis in margine positis illustratum. *Haidelbergæ, typis Voëgelianis. 1604. in-8.°*

4. De reformatione Ecclesiæ in Germania, tam circa articulos admissos, quàm circa rejectos; item circa cæremonias servatas & abrogatas in Palatinatu electorali, anonymus liber; Germanicè. *Heidelbergæ, Gotthard. Voegelinus. 1607. in-12.*

* Discursus epistolares politico-theologici variorum authorum, de statu reipublicæ christianæ degenerantis, tùm de reformandis moribus & abusibus Ecclesiæ. *Francofurti, Egenolph. Emmelius. 1610. in-4.°* D 2. 1687.

* Instruttione fondamentale, se una setta duri più ò meno di cent'anni; similmente qual sia l'antica è nuova fede, è dove avanti la reformatione essa sia stata; da GIO. GIACOBO BREITINGERO: trad. dal Tedesco in Ital. da VINC. PARAVICINO. *nel anno 1622. in-8.°* D 2. 398.

* Responsio ad quæstionem: ubinam ante

Lutherum eſſet religio reformata ? auctore RICHARDO BERNARD; Anglicè. *Londini, Felix Kyngſton. 1623. in-4.°*

5. AMANDI POLONI à Polansdorf, ſymphonia catholica; ſeu conſenſus catholicus & orthodoxus dogmatum hodiernæ Eccleſiæ, ex præſcripto verbi Dei reformatæ, & veteris apoſtolicæ, maximè illius quæ primis aliquot ſeculis floruit, diſtinctorum theſibus inter Reformatos & alios ipſis contradicentes controverſis. *Baſileæ, Conr. Waldkirch. 1607. in-8.°*

6. De reformatione eccleſiaſticæ diſciplinæ in Anglia, & cur hactenùs non facta, libri duo JOAN. MILTONI; Anglicè. *typis Th. Underbill. 1641. in-4.°*

7. Confirmatio & reſtauratio; ſive media neceſſaria ad reformationem & reconciliationem, Eccleſiarumque corruptelas & diviſiones ſarciendas: authore RICH. BAXTERO; Anglicè. *Londini, Nevil Simmons. 1658. in-12.*

8. HENRICI FERNE conſiderationes circa Eccleſiæ Anglicanæ reformationem & hodiernum ejus ſtatum, in gratiam legitimæ Epiſcoporum ſucceſſionis, adverſùs Anton. Champny; Anglicè. *Londini, R. Royſton. 1673. in-12.*

Apologies & défenſes des différentes réformes, & de leurs Auteurs.

9. Apologie de Luther, de Zwingle, de Calvin & de Beze; ou réponſe au dixiéme chapitre du ſecond livre de la methode de M. le Cardinal de Richelieu; par DAVID ANCILLON. *Hanau, Laſché. 1666. in-12.*

* Canonici indocti, ſeu ad Joannem Eccium reſponſio, quatenùs, & qua ratione ſint Lutherani. Canonici, quos in ſua epiſtola indoctos vocaſſet. *vetus editio. in-4.°* D2. 488.

10. THEODORI ALSTHUSII hiſtoria Eutychiana, exhibens Lutheranos non eſſe Eutychianos. *Lipſiæ, Chriſtianus Michael. 1654. in-4.°*

11. Conſenſus repetitus fidei verè Lutheranæ, adverſùs Georgium Calixtum, ab ABRAH. CALOVIO. *Witembergæ, Chriſt. Theoph. Ludovicus. 1709. in-4.°*

12. Apologia reformationis eccleſiaſticæ, qua novella methodus Eccleſiæ veræ reformandæ impoſſibilitatem ex Reformatorum ipſorum principiis aſſerens, & authoris examini oblata, ad incudem revocatur, publico examini ſubjecta; præſide JOH. HENRICO HEIDEGGERO. *Tiguri, typis Geſſnerianis. 1688. in-4.°*

* Apologie pour les Miniſtres de la parole de Dieu, comprenant quelques points ſinguliers de noſtre religion; diviſée par chapitres en forme de ſermons, & preſentée à la Royne de Navarre. *1562. in-12.* D2. 1103.

13. La conformité des Egliſes reformées de France & de l'Egliſe primitive, en police & ceremonies; prouvée par l'Ecriture, conciles & canons anciens; par ANTOINE DU PINET. *1564. in-12.*

14. Apologie, ou defenſe pour les Chreſtiens de France, qui ſont dans la religion evangelique, ou reformée; par INNOCENT GENTILLET. *Genéve, Ant. Chuppin. 1584. in-8.°*

15. Apologie, ou defenſe pour les Chreſtiens de France, qui ſont dans la religion evangelique, ou reformée; par INNOCENT GENTILLET; nouvelle edition, augmentée. *1588. in-8.°*

16. A catholike appeale for Proteſtants; ſeu apologia Proteſtantium: authore THOMA MORTONO; Anglicè. *Londini, Georg. Bishop, &c. 1610. in-fol.*

17. Apologie pour les Egliſes reformées, contre les blaſmes de Leonard Leſſius, Pierre Cotton & autres; par JACQ. CAPPEL. *Sedan, Jean Jannon. 1611. in-8.°*

18. Apologie catholique de la doctrine des Egliſes reformées, contre un écrit du P. Cotton Jeſuite, ſous le titre d'abregé des controverſes; par NIC. VIGNIER. *Saumur, G. Collas. 1617. in-8.°*

* The catholike moderator; id eſt, catholicus moderator, ſeu Proteſtantes habendos eſſe pro membris Eccleſiæ catholicæ, apoſtolicæ & Romanæ, tractatus; ex Gallico in Anglicum verſus, editio quarta. *Londini, Nat. Butter. 1624. in-4.°*

19. The religion of Proteſtants; id eſt, GUIL. CHILLINGWORTH tractatus de religione Proteſtantium, quòd ſit unica ad ſalutem via; Anglicè. *Londini, Joan. Clarck. 1638. in-fol.*

20. The religion of Proteſtants; id eſt, GUIL. CHILLINGWORTH tractatus de religione Proteſtantium, quòd ſit unica ad ſalutem via: accedit inſtitutio apoſtolica Epiſcoporum, cum nonnullis concionibus ejuſdem authoris; Anglicè. *Londini. Will. Crook. 1684. in-fol.*

21. Apologie pour les Egliſes reformées

où eſt prouvée la neceſſité de leur ſeparation d'avec l'Egliſe Romaine; par JEAN DAILLÉ. *Charenton, Melch. Mondiere. 1633. in-8.°*

Lettre de JEAN DAILLÉ à M. de Monglat, où il reſpond aux remarques faites ſur ſon apologie par M. Jean de Chaumont. *Charenton, Louis Vendoſme. 1633. in-8.°*

Lettre de JEAN DAILLÉ à un ſien ami ſur les plaintes faites contre luy & ſes collegues. *Charenton. 1636. in-8.°*

Sermon ſur le pſeaume LXXIV. verſ. 16. 17. prononcé à Charenton un premier jour de l'an; par JEAN DAILLÉ. *Charenton, Louis Vendoſme. 1648. in-8.°*

Deux lettres de M. AUBERTIN à un ſien amy, ſur les bruits qui couroient contre luy. *1633. in-8.°*

22. JOANNIS DALLÆI apologia pro Eccleſiis reformatis, in qua demonſtratur eas falsè & iniquè ſchiſmatis idcircò accuſari, quòd à Papæ Romani communione ſeceſſerint, cum appendice de fidei demonſtratione ex Scripturis, adverſùs novam methodum, & altera ex Theodoreti, Cyri Epiſcopi, opuſculis. *Amſtelodami, Janſſon. 1652. in-8.°*

23. Apologie pour ceux de la religion; par MOYSE AMIRAULT. *Saumur, J. Leſnier. 1647. in-12.*

24. Apologie pour ceux de la religion; par MOYSE AMYRAULT. *Charenton, Sam. Petit. 1648. in-8.°*

25. Verité de la religion réformée; ou l'eſclairciſſement & la preuve de la confeſſion de foy des Egliſes reformées, par les temoignages de la ſainte Ecriture; par J. DE CROI: ſeconde edition, augmentée par l'auteur. *Geneve, Sam. Chouet. 1650. in-8.°*

26. Du faus viſage de l'antiquité & des nullitez pretenduës de la reformation de l'Egliſe; par CHARLES DRELINCOURT. *Charenton. L. Vendoſme. 1653. in-8.°*

27. La reformation de l'Egliſe par le Paſtorat, contenuë en deux lettres paſtorales, écrites par JEAN DE LABADIE. *Middelbourg, Henr. Smidt. 1667. in-8.°*

28. Defenſe de la reformation, contre le livre intitulé, Préjugez legitimes contre les Calviniſtes: par le Miniſtre CLAUDE. *Quevilly. Jean Lucas. 1673. in-4.°*

29. Apologie pour les Proteſtans, où l'auteur juſtifie leur conduite & leur ſeparation de la communion de Rome, & propoſe des moyens pour la réunion. *Amſterdam, Maxim. Lucas. 1680. in-12.*

30. Apologie pour les Reformez, où l'on voit la juſte idée des guerres civiles de France, & les vrais fondemens de l'Edit de Nantes: *Tome II. Part. II.*

entretiens curieux entre un Proteſtant & un Catholique. *La Haye. 1683. in-12.*

31. Hiſtoire apologetique, ou defenſe des libertez des Egliſes reformées de France; avec un recüeil de pluſieurs edits, declarations, arreſts & de quelques autres pieces qui ſervent à juſtifier les principaux faits qu'on avance dans le corps de l'ouvrage. *Amſterdam, Henry Deſbordes. 1688. in-12. 2. vol.*

32. La verité de la religion reformée, prouvée par l'Ecriture ſainte & par l'antiquité, pour ſervir de réponſe à la lettre paſtorale de M. l'Archevêque de Paris; par AUGUSTE DE GABILLON. *La Haye. Abr. Troyel. 1701. in-12.*

33. L'antiquité & la perpetuité de la religion proteſtante, démontrée en forme de manifeſte, par J. B. RENOULT, à tous les Franciſcains ou Cordeliers, au ſujet de l'excommunication fulminée contre luy dans leur chapitre: ouvrage dans lequel on fait voir. 1.° que la religion proteſtante eſt auſſi ancienne que le monde, & que Dieu en eſt l'auteur. 2.° que depuis Adam juſqu'à aujourd'huy elle a toujours ſubſiſté, qu'elle durera autant que les ſiecles, & qu'à la fin du monde elle paſſera de la terre au ciel, où elle n'aura jamais de fin. *Amſterdam, Jacq. Deſbordes. 1703. in-8.°*

34. Apologia Eccleſiæ Anglicanæ: auctore JOAN. JUELLO, Epiſcopo Sariſburienſi. *1562. in-8.°*

35. Apologia Eccleſiæ Anglicanæ: auctore JOAN. JUELLO, Epiſcopo Sariſburienſi. *Neapoli Palatinatus, typis Matth. Harniſch. 1588. in-12.*

36. Apologia Eccleſiæ Anglicanæ: auctore JOAN. JUELLO, Epiſcopo Sariſburienſi; Græcè verſa: interprete JOANNE SMITH. *Oxoniæ, Joſeph. Barneſius. 1614. in-12.*

37. Apologia Eccleſiæ Anglicanæ: auctore JOAN. JUELLO, Epiſcopo Sariſburienſi. *Londini, Jacob. Boler. 1626. in-8.°*

38. Defenſio Eccleſiæ Anglicanæ contra M. Antonii de Dominis injurias: authore RICH. CRAKANTHORP. *Londini. 1625. in-4.°*

39. Apologia Eccleſiæ Anglicanæ, & ejus vindicatio ab iniqua ſchiſmatis accuſatione: autore JOAN. BRAMHALL, Epiſcopo Derrienſi; Anglicè. *Londini, Johan. Crook. 1654. in-8.°*

40. The Proteſtants' evidence; ſeu Proteſtantium teſtimonia, ſive tractatus pro Eccleſia Anglicana: authore SIMONE BIRCKBEK, Baccal. Theol. Anglicè. *Londini, Joh. Streater. 1657. in-fol.*

41. Vindiciæ Eccleſiæ Gallicanæ: authore LUDOVICO MOLINÆO; cum ipſius excuſatione & epiphonemate. *1661. in-12.*

42. Eccleſiæ Anglicanæ adverſùs Schiſmaticorum criminationes vindiciæ : authore JOH. DURELLO. *Londini, Guliel. Godbid. 1669 in-4.°*

* Apologia particularis pro Eccleſia Anglicana, ſeu actio hiſtorico-ſcholaſtica contra noviſſimos Schiſmaticos Anglos : authore MATTH. SCRIVENERO. *Londini, Guil. Wels. 1672. in-4.°* C. 8.

43. Apologia veræ & ſanæ religionis, per modum collationis inter hæſitantem Pontificium & Reformatum : authore RICH. BAXTERO; Anglicè. *Londini, Nev. Simmons. 1674. in-8.°*

* Fides Eccleſiæ Anglicanæ vindicata ab incertitudine; ſive concio coram Academia Oxonienſi habita à JOAN. CUDWORTH. *Oxoniæ, typis Sheldonianis. 1688. in-4.°* D2. 1878.

* Apologie pour l'Egliſe Anglicane, où l'on fait voir que celle de Rome l'accuſe fauſſement d'avoir rompu l'unité; & un traité de l'uſage de la tradition, traduit de l'Anglois. *Amſterdam, Pierre Savouret. 1688. in-8.°* D2. 1623.

44. Correſpondance fraternelle de l'Egliſe Anglicane avec les autres Egliſes reformées & étrangeres, prouvée par une diſſertation hiſtorique, & par pluſieurs ſermons prononcez à l'occaſion des réfugiez d'Orange; publiée par CLAUDE GROTESTE DE LA MOTHE, Miniſtre de l'Egliſe de Savoye. *La Haye, Guil. de Voys. 1705. in-8.°*

45. GUIL. NICHOLSII, Preſb. defenſio Eccleſiæ Anglicanæ, in qua vindicantur omnia quæ ab adverſariis in doctrina, cultu & diſciplina ejus improbantur; cui præmittitur apparatus, qui hiſtoriam turbarum è ſeceſſione ab Eccleſia Anglicana exortarum, continet. *Londini, G. Suyes. 1708. in-8.°*

46. Apologia Chriſtianorum, qui vulgò per calumniam Browniſtæ appellantur, adverſùs criminationes Doctorum Univerſitatis Oxonienſis; cum confeſſione fidei, & libello eorum ſupplice ad Jacobum I. Anglicè. *1604. in-4.°*

47. Apologia juſta & neceſſaria quorumdam Chriſtianorum, dictorum Browniſtarum, ſive Barowiſtarum; per JOH. ROBINSONUM. *1619. in-8.°*

* Apologie des Puritains d'Angleterre, aux Paſteurs & anciens des Egliſes reformées de France. *Geneve, J. Colin. 1663. in-12.*

HETERODOXES ANCIENS AVANT LUTHER,

Depuis environ l'an 1000.

LES VAUDOIS, LES ALBIGEOIS, *&c.* juſqu'à WICLEF.

* PETRI WESENBECII oratio de Waldenſibus & Albigenſibus Chriſtianis, habita anno 1585. adjectæ ſunt principum & ordinum Proteſtantium epiſtolæ, quarum in oratione mentio ſit; acceſſit etiam ejuſdem argumenti præfatio, ſive epiſtola apologetica adverſùs criminationes quorumdam Corybantum, pro Antichriſto contra orthodoxiam emiſſas. *Lipſiæ, Chriſtoph. Ellingerus. 1610. in-4.°*

48. Waldenſia, id eſt, conſervatio veræ Eccleſiæ, demonſtrata ex confeſſionibus Taboritarum & Bohemorum; edita ſtudio BALTH. LYDII. *Roterodami, Leonard. Berewout. 1616. in-8.°*

49. Eccleſia Waldenſium orthodoxiæ Lutheranæ teſtis & ſocia; à JOAC. HESTERBERG. *Argentorati, Joſias Stædelius. 1668. in-4.°*

LES WICLEFISTES, HUSSITES, *&c.* juſqu'à LUTHER.

50. JOAN. WICLEFI dialogorum libri quatuor; primus, de divinitate & de ideis; ſecundus, de creatione univerſi; tertius, de virtutibus & vitiis; quartus, de Romanæ Eccleſiæ ſacramentis, & ejus dotatione; de Antichriſti regno, & de fratrum fraudulenta origine, atque eorum hypocriſi. *1525. in-4.°*

51. Joannis Huss & Hieronymi Pragenſis hiſtoria & monumenta; additis ſcriptis & teſtimoniis Doctorum & præſtantium virorum, qui illorum martyrii ſpectatores fuerunt. *Norib ergæ, Jo. Montanus. 1558. in-fol. 2. vol.*

52. Historia & monumenta Joannis Hus atque Hieronymi Pragensis, sparsim bonam partem priùs publicata, nunc conjunctim edita, cum plurimis aliis nondum in lucem prolatis, necnon scriptis & testimoniis multorum præstantium virorum, qui doctrina istorum instituti, tractationum omnium in synodo Constantiensi conscii, suppliciorum eorum spectatores fuerunt; recensita omnia juxta editionem Norimbergensem anni 1558. & *impressa anno 1715. in-fol. 2. vol.*

53. De causa Bohemica Paulus Constantius, seu Joh. Hussitæ tractatus de Ecclesia, scriptus anno 1413. *absque loco vel tempore editionis. in-4.°*

54. Joannis Hus disputatio, quam absolvit dum ageret Constantiæ, priusquam in carcerem conjiceretur; condemnatio utriusque speciei in cuchanistia à Concilio Constantiensi, & ejusdem Hus protestatio de communione sub utraque specie. *Wittebergæ. 1537. in-8.°*

Examen doctrinæ Sorbonicæ de cuchanistiæ sacramento & sacrificio, ex scriptis Petri Lombardi excerptum. *1568. in-8.°*

Examen canonis concilii Constantiensis, in quo primùm calicis usu laicis fuit interdictum, ab anonymo; adjecta est in fine comparatio doctrinæ & vitæ D. Apostoli Petri, & Pontificis Romani. *1610. in-8.°*

Joan. Bugenhagii, Pomerani, epistola contra novum errorem de sacramento corporis & sanguinis Domini nostri Jesu Christi. *1525. in-8.°*

Sententiæ veterum aliquot Scriptorum de cœna Domini; bona fide recensitæ à Phil. Melanchthone. *Witebergæ, Joseph. Clug. 1530. in-8.°*

Christianis an liceat litigare in judicio? auctore Phil. Melanchthone. *Haganoæ, Johan. Secer. 1529. in-8.°*

Psalmi aliquot in versus conjecti per Jacob. Mycillum (sive Motzlerum) *Haganoæ, Joh. Secer. 1529. in-8.°*

Philippi Melanchthonis dissertatio in locum ad Colossenses. *Videte ne quis vos decipiat per inanem philosophiam. Basileæ, Adam. Petrus. 1527. in-8.°*

Sententia Mart. Lutheri de adiaphoris; ex scriptis illius collecta per Joac. Westphalum. *1549. in-8.°*

De Ministro Ecclesiæ sermones tres, in quibus explicatur qua ratione ministri Ecclesiæ lumini, fali, piscatori, agricolæ, pastori, medico & matri conferantur, habiti ab Othone Werdmullero. *Tigvri, Froschoverus. 1551. in-8.°*

De cœna Domini veritas catholica, in gratiam juventutis methodicè tractata, per Joannem Cnipium Andronicum. *1563. in-8.°*

Locus de miraculis Ecclesiæ Dei, breviter expositus à Chr. Hymmelio. *Witeb. 1564. in-8.°*

Epistolæ duæ duorum amicorum, Bartolomæi Latomi & Joannis Sturmii, de dissidio, periculoque Germaniæ, & per quos stet quominus concordiæ ratio inter partes ineatur; item alia quædam Sturmii de emendatione Ecclesiæ, & religionis controversiis. *Argentorati, Samuel Emmel. 1567. in-8.°*

55. Tractatus aureus Joannis Hus, de arguendo Clero pro concione; adjecta sunt excerpta ex ejusdem replica contra occultum adversarium. *Goudæ, Petr. Rammazeinius. 1650. in-8.°*

De peccato originali declaratio Huldrychi Zuinglii ad Urbanum Rhegium. *Tigvri, Christ. Froschover. 1526. in-8.°*

Sententiæ Melanchthonis, Buceri, Hedionis & aliorum in Germania Theologorum, de pace Ecclesiæ, ad Guill. Bellaium an. 1534. *editæ an. 1607. in-8.°*

Joan. Ribitti disputatio, an Judas proditor cœnæ dominicæ interfuerit? item explanatio loci Hebr. 7. *Lex nihil perfecit. Basileæ. 1555. in-8.°*

Epistola de morte Pauli III. deque iis quæ ei post mortem acciderunt; Pasquillus. *Placentiæ. 1549. in-8.°*

Bulla diaboli, qua paternè Papam suum admonet quomodo gerere se debeat in regenda Curia Romana, & toto terrarum orbe. *in-8.°*

Contre la principauté de l'Evesque Romain; par Matthias Flacce, Illyrien (Francowitz). *Lyon, Claude Ravet. 1564. in-8.°*

De materiis scientiarum, & erroribus philosophiæ in rebus divinis: auctore M. Theophilo. *Basileæ, Joan. Oporinus. 1561. in-8.°*

Πανοπωσία, compositio omnium dissidiorum circa æternam veritatem aut verisimilitudinem versantium, quæ non solùm inter eos qui hodie Infidelium, Judæorum, Hæreticorum & Catholicorum nomine vocantur, orta sunt & vigent, sed jam ab admissis per peccatum circa nostrum intellectum tenebris, fuere inter Ecclesiæ peculiaris & communis membra: scriptore Elia Pandocheo. *in-8.°*

Dav. Chytræi tractatus de studio theologiæ rectè inchoando. *Witeb. Joan. Crato. 1562. in-8.°*

Mart. Cromeri Orechovius, sive de conjugio & cœlibatu Sacerdotum commentatio, ad Stanislaum Orechovium. *Coloniæ, Matern. Cholinus. 1564. in-8.°*

Oratio de synodis Ecclesiæ, habita in Academia Ienensi à Tilem. Hesshusio. *Ienæ, Gunth. Huttichius. 1571. in-8.°*

56. Joh. Hus Martyr, historicè descriptus, & solemni disputatione, modcratore Adamo Rechenberg, à Johanne Wernero publicè exhibitus. *Lipsiæ, Joh. Ericus. Hahnius. 1671. in-4.°*

Theses theologicæ de justificatione & bonis operibus, ex Marci Eremitæ libello de iis qui putant se ex operibus justificari: præside Sam. Schelguigio. *Dantisci, Fried. Rhetius. 1688. in-4.°*

Synopsis errorum Fanaticorum, quos Tremuli moderni fovent, disputationibus aliquot exposita in Acad. Wittemb. *Wittemb. 1693. in-4.°*

57. Joachimi Camerarii historica narratio de Fratrum orthodoxorum Ecclesiis in Bohemia, Moravia & Polonia: & alia nonnulla ex bibliotheca Lud. Camerarii. *Heidelbergæ, typis Voëgelianis. 1605. in-8.°*

Consensus in fide & religione christiana inter Ecclesias evangelicas majoris & minoris Poloniæ, magnique ducatus Lithuaniæ, & cæterarum ejus regni provinciarum: accesserunt in hac editione acta & conclusiones synodi generalis Torunensis. *Heidelbergæ, Gotthardus Voegelinus. in-8.°*

58. Ratio diſciplinæ, ordiniſque eccleſiaſtici in unitate Fratrum Bohemorum, recèns è Bohemico idiomate Latina facta, & edita cum præfatione, per ſeniores & miniſtros ejuſce unitatis. *1643. in-8.°*

59. JOH. LASITII, nobilis Poloni, opus de eccleſiaſtica diſciplina, moribuſque & inſtitutis Fratrum Bohemorum, memorabilia continens; cum JOH. AMOS COMENII admonitionibus ad reliquias iſtius Eccleſiæ & alios. *Amſtelodami, Joan. Raveſteinius. 1660. in-8.°*

* De bono unitatis & ordinis, diſciplinæque & obedientiæ in Eccleſia rectè conſtituta, vel conſtituenda, Bohemicæ Eccleſiæ ad Anglicanam parænesis; per JOH. AMOS COMENIUM, cum præmiſſa ordinis ac diſciplinæ in Eccleſiis Fratrum Bohemorum uſitatæ deſcriptione. *Amſtelodami, Johan. Raveſteinius. 1660. in-8.°*

60. JO. AMOS COMENII hiſtoria Fratrum Bohemorum; eorum ordo & diſciplina eccleſiaſtica, ad Eccleſiæ rectè conſtituendæ exemplar; cum Eccleſiæ Bohemicæ ad Anglicanam parænesi: præmiſſa eſt præfatio JOAN. FRANC. BUDDEI. *Halæ, typis Orphanotrophii. 1702. in-4.°*

JO AMOS COMENII de rerum humanarum emendatione conſultationis catholicæ Panegerſia, excitatorium univerſale. *Halæ, typis Orphanotrophii. 1702. in-4.°*

HETERODOXES NOUVEAUX
DEPUIS LUTHER, JUSQU'A PRESENT.

LUTHERIENS.

Ouvrages de Luther & des principaux Auteurs Lutheriens.

61. MARTINI LUTHERI opera omnia, cum præfatione NICOLAI AMSDORFII. *Ienæ, Chriſt. Rhodius. 1556. 1558. & Witteberge, Joh. Crato. 1553. in-fol. 4. vol.*

62. MATINI LUTHERI operum editio altera. *Witteberge, Zacharias Lehmanus. 1582. &c. in-fol. 7. vol.*

63. MART. LUTHERI opera omnia. *Ienæ, Tobias Steinmannus. 1612. &c. in-fol. 4. vol.*

* Propoſitiones ab ECCIO contra D. Bodenſteyn Carleſtadium, & à MARTINO LUTHERO pro Carleſtadio contra novos & veteres errores in ſtudio Lipſienſi defenſæ. *1518. in-4.°* D2. 64.

64. MARTINI LUTHERI ſermo de triplici juſtitia. *1519. in-4.°*

MARTINI LUTHERI ſermo de pœnitentia. *in-4.°*

MARTINI LUTHERI epiſtola ad Leonem X. ſummum Pontificem; & ejuſdem diſſertatio de libertate chriſtiana, per authorem recognita. *Wittenbergæ. 1521. in-4.°*

SIMONIS HESSI ad Martinum Lutherum reſponſio, in qua oſtenditur quare Lutherana opuſcula à Colonienſibus & Lovanienſibus ſint combuſta. *1521. in-4.°*

D. ERASMI Roterodami epiſtola ad Cardinalem Moguntinum, qua commonefacit illius celſitudinem de cauſa Martini Lutheri. *Seleſtadii, Lazarus Schurerius. 1520. in-4.°*

Revocatio Martini Lutheti ad ſanctam ſedem. *in-4.°*

Acta Lipſiæ; reſolutiones Lutheranæ de diſputatione Lipſica; epitome PHILIPPI MELANCHTHONIS de eadem diſputatione; invectio ECCII, & modeſtiſſima reſponſio MELANCHTHONIS. *in-4.°*

Propoſitiones ab ECCIO contra D. Bodenſteyn Carleſtadium, & à MARTINO LUTHERO pro Carleſtadio contra novos & veteres errores in ſtudio Lipſienſi defenſæ. *1518. in-4.°*

PETRI MOSELLANI Protegenſis oratio de ratione diſputandi, præſertim in re theologica. *Lipſiæ. 1519. in-4.°*

Gravamina Germanicæ nationis, cum remediis & aviſamentis ad Cæſaream Majeſtatem. *Seleſtadii, in officina Schüreriana. 1518. in-4.°*

* Acta D. Martini Lutheri, & partis oppoſitæ, in congregatione omnium Germanorum Principum Wormaciæ. anno 1521. *in-4.°* D2. 248.

* MARTINI LUTHERI epiſtola ad Leonem X. ſummum Pontificem; & ejuſdem diſſertatio de libertate chriſtiana, per authorem recognita. *Wittenbergæ. 1521. in-4.°* D2. 64.

* SIMONIS HESSI ad Martinum Lutherum reſponſio, in qua oſtenditur quare Lutherana opuſcula à Colonienſibus & Lovanienſibus ſint combuſta. *1521. in-4.°* D2. 64.

* Legatio Adriani Papæ VI. ad conventum Nurembergenſem an. 1522. miſſa; & ad eam reſponſio; gravamina c. à Pontificibus introducta: quid ſint annatæ; & index taxationum eccleſiarum & monaſteriorum per univerſum orbem: omnia recuſa, cum præfatione LUTHERI. *Vittebergæ. Joan. Friſchmut. 1538. in-4.°*

65. MART. LUTHERI epiſtolarum farrago;

addita psalmorum aliquot interpretatione. *Haganoæ, Joan. Secer. 1525. in-8.°*

JACOBI CARPENTARII ad Dionysium Lambinum epistola. *Parisiis, Thom. Brumennius. 1569. in-8.°*

* Epistola MARTINI LUTHERI ad Henricum VIII. Angliæ Regem; in qua veniam petit eorum, quæ prius in eundem Regem effuderit; cum hujus responsione. *1527. in-8.°*

66. Epistolæ atque libelli aliquot, continentes controversiam quæ inter Georgium, Saxoniæ Ducem, & Mart. Lutherum, partim publicæ religionis causa, partim privatarum injuriarum nomine, versata est; de mandato ejusdem Ducis, è Germanico in Latinum translato. *Lipsiæ. 1529. in-4.°*

Excusatio LUTHERI circa tumultum in statibus Georgii, Saxoniæ Ducis, motum; & ad exules Lipsienses consolatio: Germanicè. *Wittebergæ. 1533. in-4.°*

* Sententia MARTINI LUTHERI de adiaphoris, ex scriptis illius collecta per JOAG. WESTPHALUM. *1549. in-8.°* D 2. 54.

67. Loci communes Lutheri, ex scriptis ipsius Latinis collecti à THEODOSIO FABRICIO. *Magdeburgi, Andreas Gena. 1594. in-4.°*

68. Loci communes Lutheri, ex scriptis ipsius Latinis collecti à THEODOSIO FABRICIO; editio altera. *Landini. 1651. in-4.°*

* Memoria Lutheri renovata, sub præsidio DANNHAWERI ad solennè examen proposita. *Argentorati. 1661. in-4.°*

69. Enucleata præclara LUTHERI enarratio psalmi LI. gravissimam de præcipuis fidei articulis doctrinam complectens. *Helmestadii, Salom. Schnorrius. 1701. in-4.°*

70. Supplementum epistolarum MART. LUTHERI, continens epistolas CCLX. partim hactenùs ineditas, partim hinc inde dispersas; cum dissertatione præliminari JO. FRANC. BUDDÆI: adjecta sunt ad calcem, appendicis loco, brevia quædam scripta & præfationes LUTHERI, in tomis hactenus editis nondum comprehensa. *Halæ, typis Orphanotrophii. 1703. in-4.°*

71. LUTHERI liber de servo arbitrio contra Erasmum, cum brevibus annotationibus, editus à SEBAST. SCHMIDIO; præfixa JO. JOAC. ZENTGRAVII apologetica pro iisdem annotationibus præfatione contra Pet. Yvonem. *Argentorati, Joan. Reinh. Dulfeckherus. 1707. in-4.°*

72. MART. LUTHERI commentarius in S. Joannis epistolam, à JAC. PRÆPOSITO quondam exceptus; cum aliquot LUTHERI ad eundem epistolis; cumque præfatione JO. GEORG. NEUMANNI. *Lipsiæ, Joan. Grossius. 1708. in-8.°*

73. Martini Lutheri theologia pura & sincera, ex ejus scriptis universis concinnata à JOH. HENR. MAIO. *Francofurti, Joan. Maximil. à Sande. 1709. in-4.°*

74. Conciliatio Scripturæ divinæ & Patrum orthodoxorum; in qua cernere est quid sacrosancta utriusque instrumenti Biblia cum Ecclesiæ Doctorum doctrina; quid cum canonum, conciliorum, Pontificumque Romanorum constitutionibus; & quid cum omnibus de re christiana spectatioris fidei historiis conveniens, communeve, quidque varians habeat: auctore BARTH. WESTHEMERO. *1580. in-8.°*

75. ANT. CORVINI colloquiorum theologicorum libri tres. *Argentorati, Vuolfg. Capha. 1540. in-8.°*

76. Margarita theologica, continens præcipuos locos doctrinæ christianæ, per quæstiones breviter explicatos à JOANNE SPANGEBERGO, Herdesiano; cum præfatione CASP. CRUCIGERI. *Lipsiæ, Jacob. Berwaldus. 1541. in-8.°*

77. JOANNIS RIVII, Atthendorienſis Theologi, opera omnia. *Augustæ Muhatianæ, (vel potius Basileæ) Oporinus. 1562. in-fol.*

78. ERASMI SARCERII de consensu veræ Ecclesiæ & SS. Patrum, imprimis D. Augustini, super præcipuis christianæ religionis articulis, liber. *Francofurti, Chrisf. Egenolphus. 1540. in-4.°*

79. PHIL. MELANTHONIS opera omnia. *Wittebergæ, hæredes Joh. Cratonis, &c. 1580. 1583. & 1601. in-fol. 4. vol.*

80. PHIL. MELANCHTHONIS opera omnia theologica, cum epistola dedicatoria CASP. PEUCERI. *Wittebergæ, Simon Grœnenbergius. 1601. in-fol. 4. vol.*

* PHIL. MELANCHTHONIS dissertatio in locum ad Colossenses. *Videte ne quis vos decipiat per inanem philosophiam. Basileæ, Adam Petrus. 1527. in-8.°* D 2. 54.

* Sententiæ veterum aliquot Scriptorum de cœna Domini, bona fide recensitæ à PHIL. MELANCHTHONE. *Wittebergæ, Joseph Chig. 1530. in-8.°* D 2. 54.

* Defensio conjugii sacerdotum, missa ad Regem Angliæ, collecta à PHILIPPO MELANTHONE; refutatio abusuum cœnæ Domini, & disputatio de potestate pontificia.

Argentorati, Crato Mylius. 1540. in-8.° D2. 673.

81. Corpus doctrinæ chriſtianæ, id eſt, univerſæ veræ doctrinæ chriſtianæ evangelicæ ſumma, ex ſacris Scripturis, in uſum Paſtorum & Miniſtrorum Eccleſiæ conſcripta, per PHIL. MELANTHONEM; Germanicè. *Francofurti ad Mænum. 1561. in-fol.*

Paſtorale ERASMI SARCERII, recognitum, multiſque opuſculis utilibus auctum, per GUIL. SARCERIUM; Germanicè. *Ilichii, S. Andres. 1562. in-fol.*

* Imagines quæ multùm lucis adferre poſſunt ad intelligendos doctrinæ chriſtianæ locos; collectæ partim ex prælectionibus Melanchthonis, partim ex ſcriptis Patrum, à JOH. COGELERO; cum præfatione D. GEORGII MAJORIS. *Wittebergæ, Joan. Crato. 1560. in-8.°* D2. 647.

82. Tabulæ locorum communium theologicorum Phil. Melanchthonis, confectæ per JOAN. NYSÆUM. *Baſileæ, Joan. Oporinus. 1560. in-fol.*

* PHIL. MELANCHTHONIS epigrammatum libri tres, collecti ab HILBRANDO GRATHUSIO. *Wittebergæ, Joh. Crato. 1560. in-8.°* D2. 647.

83. Teſtimonia ex ſcriptis Phil. Melanchthonis collecta, ex quibus apparet, tùm ipſius de doctrina Lutheri judicium, tùm confeſſio ingenua, ad quam doctrinæ normam ſua ſcripta velit referri; aliorum item de locis ejus theologicis & corpore doctrinæ aſſertio & approbatio; ſtudio BALTH. MENCII. *Serveſtæ, Bonav. Faber. 1586. in-8.°*

84. Argumenta & objectiones de præcipuis articulis doctrinæ chriſtianæ, cum reſponſionibus; ex ſcriptis Melanchthonis collecta à CHRISTOPH. PEZELIO: partes IX. *Neoſtadii, Matth. Harniſch. 1591. &c. in-8.° 8. vol.*

85. Centuria epiſtolarum theologicarum ad Joh. Schwebelium ſcriptarum à PHIL. MELANCHTHONE, BUCERO & aliis, ab anno 1519. ad 1540. cum deſcriptione vitæ Joh. Schwebelii. *Biponti, Caſp. Wittelius. 1597. in-8.°*

86. Pars prima piorum & orthodoxorum Scriptorum CASP. SCHWENCKFELDII; Germanicè. *1564. in-fol.*

87. ANDREÆ HYPERII varia opuſcula theologica, in totius chriſtianæ reipublicæ utilitatem conſcripta, nunc que primùm in lucem data. *Baſileæ, officina Oporiniana. 1570. in-8.°*

* Fondamento della religione chriſtiana, per uſo della Valtelina, da PIETRO PAOLO VERGERIO, Veſcovo di Capo d'Iſtria. *1553. in-8.°* D2. 88.

88. Retrattatione del VERGERIO, Juſtinopolitano, Veſcovo di Capo d'Iſtria. *1556. in-8.°*

Fondamento della religione chriſtiana, per uſo della Valtelina, da PIETRO PAOLO VERGERIO, Veſcovo di Capo d'Iſtria. *1553. in-8.°*

Che coſa fieno le XXX. meſſe Chiamate di ſan Gregorio, & quando prima incominciarono ad uſarſi; da VERGERIO, Veſcovo di Capo d'Iſtria. *1555. in-8.°*

Il Vergerio à Papa Giulio terzo, che ha approvato un libro del Mutio, intitulato: le Vergeriane. *in-8.°*

Della camera & ſtatua della Madonna Chiamata di Loretto, la quale é ſtata nuovamente diſeſa da fra Leandro Alberti Bolognese, & da Papa Giulio III. con un ſolenne privilegio approvata; da VERGERIO, Veſcovo di Capo d'Iſtria. *1554. in-8.°*

* Il Vergerio à Papa Giulio terzo, che ha approvato un libro del Mutio, intitulato: le Vergeriane. *in-8.°* D2. 88.

89. Riſpoſta di M. GIROL. MUTIO, Juſtinopolit. ad' una lettera di Franc. Betti, Romano, ſcritta al Marcheſe di Peſcara; co teſtimoni delle divine Scritture, che più Antichi, & più dotti Padri, de concilii, & anchora de decreti de Romani Pontefici, chiariſſimamente confutata. *1554. in-16.*

90. Theologiæ ſinceræ loci communes de Deo & de homine; cum confeſſione de Trinitate: tabulis explicati per STEPHANUM SZEGEDINUM, Pannonium: editio quinta. *Baſileæ, Conrad. Waldkirchius. 1608. in-fol.*

91. Opera D. GEORGII MAJORIS. *Wittebergæ, Joh. Crato. 1569. in-fol. 6. vol.*

* De arbore conſanguinitatis & affinitatis regulæ & tabellæ: auctore GEOR. MAJORE. *Wittebergæ, Joh. Crato. 1551. in-8.°* D2. 93.

* GEORGII MAJORIS confeſſio de articulo juſtificationis, hoc eſt, de doctrina, qua homo ſola fide abſque ullis meritis, propter D. N. Jeſum Chriſtum habeat remiſſionem peccatorum, coram Deo juſtificetur, & ſit hæres vitæ æternæ, & de bonis operibus, quæ fidem veram, tanquam fructus, ſequi neceſſe eſt. *Witebergæ, Joh. Luffiius. 1558. in-8.°* D2. 93.

92. Refutatio horrendæ profanationis cœnæ Domini; collecta ex evangelio & ſinceris antiquæ Eccleſiæ teſtimoniis, à GEORG. MAJORE, cum præfatione MELANCHTHONIS. *Wittebergæ. 1561. in-8.°*

93. De origine & autoritate verbi Dei; & quæ Pontificum, Patrum & conciliorum ſit autoritas, admonitio; recognita & aucta: additus

additus eſt catalogus Doctorum Eccleſiæ Dei, à mundi initio uſque ad hæc tempora: authore GEOR. MAJORE. *Vitebergæ, Johan. Crato. 1565. in-8.°*

De arbore conſanguinitatis & affinitatis regulæ & tabellæ, autore GEOR. MAJORE. *Witteb. Johan. Crato. 1551. in-8.°*

Refutatio horrendæ profanationis cœnæ Domini, collecta ex evangelio & ſinceris antiquæ, Eccleſiæ teſtimoniis, à GEORG. MAJORE iterum recognita; cum præfatione MELANCTHONIS. *Witebergæ, Vitus Creutzer. 1555. in-8.°*

GEORGII MAJORIS confeſſio de articulo juſtificationis, hoc eſt, de doctrina qua homo ſola fide, abſque ullis meritis, propter D. N. Jeſum Chriſtum habeat remiſſionem peccatorum, coram Deo juſtificetur, & ſit hæres vitæ æternæ; & de bonis operibus quæ fidem veram, tanquam fructus ſequi neceſſe eſt. *Vitebergæ, Joh. Luffitius. 1558. in-8.°*

* Refutatio vaniſſimi Adiaphoriſtarum commenti de *logo*, verbo; per MATHIAM FLACIUM, Illyricum (MATTH. FRANCOWITZ) *Ienæ. 1558. in-4.°*

* Defenſio MATHIÆ FLACII, Illyrici, (MATT. FRANCOWITZ) contra famoſam chartam titulo Wittebergenſium ſcholaſticorum editam. *Ienæ. 1558. in-4.°*

94. MATHIÆ FLACII, Illyrici (MATTH. FRANCOWITZ) de voce & re fidei, quodque ſola fide juſtificemur, liber; ejuſdem de juſtitia chriſtiana refutatio; item de velamine Moſis, ejuſque detractione; de veſtigiis veri uſus legis; & de nomine Jehova. *Ratiſbonæ. 1563. in 4.°*

95. Loci communes ſacri, ex SS. Patribus, ac orthodoxis Eccleſiæ Doctoribus collecti; duobus tomis diſtincti, quorum prior locos ad doctrinam fidei, alter ad doctrinam operum pertinentes, complectitur; ſecundò editi ac correcti per D. ANDREAM MUSCULUM. *Erphordiæ, Conrad. Dreher. 1568. in-fol.*

96. Examen concilii Tridentini, à MART. CHEMNITIO ſcriptum. *Francofurti. 1578. in-fol.*

97. Examen concilii Tridentini, per MART. CHEMNITIUM. *Genevæ, Steph. Gamonetus. 1614. in-fol.*

98. Examen concilii Tridentini: auctore MART. CHEMNITIO; ex recenſione GEORGII CHRISTIANI JOANNIS. *Francofurti, Joan. Maximil. à Sande. 1707. in-fol.*

99. Diſputationes XVIII. pro examine concilii Tridentini à Mart. Chemnitio conſcripto, ſub præſidio SALOM. GESNERI diſcutiendæ. *Witebergæ, Wolffgang. Meiſnerus. 1602. in-4.°*

Diſputationes Bibliicæ in Danielis librum, an ſit canonicus; de additamentis Danielis; de opinione Porphyrii; de perſona Danielis; cum variis exercitationibus in novem priora ejuſdem Prophetæ capita; ſub præſidio SALOM. GESNERI. *Witebergæ, Wolf. Meiſnerus. 1601. in-4.°*

100. Fundamenta ſanæ doctrinæ de vera & ſubſtantiali præſentia, exhibitione & ſumptione corporis & ſanguinis Chriſti in cœna; repetita à Mart. Chemnitio: & alia quædam S. cœnæ negotium concernentia. *Jacob. Foilletus, Typographus Montiſſelgardeuſis. 1590. in-4.°*

M. FRIDERICI PETRI reſponſio pro libello Martini Chemnitii de unione hypoſtatica naturarum Chriſti, & de communicatione idiomatum, ad ejus examen à LAMBERTO DANÆO conſcriptum. *in-4.°*

De euchariſtica controverſia capita doctrinæ theologicæ in Academia Heidelbergenſi die 4. Aprilis propugnata à JOH. JACOBO GRYNÆO. *Heidelbergæ, Jacobus Myllius. 1584. in-4.°*

101. MART. CHEMNITII enchiridion de præcipuis doctrinæ cœleſtis capitibus; per quæſtiones & reſponſa. *Francofurti, Joh. Spies. 1600. in-8.°*

102. MART. CHEMNITII loci theologici, quibus loci communes Melanchthonis explicantur; editi ſtudio POLYC. LEYSERI: acceſſerunt fundamenta ſanæ doctrinæ de vera & ſubſtantiali præſentia, exhibitione & ſumptione corporis & ſanguinis Domini in cœna, repetita ab eodem MART. CHEMNITIO; & libellus de duabus naturis in Chriſto, ejuſdem auctoris. *Witebergæ. 1610. in-fol.*

103. Repetitio Chemnitiana, hoc eſt, propoſitiones de præcipuis religionis chriſtianæ capitibus, excerptæ ex locis theologicis Mart. Chemnitii; in privatis diſputationibus diſcuſſæ, moderatore BALTH. MENTZERO. *Witebergæ, typis Miillerianis. 1633. in-8.°*

Epitome harmoniæ evangelicæ Chemnitianæ, edita à POLYC. LYSERO: adjecta eſt in fine D. BERNHARDI, primi quondam Abbatis Clarævallenſis cœnobii, rhythmica oratio ad unum quodlibet membrorum Chriſti patientis & à cruce pendentis. *Witebergæ, Zach. Schurerus. 1633. in-8.°*

104. CHRISTIANI CHEMNITII prælectiones in locos theologicos Huttero-Cundiſianos; editæ cura & ſtudio JOH. ERNESTI GERHARDI: accedit oratio parentalis, ſive laudatio honori & memoriæ Chriſtiani Chemnitii, poſt obitum ejus apud Ienenſes, in actu publico habita à JOHANNE CHRISTOPHORO HUNDESHAGEN. *Ienæ, Geor. Sengenwaldus. 1668. in-8.°*

* M. FRIDERICI PETRI reſponſio pro libello Mart. Chemnitii de unione hypoſtatica naturarum Chriſti, & de communicatione idiomatum, ad ejus examen à LAMBERTO DANÆO conſcriptum. *in-4.°* D2. 100.

* Summa doctrinæ chriſtianæ trigeminæ; ex Hafenrefferi locis communibus contracta

à JOH. VALENTINO ANDREA. *Lunæburgi. 1644. in-12.* D2. 388.

* JOANNIS WIGANDI & MATTH. JUDICIS admonitiones de Adiaphoriſticis corruptelis, in magno libro actorum interimiſticorum, ſub ficto titulo Profeſſorum Wittebergenſium edito, repetitis. *Magdeburgi, Amb. Kirchuerus. 1559. in-4.°*

* Aurea ſalutis catena, continens & explicans omnes ejus cauſas, ac ſingula Dei beneficia, ex æterna electione ad nos per Chriſtum deſcendentia, ordine enumerans & demonſtrans; cui epiſtola ad lectorem eſt præfixa, qua æternum prædeſtinationis decretum, in quatuor diſtincta capita diſpartitum, pleniùs, magiſque perſpicuè explicatur & confirmatur, adverſariorumque objectiones diſcutiuntur, & ex verbo Dei confutantur: auctore HERM. RENNECHERO. *Lichæ, Nic. Erbenius. 1597. in-8.°* D2. 249.

105. NIC. HEMMINGII in Academia Hafn. ſacrarum litterarum Profeſſoris, opuſcula theologica. *Genevæ, Joan. Ant. & Samuel de Tournes. 1654. in-fol.*

* Confeſſio ÆGIDII HUNNII, cum cenſura virorum quorumdam Doctorum: addita eſt & reſponſio ejuſdem HUNNII ad argumentum præcipuum Orthodoxorum contra ubiquitatem; cum examine ejuſdem reſponſionis. *Neuſtadii, Matth. Harniſch. 1586. in-4.°* D2. 1650.

106. Loci theologici, certa methodo ac ratione collecti per MATHIAM HAFENREFFERUM. *Stuttgardiæ, Johan. Wyrichus Roſtinus. 1662. in-8.°*

107. BALTH. MEISNERI ſcholæ academicæ, hoc eſt, diſputationes quinque; quarum prima de unione perſonali agit; ſecunda, de communicatione idiomatum; tertia, de cauſis peccatorum; quarta, de regimine eccleſiaſtico; quinta, de Lutherana fide capeſſenda, unà cum oratione de antiqua vitioſa theologicè diſputandi ratione; editio altera, auctior. *Francofurti, Joan. Jacob. Porſius. 1625. in-8.°*

108. BALTH. MEISNERI antropologiæ ſacræ, in qua ſtatus naturæ humanæ, & eò ſpectantes articuli exponuntur, decades tres; quarum prima de ſtatu integritatis & corruptionis; ſecunda, de gratia Dei & prædeſtinatione fidelium; tertia, de libero arbitrio, & juſtificatione coram Deo. *Witebergæ, hæredes Tobiæ Meyii. 1663. in-4.° 2. vol.*

109. BALTH. MENTZERI, ſenioris, opera Latina, in unum congeſta à BALTH. MENTZERO, filio. *Francofurti, officina Zunneriana. 1669. in-4.° 2. vol.*

110. Controverſia difficillima de imagine Dei in primo homine, ſtatuque innocentiæ; item de paradiſo, arbore vitæ, arbore ſcientiæ boni & mali, & cognatis arduis quæſtionibus: authore GEORGIO ZEÆMANNO S. T. D. Eccleſiæ Campidonenſis Paſtore. *Campidoni, Chriſtoph. Craus. 1619. in-4.°*

111. Canonum theologicorum, regularum item, axiomatum, obſervationum, documentorum, proprietatum, conſuetudinum, &c. Scripturæ ſacræ centuria ſingularis & nova, ex verbo Dei, orthodoxis Patribus & Theologorum ſcriptis collecta, explicata, & ad controverſias horum temporum applicata, cum meditationibus, aphoriſmis & miſcellaneis quæſtionibus theologicis, in quibus multi canones explicantur, per CASP. FINCKIUM. *Arnſtadii, Caſp. Freyſchmidius. 1653. & 1655. in-12. 2. vol.*

Manuale pacificum, ſeu quæſtiones viginti ex inſtrumento pacis, religionem, ejuſque exercitium concernentes; compilatæ à GUILL. IGNATIO SCHUTZ. *Francofurti, Joh. Frid. Weiſius. 1654. in-12.*

112. JOH. GERHARDI locorum theologicorum editio quarta. *Genevæ, Philip. Gamonetus. 1639. in-fol. 9. tom. 4. vol.*

113. JOH. GERHARDI diſputationum theologicarum in Academia Ienenſi conſcriptarum & publicè habitarum, partes tres. *Ienæ, Geor. Sengenwaldus. 1655. in-4.° 2. vol.*

*. JOH. GERHARDI aphoriſmi ſuccincti & ſelecti in XXIII. capitibus, totius theologiæ nucleum continentes; ad uſum diſputationum ſcholaſticarum accommodati. *Ienæ, Joh. Jac. Bauhöferus. 1663. in-4.°* D2. 298.

114. JOH. GERHARDI diſputationes iſagogicæ, in quibus redacta ſunt in compendium, quæ uberiùs expoſuit Gerhardus in tomo primo & ſecundo locorum theologicorum: curante JOH. ERNESTO GERHARDO. *Ienæ, Lud. Neveuhalius. 1663. in-4.°*

* JOH. GERHARDI tractatus theologicus, in quo præcipua Chiliaſmi fundamenta deſtruuntur, pariterque de Gog & Magog, & de univerſali Judæorum converſione diſſeritur. *Ienæ, Zachar. Hertelius. 1667. in-4.°* D2. 170.

115. HENR. HOPFNERI diſputationes theologicæ, in unum faſciculum revocatæ. *Lipſiæ, Joh. Fritzſchius. 1672. in-4.°*

116. JOH. SAUBERTI prodromus philologiæ ſacræ; editio altera, cura JOHAN. SAUBERTI filii, qui & notas, & in quemdam

cenſorem animadverſiones adjecit. *Helmeſt. Joh. Heitmullerus. 1663. in-4.°*

Diſſertatio philologica de cognomine Joſephi Ægyptiaco, P. Athanaſio Kirchero potiſſimùm oppoſita, præſide AUGUSTO PFEIFFERO. *Wittebergæ, officina Fincelliana. 1669. in-4.°*

Infelix puerpera Johannes VIII. Pontifex; diſſertatio hiſtorica in Wittebergenſi Academia, præſide JOHAN. LEHMANN, propugnata die 17. Jul. 1669. *Wittebergæ, Matthæus Henckelius. in-4.°*

Triga diſſertationum de potentia, ſcientia & voluntate Dei; præſide KILIANO RUDRAUFFIO. *Gieſſæ, Joſeph. Dieterico Hampelius. 1669. in-4.°*

Vindiciæ veritatis evangelicæ adverſùs Jeſuitas Jaurinenſes, à CHRISTOPHORO WOLFELIN. *Tubingæ, Gregor. Kernerus. 1666. in-4.°*

ADAMI TRIBBECHOVII de Doctoribus ſcholaſticis, & corruptâ per eos divinarum, humanarumque rerum ſcientiâ, liber ſingularis. *Gieſſæ, Ant. Utzius. 1665. in-4.°*

De attrito per Papas imperio, deque pontificatu à Cæſare, Eccleſiæ, Reique publicæ cauſâ capeſſendo, diſſertationes: authore W. CHR. KRIEGSMANNO. *in-4.°*

Diſputatio inauguralis de errore Apoſtolorum & Diſcipulorum Chriſti circa regnum Meſſiæ mundanum, præſide JOH. CONR. DANNHAWERO. *Argentorati, Joan. Poſtorius. 1664. in-4.°*

Exercitatio hiſtorico-theologica, in qua religio Moſcovitarum breviter delineata & exhibita à MICHAELE VON OPPENBUSCH. *Argentorati, Joſias Staedelius. 1667. in-4.°*

117. JOH. SAUBERTI Palæſtra theologico-philoſophica, ſive diſquiſitionum academicarum tomus ſingularis. *Altdorfii, Joh. Henr. Schönnefætdt. 1678. in-4.°*

118. WILL. LYSERI ſummarium locorum theologicorum, è Scripturæ dictis concinnatum, & notis auctum. *Wittebergæ, Matth. Henckelius. 1668. in-4.°*

Atheus refutatus, & ad veram religionem converſus, ſeu de Atheis, eorumque ſectis variis, quomodo illi refutari, & ad veræ religionis chriſtianæ agnitionem adduci poſſint & debeant; liber unus per CHRISTOPHORUM JOAC. JANI, Hannoveranum. *Jenæ, Joh. Jac. Bauhöfferus. 1668. in-4.°*

119. ABRAH. CALOVII ſyſtema locorum theologicorum, è ſacra potiſſimùm Scriptura & antiquitate, necnon adverſariorum confeſſione, doctrinam, praxin & controverſiarum fidei cùm veterum tùm recentiorum pertractationem exhibens. *Witebergæ, Andr. Hartmannus. 1656. & 1661. in-4.° 4. vol.*

* Judicium theologicum repetitum de quæſtionibus quatuor practicis; prima, de dignoſcendis Hæreticis à Catholicis; ſecunda, de Sectariis & nominibus diſcretivis; tertia, de admiſſione Reformatorum ad S. ſynaxim Lutheranorum; quarta, de uſu euchariſtiæ apud Papiſtas: ab ABRAH. CALOVIO. *Wittebergæ, Johannes Haken. 1658. in-4.°* D 2. 160.

120. GOTHOFR. CUNDISII tractatus theologicus de lege & evangelio, pœnitentia & juſtificatione. *Jenæ, Joh. Lud. Nevenhahn. 1652. in-4.°*

* HERM. CONRINGII, programmata ſacra ſeptem in Academia Julia. *Helmeſt. 1651. in-4.°* D 2. 540.

121. Martyrologium, ſeu teſtium veritatis monumenta, ex Patrum, Commentatorumque eccleſiaſticorum ſcriptis excerpta, ab HENNINGO MEIERN. *Magdeburgi, Joan. Muller. 1655. in-4.°*

122. GEORGII CALIXTI de præcipuis chriſtianæ religionis capitibus diſputationes XV. Helmeſt. in Acad. Julia habitæ an. 1611. editio tertia, à FRIDER. ULRICO CALIXTO, Georgii filio facta. *Helmeſt. Joh. Geor. Tæger. 1658. in-4.°*

* GEOR. CALIXTI orationes ſelectæ, antehac ineditæ, è manuſcriptis collectæ, recenſitæ & editæ à FRID. ULRICO CALIXTO, Georgii filio. *Helmeſt. Joh. Geor. Tæger. 1663. in-4.°*

* Interpellationis neceſſariæ ad meditationes Jac. Triglandii in opiniones variorum de voluntate Dei, gratia univerſali & ſcientia media, diſſertationes ſex, cum digreſſione de voluntate Dei circa interfectionem J. C. vivificam: præſide JOH. GEOR. DORSCHEO defendendæ. *Argentorati, Joh. Philip. Mulbius. 1645. 1646. &c. in-4.°* D 2. 539.

123. JOH. GEOR. DORSCHEI diſſertationum theologicarum pentadecas, cum præliminari & auctario; editio altera, auctior. *Argentorati, Eberhard Zetzнerus. 1654. in-4.°*

124. JOH. GEOR. DORSCHEI aphoriſmi theologici, è manuſcripto editi, & in materiam diſputationum domeſticarum propoſiti à JOHAN. FRIDER. MAYERO. *Gyphiſwaldiæ, Joachim. Wildius. 1702. in-8.°*

* Locorum theologicorum compendium, adornatum ab ANDR. KUNADO. *Witteb. Matth. Henckelius. 1666. in-4.°* D 2. 641.

125. MICH. BAUMANNI analectorum typicorum volumen ſingulare, ad uſum theologiæ practicæ concinnatum. *Ulmæ, Balth. Kühnen. 1664. in-4.°*

126. MICH. BAUMANNI ſacra analecta, ſeu variorum typorum ex ſacra Scriptura & natura deſumptorum, & juxta ſeriem locorum theologicorum diſpoſitorum collectanea. *Ulmæ, Balth. Kühnen. 1665. in-4.°*

127. MICH. BAUMANNI analectorum

allegoricorum ſacrorum tomus ſingularis. *Ulmæ, Wilh. Ruhmen. 1690. in-4.°*

128. JOH. CONR. DANNHAWERI diſputationes theologicæ, maximam partem in Univerſitate Argentoratenſi habitæ; collectæ opera CHRISTIANI MISLERI. *Lipſiæ, Juſt. Reinholdus. 1707. in-4.° 2. vol.*

129. Philoſophia theologica, vel Agar Saræ exemplaris; ſive diſſertationes philoſophico-theologicæ, ſecundùm receptam articulorum fidei ſeriem diſpoſitæ à KILIANO RUDRAUFFIO, Profeſſore Gieſſenſi. *Gieſſæ, Joſeph. Dieter Hampelius. 1669. in-4.°*

Orthodoxia, juxta ſeriem articulorum formulæ concordiæ, ex Dei verbo, & Theologorum ſaniorum ſcriptis per theſin ſolidè demonſtrata, in antitheſi cuivis articulo annexa, ab Hæreticorum corruptelis ſuccinctè vindicata; per JOHANNEM NICOLAUM MISLERUM Th. D. *Gieſſæ, Frid. Kargerus. 1669. in-4.°*

130. JOH. DEUTSCHMANNI theologia poſitiva primi Theologi Adami protoplaſti, juxta revelationem paradiſiacam Jehovæ Elohim, ex Geneſi evoluta, & ſecundùm omnes modernæ theologiæ Lutheranæ partes & articulos expoſita: acceſſit feſtum genethliacum protoplaſtorum, & pneumatologia paradiſiaca Pentecoſtalis, protoplaſtis olim in paradiſo divinitùs manifeſtata. *Wittebergæ, Chriſt. Theop. Ludovicus. 1709. in-4.°*

131. JOH. FABRICII, theologiæ Doctoris & Profeſſoris, amœnitates theologicæ varii & ſelecti argumenti; ſive diſſertationes & paradoxa theologica: itemque orationes. *Helmeſtadii, Wolfg. Hommius. 1699. in-4.°*

132. HENRICI JACOBI VAN BASHUYSEN ad compendium œconomiarum Dei Wilhelmi Mommæ exercitationes. *Witembergæ, Samuel Hannaver. 1718. in-12.*

* MICH. SIRICII decas diſputationum theologicarum, in collegio publico Academiæ Giſſenæ habitarum. *Gieſſæ, Joſeph. Dieterich Hampelius. 1669. in-4.°* D2. 263.

133. WILH. ERN. FENTZELII exercitationes ſelectæ, in duas partes diſtributæ; quarum priori de variis veterum ſcriptis, de Conſtantini baptiſmo differitur; poſteriori verò diſciplina arcani in medium profertur, & alia antiquitatis eccleſiaſticæ capita explicantur. *Lipſiæ, Joh. Frid. Gledituſch. 1692. in-4.°*

134. Philocalia ſacra, id eſt, variarum doctrinarum theologicarum, Bibliearum, polemicarum, moralium, Patriſticarum, farrago: authore JOAN. FECHTIO. *Roſtochii, Joh. Wepplingus. 1708. in-4.°*

* J. N. J. A. hodegeticum, brevibus aphoriſmis olim pro collegio concionatorio conceptum, & nunc reviſum à JOH. BENEDICTO CARPZOU. *Lipſiæ, Tobias Rieſen. 1652. in-8.°* D2. 1486.

135. Deus in lumine naturæ repræſentatus à JOAN. ADAMO OSIANDRO. *Tubingæ, Joh. Georg. Cotta. 1665. in-4.°*

Exercitationes Thummianæ, partim ab ipſo authore conſcriptæ, partim ex reliquis ejus ſcriptis, ut ſyntagma eſſent præcipuorum fidei articulorum, collectæ à JOAN. ADAMO OSIANDRO. *Tubingæ, Joh. Georg. Cotta. 1664. in-4.°*

Specimen Janſeniſmi, aliquot diſputationibus exhibitum à JOAN. ADAMO OSIANDRO. *Tubingæ, Joh. Georg. Cotta. 1666. in-4.°*

* Theologia Jeſaïana, è toto volumine Jeſaïæ Vatis, ſecundùm ſeriem locorum theologicorum omnium delineata: præſide JOH. HENRICO MAIO. *Giſſæ Haſſorum, Henning. Muillerus. 1704. in-4.°* D2. 271.

136. Variæ diſputationes theologicæ, ſub præſidio JOH. FRID. MAYERI. *Kilonii, Barthold. Reuther. 1707. in-4.°*

137. SAM. STRIMESII tractatus theologicus de fundamentalibus fidei chriſtianæ articulis. *Francofurti ad Viadrum, Jerem. Schrey. 1708. in-4.°*

* Examen theologiæ Gentilis, quam docuit Ariſtoteles; à JOH. FAUSTIO. *Argentorati, Joan. Paſtorius. 1667. in-4.°*

138. VALERII ALBERTI, theologiæ Profeſſoris Lipſ. intereſſe præcipuarum religionum chriſtianarum in omnibus articulis deductum; editio quinta. *Lipſiæ, vidua Dav. Fleiſcheri. 1707. in-12.*

139. Jo. GEOR. NEUMANNI, ſacræ theologiæ Doctoris & Profeſſoris, primitiæ diſſertationum academicarum, hiſtorici potiſſimùm & philologici argumenti. *Wittenbergæ. 1700. in-8.°*

* Diſſertatio iſagogica repetitionis doctrinæ chriſtianæ è verbo Dei inſtituendæ, pia antiquitate, aliiſque ſubſidiis illuſtrandæ, uſibus polemicis & practicis deducendæ, duabus partibus: præſide MICH. FORTSCHIO. *Ienæ, typis Gollnerianis. 1704. in-4.°*

140. MICH. HENR. REINHARDI pentas conatuum ſacrorum, quibus exhibentur, 1.° Scripturæ ſenſus apparens: 2.° juſtitiæ divinæ in Vet. Teſt. ἐνδείξεις typica: 3.° Nicolaus Lyranus nunquam Judæus: 4.° Interpres religioſus: 5.° Cainus deſperans. *Lipſiæ, typis Lanckiſianis. 1709. in-8.°*

Ouvrages particuliers d'Auteurs Lutheriens sur l'Ecriture Sainte.

141. JOAC. LANGII, Ministri Berolinensis, anti-Barbarus orthodoxiæ dogmatico-Hermeneuticus; sive systema dogmatum evangelicorum solidè demonstratorum, adversùs Phil. Jacob. Spenerum & alios Lutheranos. *Berolini, Joh. Guill. Meyerus. 1709. & Hallæ Magdeburgicæ, Jo. Guil. Meyerus. 1711. in-4.° 2. vol.*

142. JOAN. GEORG. NEUMANNI theologia aphoristica, in qua sententia orthodoxa, recentioribus potissimùm adversariis opposita, succinctis aphorismis proponitur, & argumentis confirmatur; edita cura & studio M. JO. GUIL. JANI. *Witembergæ, Godof. Zimmermannus. 1710. in-8.°*

143. D. JOAN. FECHTII lectiones theologicæ in selectiorum ex universa theologia controversiarum, recentiorum præcipuè, syllogen; quibus theses explicantur, & allata controversiarum historia, adversariorum strophis & objectionibus respondetur; ex recensione & cum præfatione GUSTAVI FRID. FECHTII, filii. *Rostochii, Jo. Henr. Russwormius. 1718. in-12.*

144. Rosarium scholæ Trocedorffii, sive selectissimarum sacræ Scripturæ sententiarum enarrationes, ex ore Trocedorffii excerptæ, & collectæ studio MARCI RULLI, Lygnicensis. *Wittebergæ. 1565. in-8.°*

145. JAC. RAUPPII, Pastoris Herleshusani, commentarii in omnes Veteris & Novi Testamenti libros canonicos, ut & Veteris apochryphos, epitome, sive aphorismi Biblici. *Francofurti, Christ. Asaher. 1663. in-fol.*

146. JOH. HENR. URSINI arboretum Biblicum. *Norimbergæ, Joh. Tanberus. 1663. in-8.°*

147. JOH. HENR. URSINI continuatio historiæ plantarum Biblicæ; sive 1.° de sacra philologia: 2.° Herbarius sacer: & 3.° Hortus aromaticus. *Norimbergæ, Christoph. Gerhardus. 1665. in-8.°*

148. JOH. HENR. URSINI silva theologiæ symbolicæ, in qua ducenta S. Scripturæ dicta, totidem symbolis ex rerum maximè cœlestium & terrestrium inanimatarum natura petitis, illustrantur, additisque pulcherrimis variorum Scriptorum sententiis explicantur. *Norimbergæ, hæred. Joan. Tauberi. 1665. in-8.°*

Amica collatio historica de una, vera religione, instituta cum amico anonymo, non ignoto, à JOHANNE HENRICO URSINO. *Norimbergæ, Christophorus Gerhardus. 1665. in-8.°*

Appendix circa quæstionem maximè necessariam de religione unicè salvante, contra cujusdam anonymi specimen doctrinæ Lutheranæ: authore JOH. HENR. URSINO, Germanicè. *Norimbergæ. 1665. in-8.°*

149. JOH. GERHARDI commentarii in Genesim. *Ienæ, Georg. Sengenvaldus. 1654. in-4.°*

JOH. GERHARDI annotationes posthumæ in psalmos quinque priores. *Ienæ, Zacharias Hertelius. 1663. in-4.°*

JOH. GERHARDI annotationes posthumæ in Prophetam Amos & Jonam. *Ienæ, Zacharias Hertelius. 1663. in-4.°*

* Historia Josephi, sive XIV. posttremorum capitum Geneseos, & locorum in iis difficiliorum expositio litteralis, quam ex ore Georg. Calixti excepit & edidit STEPHANUS TUCKERMAN; tertia editio, ab authore aucta. *Helmestadii, Henning. Mullerus. 1654. in-4.°*

149. *A.* In Exodum Mosi commentarius: autore JOANNE BRENTIO. *Halæ Suevorum, Petrus Brubachius. 1538. in-8.°*

* Viginti priorum capitum Exodi, & locorum in iis difficiliorum expositio, faciens potissimùm ad sensum litteralem; quam ex ore Georgii Calixti suo tempore obiter notavit, & nunc publico examini subjicit STEPHANUS TUCKERMAN. *Helmestadii, Jacob. Lucus. 1625. in-4.°*

* Vera divisio decalogi, ex principio accentuationis; à SAMUELE BOHL. *Rostochii, Joh. Hallervordius. 1637. in-4.°* D2. 523.

150. Spectrum Endorcum, ex I. Sam. 28. publicæ disquisitioni expositum; præside JOH. ERNESTO GERHARDO, an. 1663. editio tertia, auctior. *Ienæ, Joh. Nisius. 1685. in-4.°*

Quadriga disputationum theologicarum de arbore vitæ, à CHRISTIANO CHEMNITIO, factæ theologiæ Doctore & Professore: editio quarta. *Ienæ, Johan. Nisius. 1679. in-4.°*

De puritate fontium Hebræi Veteris & Græci Novi Testamenti exercitatio inauguralis: præside JOHAN. ANDREA QUENSTEDT, progugnata à GEORGIO WAGNERO die 16. Decembris 1675. *Wittebergæ, Christianus Schrödterus. in-4.°*

Disputatio theologica de libris Scripturæ apocryphis; præside JOH. DEUTSCHMANN. *Wittebergæ, Aug. Brüningius. 1681. in-4.°*

De nuditate hominum in statu post lapsum, disputatio; præside JOH. GOTTLIEB. *Lipsiæ, Just. Brandus. 1684. in-4.°*

Disquisitio theologica de causis & mediis quæ Mahomedismum religionem partim introduxerunt, partim adhuc conservant; præside GEORGIO MOEBIO. *Lipsiæ, Just. Brandus. 1684. in-4.°*

Muhammedismus in Angelis Euphratæis S. Johanni Apocal. 9. 13. ad 21. præmonstratus; præside JOH. CONR. DANNHAWERO, 15. Jun. 1664. *Argentorati, Georg. Andr. Dolhopfius. in-4.°*

Dissertatio philologica de prophetis & Prophetis; præside GOTLIEB ECTSTEIN. *Wittebergæ, Matth. Henckelius. 1682. in-4.°*

Jehovah transfossus, ex Zachar. cap. 12. adsertus dissertatione philologica; præside GEBHARDO SALEMANN. *Witebergæ, Matth. Henckelius. 1684. in-4.°*

Certamen Archangeli Michaëlis cum diabolo de corpore Mosis; præside ZACH. HENSEL. *Witebergæ, Christianus Schrödterus. 1676. in-4.°*

Disputatio theologica de Eutychianismo; præside JOHANNE SIMONIS, ann. 1684. *Francofurti, Frider. Eichornius. in-4.°*

Vindiciæ Norbertinæ, sive ostensio summaria de Norberti, Archiepiscopi Magdeburgensis, reliquiis, è cœnobio B. Virginis Magdeburgicæ numquam translatis Pragam in Strahovienſe FF. Præmonstratensium monasterium; cum responsione brevi ad libellos Strahovienſium FF. subsidiarios, de translatione reliquiarum: præside PHILIPPO MULLERO. *Ienæ, Joh. Jac. Bauhoferus. 1683. in-4.°*

* Psalmi aliquot, in versus conjecti per JAC. MICYLLUM (sive MOTZLERUM). *Haganoæ, Joh. Secer. 1529. in-8.°* D2. 54.

151. Enarratio psalmorum, ex prælectionibus HENR. MOLLERI in Academia Witeberg. excepta: editio noviſſima. *Genevæ, Petrus & Jacobus Chouët. 1610. in-fol.*

* Explicatio Psalmorum XCIV. *Deus ultionum*, & CXXX. *De profundis*: magna pietate, & huic seculo accommodatiſſima tractatione conscripta, à JOAN. WITLINGIO. *Basileæ, circa an. 1550. in-8.°*

152. Disputationum philologicarum super psalterium Davidis Hebraïcum, secunda, quarta, sexta, septima, octava, nona, decima, undecima, duodecima; præside BALTH. SCHEIDIO. *Argentorati, Josias Stædelius, &c. 1658. & seq. in-4.°*

Annus Jubilæus Hebræorum, pro disputatione academica, occasione Jubilæi Academiæ Argentoratensis anno 1567. primùm institutæ, in ejusque memoriam secularem anno 1667. propositus à BALTH. SCHEIDIO. *Argentorati, Joh. Schütz. 1667. in-4.°*

* JOH. GERHARDI annotationes posthumæ in psalmos quinque priores. *Ienæ, Zacharias Hertelius. 1663. in-4.°* D2. 149.

153. HENR. MOLLERI in Jesaïam Prophetam commentarius. *Tiguri, in officina Froschoviana. 1588. in-fol.*

De Jesu Christi Domini ac Salvatoris nostri & Christianorum vita & officio, homiliæ & orationes variæ D. RODOLPHI GUALTERI. *Tiguri, in officina Froschoviana. 1588. in-fol.*

* Disputatio Biblica in Danielem θεολεγομένη, in qua quatuor quæstiones excutiuntur. I. an liber Danielis, ejusque commentarius Apocalypsis Johannis, sit canonicus. II. de additamentis Danielis. III. de opinione Porphyrii. IV. de persona Danielis, cum aliis disputationibus in novem priora ejusdem Prophetæ capita; sub præsidio SALOMONIS GESNERI. *Witebergæ, Wolfgangus Meiſnerus. 1601. in-4.°* D2. 99.

154. Colossus Babylonicus, quatuor mundi monarchias repræsentans, seu expositio II. cap. Danielis, per POLYCARPUM LYSERUM. *Darmeſtadii, Balth. Hofman. 1609. in-4.°*

De jure magistratus in subditos, religionis præsertim negotium quod concernit, & quatenùs terrarum dominis tabulæ primæ commiſſa custodia sit, tractatus. *Francofurti, Christoph. Vetterus. 1619. in-4.°*

JOH. HENR. EXTERI methodus cathechetica, id est, dispositiones analyticæ catechiſmi Palatino-Bipontini. *Herbornæ Naſſoviorum. 1620. in-4.°*

Brevis fidei christianæ confeſſio ecclesiarum in Germania reformatarum, è Germanico idiomate in Latinum conversa. *Herbornæ Naſſoviorum. 1620. in-4.°*

Proaulium tubæ pacis occentæ Scioppiano belli sacri classico, Salpiſte THEODOSIO BERENICO, (sive MA. BERNEGGERO). *Argentorati, Nic. Wyriot. 1620. in-4.°*

Scultetus orthodoxus, hoc est, responsio ad theſes de imaginibus, Tubingæ sub præsidio THEODORI THUMMII anno MDCXX. propositas. *Hanoviæ, in officina Wechelianâ. 1621. in-4.°*

155. JOH. HULSEMANNI commentarius in Jeremiam & Threnos: præmiſſa dissertatione de prophetia in genere. *Rudolſtadii, Casp. Freyſchmidius. 1663. in-4.°*

* JOH. GERHARDI annotationes posthumæ in Prophetam Amos & Jonam. *Ienæ, Zachar. Hertelius. 1663. in-4.°* D2. 149.

* Prophetæ Michææ expositio, in qua, præter alios sacræ theologiæ locos, multæ quæstiones inter Lutheranos, Photinianos, Calvinianos, Pontificios controversæ examinantur, ab ALBERTO GRAWERO. *Ienæ, Joh. Jac. Bauhoferus. 1664. in-4.°* D2. 593.

156. ÆGID. HUNNII, Wittebergensis Doctoris, commentarius in evangelium Matthæi. *Francofurti, Nicol. Hoffmannus. 1606. in-8.°*

157. JOH. GERHARDI annotationes posthumæ in evangelium Matthæi: curante JOH. ERNESTO GERHARDO, qui analecta adjecit, & tractatum præmiſit de interpretatione Scripturæ sacræ. *Ienæ, Georg. Sengenwaldus. 1663. in-4.°*

158. GEORG. CALIXTI historia Magorum, ex cap. II. Matthæi, die ΕΠΙΦΑΝΙΩΝ anni 1628. in Acad. Julia publicè exposita. *Helmeſtadii, Henning. Mullerus. 1641. in-4.°* D2. 350.

GEORGII CALIXTI expositio litteralis in epistolam S. Pauli ad Titum. *Helmeſtadii, Henning. Mullerus. 1649. in-4.°*

GEORGII CALIXTI de bono perfectè summo, sive æterna beatitudine liber unus. *Helmeſtadii, Henning. Mullerus. 1643. in-4.°*

GEORGII CALIXTI de immortalitate animæ & resurrectione carnis liber unus. *Helmeſtadii, Henning. Mullerus. 1635. in-4.°*

Disputatio theologica de gratuita justificatione

hominis peccatoris, coram judicio Dei; præſide GEORG. CALIXTO. *Helmeſtadii, Henning. Mullerus. 1650. in-4.°*

Judicium GEORGII CALIXTI de controverſiis theologicis quæ inter Lutheranos & Reformatos agitantur, & de mutua partium fraternitate atque tolerantia propter conſenſum in fundamentis. *Francofurti, Joannes Fridericus Weiſſius. 1650. in-4.°*

D. JOHANNIS HULSEMANNI judicium de Calixtino deſiderio, & ſtudio farciendæ concordiæ eccleſiaſticæ. *Lipſiæ, typo Rittſchiano. 1651. in-4.°*

Theſes theologicæ de ſacra Scriptura; præſide GERHARDO TITIO. *Helmeſtadii, Hennings Mullerus. 1650. in-4.°*

JOH. SCHARFII, theologiæ Profeſſoris in Acad. Witteb. reſponſio ad maledicum Georgii Calixti ſcriptum. *Wittebergæ, Joh. Wilhelm. Fincelius. 1649. in-4.°*

Diſputatio theologica de baptiſmo & antiquis circa eum ritibus: authoribus FRID. ULR. CALIXTO, & HENRICO LINDES. *Helmeſtadii, Henning. Mullerus. 1650. in-4.°*

* Diſſertationis exegetico-theologicæ de Diſcipulis Chriſti ex mammona iniquitatis ſibi ſuſceptores in æterna tabernacula conciliare juſſis, occaſione dicti Lucæ XVI. 9. enatæ, partes duæ; præſide JOH. PETRO BRUENENBERGO. *Roſtochii, B. Jac. Richelius. 1700. in-4.° D2. 271.*

159. ÆGID. HUNNII, Wittebergenſis Doctoris, commentarius in evangelium Joannis. *Francofurti, Joh. Spieſſius. 1604. in-8.°*

160. Diſputatio in principium evangelii Joannis; præſide ABRAH. CALOVIO. *Witteb. 1652. in-4.°*

Diſputatio de bonis operibus, eorum eſſentiam & neceſſitatem explicans; præſide ABRAH. CALOVIO. *Wittebergæ. 1653. in-4.°*

Diſputatio de ſacramento initiationis, ſive baptiſmo; præſide ABRAH. CALOVIO. *Wittebergæ. 1653. in-4.°*

Διάσκεψις theologica de paſſione & reſurrectione Domini, Calvinianis, Pontificiis & Socinianis oppoſita; præſide ABRAH. CALOVIO. *Wittebergæ. 1653. in-4.°*

Demonſtratio præexiſtentiæ filii Dei, ante-Marianæ & ante-Mundanæ contra Photinianos; ſub præſidio ABRAH. CALOVII propoſita. *Wittebergæ. 1654. in-4.°*

Diſcuſſio ſcandaloſi tractatus Chriſt. Dreieri de Deo, peccati cauſa per accidens, expedita per ABRAH. CALOVIUM. *Wittebergæ, Joh. Wilh. Fincelius. 1654. in-4.°*

Diſputatio in epiſtolam S. Judæ Apoſtoli; præſide ABRAH. CALOVIO. *Wittebergæ. 1654. in-4.°*

Solemnia Jobelea diſputatione theologica, qua de natura & indole pacis religioſæ Auguſtanæ diſſeritur; præſide ABRAH. CALOVIO. *Wittebergæ. 1655. in-4.°*

Judicium theologicum de quæſtionibus quatuor practicis; prima, de dignoſcendis Hæreticis à Catholicis; ſecunda, de Sectariis & nominibus diſcretivis; tertia, de admiſſione Reformatorum ad S. ſynaxin Lutheranorum; quarta, de uſu euchariſtiæ apud Papiſtas; ab ABRAH. CALOVIO. *Wittebergæ, Joh. Haken. 1658. in-4.°*

Vindiciæ conſiderationis Arminianiſmi oppoſitæ exercitationi apologeticæ Henrici Nicolai: authore ABRAH. CALOVIO. *Wittebergæ, Joh. Haken. 1658. in-4.°*

* JOAN. ÆPINI in evangelium Aſcenſionis Domini enarratio. *Francofurti, Pet. Brubacchius. 1546. in-4.° D2. 248.*

161. GEORG. CALIXTI expoſitio litteralis in acta Apoſtolorum. *Helmeſtadii, Henning. Mullerus. in-4.°*

GEORGII CALIXTI expoſitio litteralis in epiſtolas Pauli. *Brunſvigæ, Andr. Duncker. & Sim. Lucius. 1652. 1653. 1654. 1655. & 1656. in-4.°*

162. Notatio figurarum orationis & mutatæ ſimplicis elocutionis in apoſtolicis ſcriptis, ad perficiendam de intellecto ſermone ſententiam autorum: acceſſere & in librum περιζωσιν, & ὑποκαλύψεως ſimiles notationes, nunc primùm elaboratæ, ſtudio JOACHIMI CAMERARII: editio ſecunda, procurante ERNESTO VOEGELINO. *Lipſiæ. 1572. in-4.°*

* GEORGII CALIXTI expoſitio litteralis in Epiſtolas Pauli. *Brunſvigæ, Andr. Duncker. & Sim. Lucius. 1652. 1653. 1654. 1655. & 1656. in-4.° D2. 161.*

163. JOH. GERHARDI annotationes poſthumæ in epiſtolam ad Romanos, & utramque ad Timotheum. *Ienæ, Joh. Lud. Nevenhahnius. 1666. in-4.°*

* Apocalypſis myſterii apoſtolici in epiſtolam ad Rom. XI. 25. propoſiti; exhibita à JOH. CONR. DANNHAWERO. *Argentorati, Jacob. Tilon. 1656. in-8.° D2. 319.*

* Ἔκλογὴ Jacobi Ἐπισκόπου cap. IX. epiſt. ad Rom. comm. 11. 12. 13. Scripturæ oppoſita ignotis Doctoris cujuſdam, Marpurgenſis, commentationibus in hunc eundem Apoſtoli locum inſtitutis in exercitationibus theologicis à JOH. JAC. MÜLLERN. *Ienæ, Joh. Jac. Bauhoferus. 1669. in-4.° D2. 308.*

164. ÆGID. HUNNII, Wittebergenſis Doctoris, commentarius in utramque D. Pauli ad Corinthios epiſtolam; cum oratione quæ complectitur locos præcipuos inſigniter utiles in aſtruendis articulis fidei chriſtianæ; editus opera & ſtudio HELRICI GARTHII. *Francofurti, Joan. Spieſſius. 1605. & 1606. in-8.° 2. vol.*

ÆGIDII HUNNII, Wittebergenſis Doctoris, commentarius in utramque epiſtolam Pauli ad Theſſalonicenſes. *Francofurti, Joach. Bratheringius. 1603. in-8.°*

* JOH. HIMMELII commentarius in epiſtolam Pauli ad Galatas & ad Philemonem; item compendium diſputationum theologico-ſcholaſticarum. *Ienæ. 1641. in-4.°*

* GEORG. CALIXTI in epiſtolam S.

Pauli ad Epheſios, expoſitio litteralis, nunc primùm edita. *Brunſvigæ, Audr. Duncker.* 1653. *in-4.°* D2. 527. A.

* ÆGID. HUNNII, Wittebergenſis Doctoris, commentarius in utramque epiſtolam Pauli ad Theſſalonicenſes. *Francofurti, Joach. Bratheringius. 1603. in-8.°* D2. 164. 2.

* GEORG. CALIXTI expoſitio litteralis in epiſtolam S. Pauli ad Titum. *Helmeſtadii, Henning. Mullerus. 1649. in-4.°* D2. 158.

165. CONR. HORNEII expoſitio litteralis in epiſtolam Pauli ad Hebræos, & in ſeptem epiſtolas canonicas. *Brunſvigæ, Audr. Duncker. 1654. & 1655. in-4.°*

166. JOH. GERHARDI commentarius in epiſtolam ad Hebræos. *Ienæ, Caſp. Freiſchmidius. 1661. in-4.°*

* CASP. ERASMI BROCHMAND in canonicam & catholicam S. Jacobi epiſtolam commentarius. *Francofurti, Anton. Hummius. 1658. in-fol.* D2. 191.

167. JOH. GERHARDI commentarius in priorem epiſtolam D. Petri. *Ienæ, Zach. Hertelius. 1660. in-4.°*

168. JOH. GERHARDI commentarius in poſteriorem epiſtolam D. Petri. *Ienæ, Zach. Hertelius. 1660. in-4.°*

169. JOH. GERHARDI commentarius ſuper duas epiſtolas S. Petri : editio quarta; cum præfatione Jo. FR. MAYERI. *Hamburgi, & Lipſiæ, Zach. Hertelius. 1709. in-4.° 2. vol.*

* Diſputatio in epiſtolam ſancti Judæ Apoſtoli; præſide ABRAH. CALOVIO. *Wittebergæ. 1654. in-4.°* D2. 160.

170. JOH. GERHARDI annotationes in Apocalypſim, denuò recognitæ : accedunt annotationes in epiſtolam Judæ. *Ienæ, Jac. Bauhofferus. 1665. in-4.°*

JOH. GERHARDI tractatus theologicus, in quo præcipua Chiliaſmi fundamenta deſtruuntur, pariterque de Gog & Magog, & de univerſali Judæorum converſione diſſeritur. *Ienæ, Zachar. Hertelius. 1667. in-4.°*

* Diſputatio theologica, prima, ſecunda & tertia de aureo illo Johannis teſtimonio Apoc. XIII. v. 8. *Et adoraverunt eam (beſtiam) omnes qui inhabitant terram, &c.* præſide M. JACOBO DURFELDO. *Rinthelii, Petrus Lucius. 1642. in-4.°* D2. 352.

Traitez Théologiques.

Introduction aux Traitez Théologiques.

* Epiſtola apologetica JOAN. GOCCHII, Preſbyteri, adversùs quemdam Prædicatorii ordinis, declarans quid de Scholaſticorum ſcriptis, votis & obligationibus ſit cenſendum & tenendum; ex editione CORNELII GRAPHEI. *in-4.°*

* PETRI MOSELLANI Protegenſis oratio de ratione diſputandi, præſertim in re theologica. *Lipſiæ. 1519. in-4.°* D2. 64.

* ERASMI SARCERII de ſcholaſticæ theologiæ vanitate liber, in locos communes digeſtus. *Francofurti. 1541. in-8.°* D2. 1124.

* Interpretatio privilegii duplicis quod Fridericus I. conceſſit bonarum literarum ſtudioſis, ad formandam hominum vitam idoneæ; exemplo hujus temporis valdè deteſtabili adjecto, per JOAN. OLDENDORPIUM. *1543. in-8.°* D2. 345.

* De materiis ſcientiarum, & erroribus philoſophiæ in rebus divinis : authore M. THEOPHILO. *Baſileæ, Joan. Oporinus. 1561. in-8.°* D2. 55.

* DAV. CHYTRÆI tractatus de ſtudio theologiæ rectè inchoando. *Witebergæ, Joan. Crato. 1562. in-8.°* D2. 55.

* In ſacram theologiam tres iſagogæ, diverſitati diſcentium accommodatæ; per MATTHIAM MARTINIUM; nunc correctiores. *Bremæ, Thom. Villerianus. 1617. in-16.*

171. Methodus ſtudii theologici, publicis prælectionibus in Acad. Ienenſi anno 1617. expoſita à JOH. GERHARDO. *Ienæ, Geor. Sengenwaldus. 1654. in-8.°*

172. ABRAH. CALOVII iſagoges ad ſacram theologiam libri duo, de natura theologiæ, & methodo ſtudii theologici tractandi; cum examine methodi Calixtinæ : editio ſecunda, auctior. Acceſſerunt programmata nonnulla conſimilis argumenti. *Wittebergæ, Mich. Wendt. 1665. in-8.°*

* ADAMI TRIBBECHOVII de Doctoribus ſcholaſticis, & corrupta per eos divinarum, humanarumque rerum ſcientia, liber ſingularis. *Gieſſæ, Aut. Utzius. 1665. in-4.°* D2. 116.

173. ADAMI TRIBBECHOVII de Doctoribus ſcholaſticis, & corrupta per eos divinarum, humanarumque rerum ſcientia, liber ſingularis : editio ſecunda, cui acceſſit J. CHRISTOPH. AUGUSTI HEUMANNI præfatio, qua de origine, appellatione, natura atque ἀσαφίᾳ theologiæ & philoſophiæ ſcholaſticæ diſputatur; adjuncta eſt etiam vita Tribbechovii, ſcriptore WILHELMO ERNESTO TENZELIO. *Ienae, Joh. Felix Bielckius. 1719. in-8.°*

* CONRADI

* CONRADI HORNEII liber de proceſſu diſputandi. *Helmeſtadii, Joh. Heitmullerus. 1667. in-4.°* D2. 185.

174. THEOPH. VOLLANDI de libertate diſſertatio bipartita, pro vera libertate & verè libera veritate, quæ ſoli Deo mancipare nos debet, contra modernam philoſophandi libertatem, quæ in licentiam degenerat. *Francofurti, Joan. Ingebrandus. 1669. in-12.*

* Biga diſſertationum de malè ſana & ſana curioſitate in theologia; quas multis in locis auctas edit author M. A. RECHENBERG. *Ienæ, Chriſt. Enoch. Buchta. 1675. in-4.°* D2. 409.

175. CHRIST. KORTHOLTI prodromus ingenui theologiæ cultoris academicus, ſeu tractatus de apparatu ad ſtudium ſacræ theologiæ. *Francofurti. 1704. in-8.°*

176. J. FRANC. BUDDEI diſſertatio præliminaris περὶ τῆ γνώσεως ψευδωνύμου, ſeu de falsò nominata ſcientia, ex prima Timoth. cap. VI. *Ienæ, Henr. Beyerus. 1705. in-4.°*

J. FRANCISCI BUDDEI diſſertatio hiſtorico-theologica, Clementem I. Papam, & Irenæum non favere miſſæ pontificiæ, adversùs Erneſt. Grabium. *Ienæ, Ern. Claud. Bailliar. 1705. in-4.°*

* JOAN. FRANC. BUDDEI primitiæ Ienenſes, in quibus exhibentur commentatio ad primam Timoth. VI. 20. de falsò nominata ſcientia; oratio de veritatis & pietatis nexu neceſſario, ac diſſertatio de origine miſſæ, pontificiæ ſpeciatim, quòd ei non faveant Clemens Romanus atque Irenæus, contra Jo. Erneſt. Grabium. *Ienæ, Erneſt. Claud. Bailliar. 1705. in-4.°* D2. 665.

177. JO. FRANC. BUDDEI iſagoge hiſtorico-theologica ad theologiam univerſam, ſingulaſque ejus partes, & ad juriſprudentiam, hiſtoriamque eccleſiaſticam. *Lipſiæ, Th. Fritſchius. 1727. in-4.° 2. vol.*

* JOH. AND. SCHMIDT meditationes de ſtudioſi Theologi fatis, vita & ſtudiis, per exempla Patrum illuſtratis. *Helmeſtadii, Henr. Heſſius. 1706. in-8.°* D2. 205.

* GUSTAVI GEOR. ZELTNERI de corruptelis & medelis theologiæ diſſertatio gemina, quarum priori de conſanguinitate theologiæ myſticæ ac metaphyſicæ; poſteriori, de genuina & ſpuriis theologiam docendi methodis: acceſſere ſchediaſma de Scriptoribus piorum deſideriorum; epitaphium item metaphyſicæ, & idea theologiæ fœderalis, brevi tabella adumbrata. *Norimbergæ, Joh. Erneſt. Adelburnerus. 1707. in-4.°* D2. 256.

178. DAV. SCHULTETI ſchediaſma de doctoratu theologico apud Reformatos non aſſumendo: unà cum enneade obſervationum ad nuperum Reformatorum in comitiis Ratiſbonenſibus poſtulatum, ut iis à noſtratibus concedatur licentia ſacram ædem extruendi, ubicumque viginti Reformatorum familiæ reperiuntur; ſi quidem Lutherani in Palatinatu ſibi partem redituum eccleſiaſticorum reſtitui velint. *1708. in-8.°*

Traitez Théologiques generaux.

Corps & abregez de Théologie.

179. Auguſtini & Chryſoſtomi theologia, ex eorum libris deprompta, inque communes locos digeſta per M. ANDR. CORVINUM. *Halæ Suecorum. 1539. in-8.°*

180. Iſagoge compendii theologici thematica, qua plerique loci univerſæ theologiæ è ſolius ſacro-ſanctæ Scripturæ teſtimoniis deſcribuntur, à MICH. SCHAEFERO. *Argentorati, Caſp. Diezelius. 1636. in-12.*

Iſagoge compendii theologici thematica, authore MICH. SCHAEFERO. *Lunæburgi. 1643. in-12.*

Chriſtianiſmus genuinus ex ſacra Scriptura, unici noſtri Salvatoris vita, interno conſcientiæ, externoque naturæ teſtimonio repræſentatus, JOANNIS ARNDT de eadem materia aureolorum libelſorum ſummariam exhibens recenſionem. *Lunæburgi. 1643. in-12.*

Similia ex chriſtianiſmo genuino JOH. ARNDII, &c. collecta. *Lunæburgi. 1643. in-12.*

JOH. COMBACHII de euchariſtia liber, cui ſub finem annexa eſt diſputatio de articulo X. Auguſtanæ confeſſionis, habita anno MDCXXX. *Caſſelitis, Joh. Weſſelius. 1639. in-12.*

* Iſagoge compendii theologici thematica: authore MICH. SCHAEFERO. *Lunæburgi. 1643. in-12.* D2. 180.

181. GEORG. CALIXTI epitome theologiæ; adjecta eſt ejuſdem diſputatio peculiaris de principio theologico contra Pontificios. *Brunſvigæ, Frid. Zillinger. 1647. in-8.°*

182. Syſtematis theologici epitome, qua de ſingulis chriſtianæ religionis articulis vera ſententia affertur, explicatur, & è litteris ſacris aſſtruitur: auctore ERASMO BROCHMAND. *Hafniæ, Georg. Lamprechtus. 1649. in-8.°*

183. GEORG. CALIXTI epitome theologiæ: editio altera, auctior; cui acceſſere ejuſdem de principio theologico diſputatio, & GERHARDI TITII declaratio quorumdam locorum hujus epitomes. *Brunſvigæ, Frider. Zillinger. 1653. in-8.°*

184. CHRISTIANI MATTHIÆ ſyſtema theologicum minus, in quo totum chriſtianæ religionis corpus, ex uno & ſolo Dei verbo, artificioſè & fabrefactum traditur. *Hamburgi, Chriſt. Guthius. 1654. in-4.°*

185. CONR. HORNEII compendium theologiæ, tribus libris abſolutum. *Brunſvigæ, Chr. Frid. Zillinger. 1655. in-4.°*

CONRADI HORNEII liber de proceſſu diſputandi. *Helmeſtadii, Joh. Heitmullerus. 1667. in-4.°*

186. Aurifodina Patrum theologica, tùm ſpeculativa, tùm practica; ab inſigni quodam Theologo edita certis per locos theologicos poriſmatibus. *Wittebergæ, Joh. Bergerus. 1656. in-4.°*

187. Pædia theologica, ſuccinctis tabulis comprehenſa, à JOH. SCHARFIO. *Witteb. Tobias Mevius. 1658. in-4.°*

188. Compendium theologiæ, quo univerſa fidei chriſtianæ tàm credendorum quàm agendorum doctrina pertractatur, notis illuſtratum, Scripturæ, Patrumque teſtimoniis communitum, in gratiam ordinandorum. *Schleuſingæ, Thom. Schurer. 1661. in-8.°*

189. Loci theologici, ſive compendium theologiæ Hutterianum, pro triplici diſcentium captu, in totidem curſus diſpoſitum à SALOM. GLASSIO. *Gothæ, Johan. Mich. Schallius. 1661. in-8.°*

190. Theſaurus theologicus, ex ſola ſacra Scriptura depromptus à D. MATTHÆO VOGELIO, Abbate Alperſpachenſi; auctus à MATTH. VOGELIO ejus filio. *Francofurti, Hermannus à Sande. 1663. in-fol.*

191. CASP. ERASMI BROCHMAND, ſacræ theologiæ Profeſſoris Haſnienſis, univerſæ theologiæ ſyſtema: editio ſexta. *Ulmæ, Joh. Gorlinus. 1664. in-fol.*

CASPARI ERASMI BROCHMAND in canonicam & catholicam ſancti Jacobi epiſtolam commentarius. *Francofurti, Anton. Hummius. 1658. in-fol.*

192. Hodoſophia chriſtiana, ſeu theologia poſitiva, in certam methodum redacta à JOH. CONR. DANNHAWERO. *Argentorati, Joan. Frid. Spoor. 1666. in-8.°*

193. GEORG. MOEBII theologia canonica, id eſt, ſelecti canones theologici, nucleum totius theologiæ continentes, ex Patribus & Theologis excerpti, explicati, obſervationibus illuſtrati, ſecundùm locorum theologicorum ordinem digeſti, ad plurima Scripturæ loca intelligenda & controverſias decidendas neceſſarii: editio multis additamentis, noviſque canonibus aucta. *Lipſiæ, Joh. Chriſt. Wohlfart. 1687. in-8.°*

194. JOH. HENR. POSEWITZ metaphyſica theologica, quæ regularum metaphyſicarum uſum & abuſum in DLVI. quæſtionibus & controverſiis theologicis, à graviſſimis Theologorum ventilatis, exhibet. *Lipſiæ, B. Lanckiſius. 1695. in-8.°*

195. JOH. PAULI HEBENSTREITI theologia naturalis, Arminianis imprimis oppoſita, & XV. conſtans diſſertationibus. *Ienæ, Joan. Bielkius. 1696. in-8.°*

196. CASP. HENR. GRAUNII, theologiæ Doctoris, definitiones, hypotheſes & propoſitiones theologiæ dogmatum, in quibus ſedes doctrinæ ſingulorum fidei capitum indicatur, eademque è ſymbolis Eccleſiæ definiuntur; canones demùm & quæſtiones cum harum Βεβαίωσι apta & continua ſerie traduntur. *Lipſiæ, Mart. Theod. Heybey. 1700. in-8.°*

197. CASP. LOESCHERI, theologiæ Doctoris & Profeſſoris, theologia thetica, cum appendice. *Wittenbergæ, Chriſt. Gerdeſius. 1701. in-8.°*

198. Compendium theologiæ poſitivæ, methodo facili pro tyronibus & proficientibus exaratum à JOH. WOLF. JAGERO. *Stuttgardiæ, typis Röſlianis. 1702. in-8.°*

199. JOH. ANDREÆ QUENSTEDT, theologiæ Profeſſoris Witteb. theologia didactico-polemica, ſive ſyſtema theologicum, in duas ſectiones, didacticam & polemicam diviſum. *Lipſiæ, Th. Friſch. 1702. in-fol. 3. vol.*

* Tabulæ ſynopticæ, quibus thetica præcipuè locorum theologicorum compendii Hutteriani οἱς ἐν τύπῳ exhibentur; præmiſſa eſt iſagoge in theologiam catecheticam; ſeu apparatus catechetici idea, necnon præfatio JOAN. CHRISTOPH. MEURERI. *Helmſtadii, Joh. Melch. Suſtermann. 1705. in-4.°* D2. 406.

200. JOAN. MEISNERI theologia naturalis, an quæ, & qualis ſit cognitio naturalis de Deo: liber recuſus. *Wittembergæ. 1706. in-8.°*

201. JOH. GUIL. ZIERHOLDI theologiæ verè evangelicæ libri tres, de natura integra, de natura lapſa, de natura reparata. *Berolini, N. Erneſtus. 1706. in-8.°*

202. Compendii theologiæ poſitivæ, ex obligatione noſtra erga Deum deductæ, ſpecimen; propoſitum ſub præſidio ZACH. GRAPII. *Roſtochii, N. Schwiegerovius. 1706. in-8.°*

203. JOH. ADOLPHI FROHNII, Paſtoris Eccleſiæ Molhuſinæ, theologia definitiva, comprehendens MDCCCXLV. definitiones theologicas tam theoreticas quàm practicas. *Francofurti, Heur. Chriſtoph. Crökerus. 1707. in-12.*

204. FRIDEM. BECHMANNI inſtitutiones theologicæ: editio altera; cum præfatione JO. FRANC. BUDDEI de augmento ſtudii theologici. *Ienæ, Erneſt. Claud. Bailliar. 1707. in-4.°*

205. Theologia naturalis poſitiva, ad normam ſcientiarum præſticarum tradita à JOH. ANDR. SCHMIDT. *Helmſtad. Henr. Heſſius. 1707. in-8.°*

JOH. AND. SCHMIDT meditationes de ſtudioſi Theologi fatis, vita & ſtudiis, per exempla Patrum illuſtratis. *Helmeſtadii, Henr. Heſſius. 1706. in-8.°*

206. JOH. FRID. TREIBERI hodegus Hutterianus ulterior, unà cum Huttero in digitis uſum compendii Hutteriani & viam ad ulteriorem notitiam theologicam monſtans. *Arnſtadiæ, Joh. Gabriel Ehrtius. 1707. in-8.°*

207. JOH. HENR. MAII ſynopſis theologiæ chriſtianæ, ex ſolis verbis Chriſti relatis ab Evangeliſtis ſeuta. *Francofurti ad Mœnum, Joan. Maximil. à Sande. 1708. in-4.°*

208. Hypotypoſis ſanorum verborum, ſive brevis expoſitio ſacræ theologiæ in theſi & antitheſi, Scripturæ ſolius teſtimoniis confirmata, à JOH. WANDALINO filio: editio ſecunda. *Hauniæ. 1708. in-8.°*

209. JOH DEUTSCHMANNI Biblicum Abelis theologiæ compendium, ipſis ſacris literis coævum, & à Moſe Geneſ. IV. propoſitum, ſecundùm omnes theologiæ partes demonſtratum. *Witemb. Chriſt. Theoph. Ludovicus. 1709. in-4.°*

210. JOH. DEUTSCHMANNI, Profeſſoris Witteb. analyſis accurata, & exegeſis compendii theologici LEONHARDI HUTTERI. *Witteb. 1709. in-8.°*

211. CHRISTOPH. LUDOVICI SCHWARTZENAW curſus theologicus, univerſam theologiam in unica theſi repræſentans, ac eandem in XXXII. capitibus, ſeu tabellis per definitiones, cauſas, quæſtiones doctrinæ fidei, ac vitæ canones, informatorias item caſuum conſcientiæ deciſiones enodans. *Gieſſæ Haſſorum, E. H. Lammers. 1717. in-4.°*

Symboles & Confeſſions de Foy.

212. Symbolorum, Apoſtolici, Nicæni & Athanaſiani exegeſis, contra recentes horum temporum blaſphemias; à NIC. SELNECCERO. *Lipſiæ, Joh. Rhamba. 1575. in-8.°*

213. Symboli Apoſtolici diarthroſis, qua ſymphonia ejus cum verbo Dei ſcripto inſtituitur; propoſita præſide JOH. SCHMIDT. *Argentorati, Caſp. Dietzelius. 1635. in-4.°*

Triga quæſtionum theologicarum. Prima, num Chriſti notitia neceſſaria ſit ad ſalutem conſequendam. Secunda, num Deus per evangelium omnes homines ſuo tempore vocaverit. Tertia, an Deus ſit cauſa peccati per ſe vel per accidens; præſide JOH. SCHARFIO. *Wittebergæ. 1649. in-4.°*

Diſputatio ſolemnis de gratia redemptionis, præcipuè verò de amplitudine & univerſali Chriſti ſatisfactione, contra Photinianos, Papiſtas & Calvinianos; præſide JOH. SCHARFIO. *Wittebergæ. 1654. in-4.°*

ΤΑΡΑΤΙΘΑΟΡΤΑΙ ex patribus præcipuè & ſcholaſticis ad normam textus S. Gen. I. 6. 8. Expendentes aquarum ſupra-celeſtium naturam: authore & præſide M. JOHANNE SCHMIDT. *Jenæ, formis Wertherianis. in-4.°*

Vindiciæ pro inſigni vaticinio de conceptione Domini noſtri Jeſu Chriſti, Jerem. XXXI. 22. *in-4.°*

Diſſertatio theologica de ſcandalo, pietatis & charitatis chriſtianæ remora; in Acad. Liſſ. habita anno 1668. *in-4.°*

De ſigillo confeſſionis diſſertatio theologica; præſide JOH. ANDR. QUENSTEDT. *Wittebergæ. 1669. in-4.°*

* Exercitatio hiſtorico-theologica de ſymbolo Apoſtolico, an ſit ſignum diſcretivum Orthodoxi ab Heterodoxo, adversùs Georg. Calixtum, ab ENOCHO HANMANNO. *Lipſiæ, Timoth. Ritzſchius. 1653. in-4.° D 2. 587.*

* Symbolum Apoſtolicum, fidei chriſtianæ confeſſio breviter repetita: acceſſit in fine diſſertatio ſub titulo *Chriſtianus non Chriſtianus*; auctore ANDR. SENNERTO. *Wittebergæ, Jobus Wilh. Fincelius. 1669. in-4.° D 2. 341.*

214. Judicia eruditorum de ſymbolo Athanaſiano, ſtudioſè collecta & inter ſe collata à WILL. ERN. TENTZELIO. *Gothæ, Chriſtoph. Reyherus. 1687. in-12.*

215. Confeſſio fidei exhibita Imperatori Carolo V. in comitiis Auguſtæ anni 1530. & Wormatiæ anni 1540. addita apologia ejuſdem confeſſionis à PHIL. MELANCHTHONE. *Baſileæ, Petrus Perna. 1567. in-8.°*

216. Confeſſio fidei exhibita Imperatori Carolo V. in comitiis Auguſtæ anni 1530. & Wormatiæ anni 1540. addita apologia ejuſdem confeſſionis à PHIL. MELANCHTHONE: editio noviſſima. *Lipſiæ. 1705. in-8.°*

217. Concordia, ſive confeſſio fidei aliquorum Principum & civitatum Germaniæ, tradita Imperatori in civitate Auguſtana anno 1530. Germanicè. *Dreſdæ. 1579. in-fol.*

218. Confeſſio Auguſtana quatuor civitatum imperialium, Argentinenſis, Conſtantienſis, Memmingenſis & Lindavienſis, Imperatori in comitiis anni 1530. oblata, cum ejus defenſione contra refutationem; Germanicè. *Neuſtadii, Matth. Harniſch. 1580. in-4.°*

* La confeſſion d'Augſbourg, preſentée à l'Empereur Charles-Quint l'an 1530. par les Princes & les états Proteſtants; nouvellement traduite de l'Allemand & du Latin en François. *Francfort. 1685. in-12. D 2. 561.*

219. Hiſtoria confeſſionis Auguſtanæ, Germanicè; ab AMBR. WOLFIO: acceſſere

acta concordiæ inter Lutherum & evangelicos ſtatus Helveticos. *Neoſtadii, Matth. Harniſch. 1580. in-4.°*

* Formula reformationis propoſitæ in comitiis Auguſtanis anno 1548. *Auguſtæ Vindelicorum, Phil. Ulhardus. in-4.°*

* S. Cæſareæ Majeſtatis declaratio, quomodo in negotio religionis per Imperium ſit vivendum uſque ad definitionem concilii generalis; publicata in comitiis Auguſtanis anno 1548. *Auguſtæ Vindelicorum, Phil. Ulhardus. 1548. in-4.°*

* Hiſtoria fundamentalis de Auguſtana confeſſione, prout anno 1530. conſcripta, Cæſari Carolo tradita, & ab agnatis, ſubditiſque ſtatibus, in articulo de cœna Domini ſuſcepta & firmiter confirmata, in publicis etiam de religione actionibus declarata eſt; item quid adverſarii contra retulerint ac moliti fuerint; de concordia item erecta anno 1536. Wittembergæ ſuprà dictum articulum: deducta uſque ad finem anni 1561. contra falſam Ambroſii Wolfii hiſtoriam, quam per totam Chriſtianidem effundere moliebatur; per deputatos ad hoc Theologos: Germanicè. *Lipſiæ, Georg. Defner. 1584. in-fol.* D2. 226.

220. Confeſſio & apologia Paſtorum Eccleſiæ Magdeburgenſis an. 1550. *Magdeburgi, Mich. Lotherus. in-4.°*

ERASMI SARCERII dialogus de veteribus ſynodis, tùm generalibus, tùm provincialibus; de viſitationibus, & nuper habita ſynodo & viſitatione: pro paſtoribus Comitatus Naſſov. *Sigenæ. 1538. in-4.°*

Diſputatio de originali peccato & libero arbitrio inter MATHIAM FLACIUM, Illyricum, & VICTORINUM STRIGELIUM, habita Vinariæ anno 1560. acceſſerunt alia ejuſdem argumenti ſcripta. *1562. in-4.°*

* Confeſſio doctrinæ Saxonicarum Eccleſiarum, ſynodo Tridentinæ oblata anno Domini 1551. in qua videre eſt quinam è Catholicæ Eccleſiæ gremio reſiluerint, & per quos ſtet quominus Eccleſiæ pia concordia ſarciatur. *Baſileæ, Jo. Oporinus. 1552. in-8.°* D2. 2666.

221. Confeſſio piæ doctrinæ, nomine Chriſtophori, Ducis Wirtembergenſis, per Legatos ejus, die 24. Janu. 1552. concilio Tridentino propoſita. *Tubingæ, Ulr. Morhardus. in-8.°*

Confeſſio doctrinæ Saxonicarum eccleſiarum, ſynodo Tridentinæ oblata anno 1551. *Baſileæ, Joan. Oporinus. 1552. in-8.°*

Confeſſio doctrinæ Saxonicarum eccleſiarum, ſynodo Tridentinæ oblata anno 1551. cum præfatione MELANCHTHONIS. *Lipſiæ. 1553. in-8.°*

Confeſſio doctrinæ Saxonicarum eccleſiarum, ſynodo Tridentinæ oblata anno 1551. cum præfatione MELANCHTHONIS. *1556. in-8.°*

222. JOAN. BRENTII prolegomena in apologiam confeſſionis Chriſtophori, Ducis Wirtembergenſis. *Francofurti, Petrus Brrbachius. 1555. in-4.°*

223. Confeſſio Eccleſiæ quæ eſt in ditione Comitum Mansfeltiorum, adverſùs eos qui à confeſſione Auguſtana diſcedunt. *In arce Iſlebienſi, Urbanus Gubiſius. 1560. in-4.°*

224. Proteſtatio Concionatorum aliquot Auguſtanæ confeſſionis, adverſùs concilium Tridentinum; item norma & praxis conſtituendæ religionis & Eccleſiæ, jam Pontifici & ſynodo receptæ: ex variis authoribus, maximè Flacio Illyrico. *1563. in-4.°*

* Brevis repetitio confeſſionis Eccleſiæ Chriſti in terris Electoris Saxonici, de ſacra cœna D. N. J. C. cum articulis hodie controverſis de Perſona, Incarnatione, majeſtate, Aſcenſione & ſeſſione Chriſti ad dexteram Dei; concinnata in congregatione chriſtiana Dreſdæ, cum conſenſu Univerſitatis Lipſienſis: Germanicè. *1571. in-4.°* D2. 348.

* Chriſtiana & ſimplex confeſſio Eccleſiarum electoratus Saxoniæ, de cœna Domini & Incarnatione: Germanicè. *Francofurti ad Mœnum. 1571. in-4.°* D2. 258.

225. Exegeſis controverſiæ de ſacra cœna, juxta conſeſſionem Auguſtanam. *1574. in-4.°*

De Euchariſtiæ myſterio, dignitate & uſu ex unanimi primitivæ Eccleſiæ conſenſu libri tres, authore JODOCO HARCHIO. *Vormatiæ, David Cephalæus. 1573. in-4.°*

* Relatio & admonitio JOAN. PAPPI, Paſtoris Argentoratenſis, ad cives ſuos de confeſſione eccleſiæ Argentoratenſis & formula concordiæ; in qua ſimul ad præfationem & poſtſcripta admonitorii Joannis Sturmii paucis reſpondetur: Germanicè. *Tubingæ, Georg. Gruppenbach. 1581. in-4.°* D2. 366.

226. Apologia, ſeu defenſio chriſtiani concordiarum libri, collecta per aliquos ad hoc deputatos Theologos anno 1583. Germanicè. *Heidelbergæ, Jo. Spieſſius. 1583. in-fol.*

Vera, fundamentalis, evidens & chriſtiana refutatio putatæ excuſationis Concionatorum Bremenſium in duobus principalioribus veræ religionis articulis, de perſona Chriſti, & SS. Euchariſtiæ ſacramento; collecta per aliquos ad hoc deordinatos Theologos: Germanicè. *Heidelbergæ, Joan. Spieſſius. 1583. in-fol.*

Refutatio Irenæi: fundamentalis inſtitutio ad examen M. Chriſtophori Irenæi, quod anno MDLXXXI. contra primum chriſtiani concordiarum libri articulum de peccato originali publico typo effudit conſtanti animo; dictum ſcilicet articulum firmiter & efficaciter conſiſtere in verbo Dei; collecta per deputatos ad hoc Theologos: Germanicè. *Heidelbergæ, Joan. Spieſſius. 1583. in-fol.*

Hiſtoria fundamentalis de Auguſtana Confeſſione, prout anno 1530. conſcripta, Cæſari Carolo tradita,

& ab agnatis, ſubditiſque ſtatibus, in articulo de cœna Domini ſuſcepta & firmiter confirmata, in publicis etiam de religione actionibus declarata eſt; item quid adverſarii contra retulerint ac moliti fuerint; de concordia item recta anno MDXXXVI. Wittembergæ ſupra dictum articulum: deducta uſque ad finem anni 1561. contra falſam Ambroſii Wolfii hiſtoriam, quam per totam Chriſtianidem effundere moliebatur; per deputatos ad hoc Theologos: Germanicè. *Lipſiæ, Georg. Defner. 1584. in-fol.*

* Miniſtrorum evangelicorum urbis Auguſtanæ chriſtianum reſponſum ad Georg. Müllerì epiſtolam, quam vocat conſolatoriam; unà cum perſpicua narratione ex Lutheri & aliorum ſcriptis de vocatione Miniſtrorum: Germanicè. *Auguſtæ, Valent. Schoenigk. 1586. in-4.°* D2. 2612.

* Acta Auguſtana circa religionem, præ-puè ex occaſione diſcriminis de novo calendario, cum Georg. Müllero, Super-intend. Auguſtano: adjecta defenſione & reſponſo ejuſdem MÜLLERI contra Papiſtas: Germanicè. *1586. in-4.°* D2. 2612.

* Senatus Auguſtani contraria, ſed vera relatio actorum Auguſtanorum, & refutatio libelli à Georg. Müllero an. 1586. divulgati: Germanicè. *Auguſtæ, Valent. Schönigk. 1587. in-4.°* D2. 2612.

227. Catholicus & orthodoxus Eccleſiæ conſenſus ex verbo Dei, Patrum ſcriptis, Eccleſiæ Reformatæ confeſſionum harmonia, & ex ſententiis Doctorum qui Scholaſtici dicuntur: authore GASP. LAURENTIO. *Genevæ, Euſt. Vignon. 1595. in-8.°*

228. AMANDI HANAVERI hiſtoria perſecutionis quæ in Styria, ejuſque metropoli Græcio, contra Auguſtanæ confeſſioni addictos, furore Jeſuitarum inſtituta & peracta eſt; unà cum literis, ſcriptis, reſcriptis, mandatis & ſupplicationibus Archiducis Auſtriæ, & ordinum ejuſdem provinciæ. *1601. in-4.°*

AMANDI HANAVERI refutatio rationum ac argumentorum Pontificiorum ac Jeſuitarum, imprimis Roberti Bellarmini pro purgatorio: in qua obiter Franciſci Toleti doctrina de indulgentiis ponderatur & examinatur. *1601. in-4.°*

229. LEONARDI HUTTERI concordia concors, de origine & progreſſu formulæ concordiæ Eccleſiarum confeſſionis Auguſtanæ, liber unus, adversùs Hoſpiniani librum, cui titulus: *Concordia diſcors. Witebergæ, typis Meiſnerianis. 1614. in-fol.*

* Brevis fidei chriſtianæ confeſſio Eccleſiarum in Germania Reformatarum; è Germanico idiomate in Latinum converſa. *Herbornæ Naſſoviorum. 1620. in-4.°* D2. 154.

230. Aſſertio Auguſtanæ confeſſionis: in qua ſimul eſt cenſura collationis, exegeſis & anti-Crocii Mentzeriani; cum coronide, ſive anti-Crocii Mentzeriani conſideratione: authore LUDOVICO CROCIO. *Bremæ, typis Velerianis. 1622. in-8.°*

Anti-Crocius; ſive vindicatio apologetica Triadis ſyllogiſmorum anti-Calviniſticorum D. Johannis Affelmanni de authore peccati; ſeu an alius fit Reformatorum, alius Lutheranorum Deus: de fractione panis euchariſtici, uſu in religione & imaginibus, deque aliis controverſiis quæ inter Lutheranos & Calvinianos agitantur: ejuſdem Triadis conſideratione D. Joh. Crocii oppoſita, authore GEORGIO ROSTIO. *Reſcechii, Johan. Hallerfort. 1625. in-8.°*

231. Collatio ſymboli Catholici & Lutherani, prout in Eccleſia Papiſtica & Evangelica diverſimodè eſt tradita; oppoſita delinea-tionì Laurentii Foreri & Quirini Cnogleri: per RANDULPHUM FRANCUM. *Francofurti, Paul. Jacobus. 1626. in-4.°*

232. Defenſio neceſſaria pupillæ oculi Electorum ac ſtatuum evangelicorum ſancti Imperii Romani; id eſt, puræ & immutatæ confeſſionis Auguſtanæ, quæ oblata fuit Imperatori Carolo V. anno 1530. & pacis religionis ab ipſo ſtabilitæ; cum expoſitione fundamentali, qua probatur neque Electores, neque ſtatus evangelicos, neque eorum Theologos, vel à minimo Auguſtanæ confeſſionis articulo defeciſſe, nec ullo modo offendiſſe pacem religionis: edita ſpeciali mandato Joannis Georgii, Saxoniæ Electoris, à Theologis ſuis adversùs Jeſuitarum accuſationes: Germanicè. *Lipſiæ, Zach. Schurer. 1629. in-8.°*

Reſponſio ad ſermonem habitum à Nicolao Blum paſtore Donenſi, in obitum doctoris Nicolai Crell Cancellarii Electoris Saxoniæ Chriſtiani I. die decima octobris 1601. edita ab amicis Nicolai Crell: Germanicè. *1605. in-8.°*

233. Defenſio ſancti Romani Imperii, Electorum & ſtatuum confeſſionis Auguſtanæ, oppoſita quibuſvis adverſariorum ſcriptis, præcipuè Dilinganorum Juriſconſultorum libro, cui titulus: *Compoſitio pacis;* per deputatos ad hoc Electoris Saxoniæ Theologos: Germanicè. *Lipſiæ, Greg. Riſchius. 1630. in-fol.*

234. JOH. GERHARDI D. liber confeſſionis catholicæ, in quo doctrina catholica & evangelica Eccleſiarum Auguſtanæ confeſſioni addictarum, ex Romano-Catholicorum Scriptorum ſuffragiis confirmatur. *Ienæ. 1634. 1636. & 1637. in-4.° 4. vol.*

235. ABRAH. CALOVII commentarius apodictico-elencticus in Auguſtanam confeſſionem. *Regiomonti, Joh. & Mart. Hallervordii. 1643. in-4.° 2. vol.*

* Diſſertatio hiſtorico-theologica de hæreſi Novatiana, eique oppoſitis conciliis Carthaginenſi & Romano; qua confeſſionis Auguſtanæ articulus XII. breviter exponitur,

à STEPHANO KENCHELIO. *Argentorati, Frider. Spoor. 1651. in-4.°* D2. 587.

236. HENRICI ALTINGI excgcſis logica & thcologica Auguſtanæ confeſſionis; cum appendice problematica: num Eccleſiæ Reformatæ in Germania pro ſociis Auguſtanæ confeſſionis agnoſcendæ & habendæ ſint: acceſſit ſyllabus controverſiarum quæ Reformatis hodie intercedunt cum Lutheranis. *Amſtelodami. Joan. Janſſonius. 1652. in-4.°*

* Solemnia Jobelea, celebrata diſputatione theologica; qua de natura & indole pacis religioſæ Auguſtanæ diſſeritur: præſide ABRAHAMO CALOVIO. *Wittebergæ. 1655. in-4.°* D2. 160.

* GER. TITII vindicatio Auguſtanæ confeſſionis, adversùs Bellarmini libellum, cui titulus eſt: *Judicium de formula concordiæ. Helmeſtadii, Joh. Heimullerus. 1658. in-4.°* D2. 470.

237. Gravcrus redivivus, hoc eſt, prælectiones academicæ in Auguſtanam confeſſionem, cum ſupplemento ex Iſſebicis Alberti Graveri, modernis adverſariis denuò oppoſitæ: editio quarta, verſuum ad allegata Scripturæ capita adjectione aucta. *Ienæ, Sam. Krebſius. 1665. in-8.°*

237. *A.* Confeſſio fidei regni Succiæ; edita primùm regnante Guſtavo I. deinde in concilio approbata; & iterum publicata cum aliquot Regis Caroli Guſtavi de religione decretis anno 1655. Succicè. *Holmiæ, Henr. Kenſers. 1663. in-4.°*

JOHAN. AVENARII conciones in hiſtoriam paſſionis J. C. in Linguam Succicam à M. ISRAEL tranſlatæ; nunc recognitæ & auctæ à PETRO LAURENTII GOTHO. *Holmiæ, Ignat. Meurer. 1620. in-4.°*

238. Tabulæ poſthumæ ſynopticæ & analyticæ librorum inter Evangelicos ſymbolicorum Auguſtanæ confeſſionis, ejus apologiæ, articulorum Smalcaldicorum, necnon formulæ chriſtianæ concordiæ; concinnatæ per JOHANNEM SCHULERUM: unà cum præfatione ADAMI SCHERZERI. *Lipſiæ, Chriſt. Kirchnerus. 1667. in-fol.*

* Auguſtana anni 1530. & Lipſiaca anni 1631. religionis collatio, ſuper XXVIII. articulis Auguſtanæ confeſſionis, cum Pii IV. & concilii Tridentini confeſſione fidei conciliata; Catholicis, Lutheranis & Reformatis ad unionem propoſita: per TIMOTHEUM LAUBENBERGER, juris canonici Licentiati: Germanicè. *Fuldæ. 1671. in-4.°*

239. Conſenſus Sendomirienſis ab evangelicis Auguſtanæ, Bohemicæ & Helveticæ confeſſionis ſociis olim initus; cum præfatione nova, qua perfectio hujus conſenſus demonſtratur & vindicatur, curante SAM. STRIMESIO. *Francofurti ad Viadrum, Jer. Schrey. 1704. in-8.°*

* Ex confeſſionibus miniſteriorum Saxonicorum anno 1556. editis, excerpta antiſyncretiſtica; cum annotationibus SEBAST. EDZARDI. *Hamburgi. 1705. in-4.°* D2. 611.

240. Acta formulæ concordiæ Auguſtanæ, in Bergenſi cœnobio propè Magdeburgum per Lutheranæ communionis Theologos reviſæ, DD. ULNERO præſule, anno 1577. *Francofurti, Chriſt. Genſchius. 1707. in-fol.*

Oratio funebris in honorem Petri Ulneri, Abbatis Bergenſis, authore STEGFRIDO SACCO: publicæ luci data Magdeburgi, an. 1595. editio altera. *1707. in-fol.*

Oratio de ortu, incrementis, ac factis variis cœnobii Bergenſis: habita die decima quinta ſeptembris 1706. à SIMONE FRIDERICO HAHNIO. *Francofurti ad Mœnum, Chriſtianus Genſchius. in-fol.*

Appendicis loco album Bergenſe continuatum, in quo conſignata ſunt nomina tam conventualium & informatorum, quàm convictorum & alumnorum poſt obitum Abbatis Ulneri, ſub ſequentibus Abbatibus, tum in cœnobium Bergenſe receptorum, tum ex eo ad altiora munia evectorum. *Francofurti ad Mœnum, Chriſtianus Genſchius. in-fol.*

241. Collegii Homiletici practici, in Auguſtanam confeſſionem habiti, ſummaria repetitio, ab HENR. PIPPINGIO. *Lipſiæ, J. Rohrlachius. 1707. in-8.°*

242. JOH. DEUTSCHMANNI panoplia confeſſionis Auguſtanæ. *Witembergæ, Theoph. Ludovicus. 1709. in-4.°*

243. Vindiciæ librorum ſymbolicorum Eccleſiæ Lutheranæ: authore JOH. FRED. WALLISERO; ubi quid ſenſu orthodoxo ſint & valeant indicato, cenſuriſque, quibus vellicati, primitùs diſſipatis, potiſſimùm nodi à quibuſdam oppoſiti, ſcrupulique variè collecti expenduntur. *Ulmæ, Georgius Wilhelm. Rühn. 1710. in-8.°*

244. Confeſſio fidei Suecanæ in concilio Upſalienſi ab omnibus regni ordinibus approbata an. 1593. *Strengneſii, Zachar. Brockenius. 1644. in-8.°*

245. Confeſſio fidei in Concilio Upſalienſi an. 1593. ſancita; & publicata an. 1655. juſſu Caroli Guſtavi Succiæ Regis: Succicè. *Holmiæ, Henr. Kenſers Enkia. 1663. in-4.°*

Traitez Théologiques Particuliers.

Traité de Dieu & des Perſonnes Divines.

Traitez de Dieu.

* SAM. BOHL tractatus de quibuſdam quæ Deo propriè competunt. *Roſtochii. 1638. in-4.°* D2. 367.

* Θεία Thearchiæ, ſive divinæ Providentiæ extra ordinem mira, definita & exemplis illuſtrata; præſide JOH. CONR. DANNHAWERO: ad publicum examen propoſita. *Argentorati, Joan. Frid. Spoor. 1664. in-4.°* D2. 2692.

* Triga diſſertationum de potentia, ſcientia & voluntate Dei; præſide KILIANO RUDRAUFFIO. *Gieſſæ, Joſ. Dieter. Hampelius. 1669. in-4.°* D2. 116.

246. Specimen tractatus de providentia divina, quatenùs relucet in veritate, ſapientia & excellentia religionis chriſtianæ (auctore C. FASTING). pars tertia, Danicè. *Coppenhag. 1732. in-8.°*

Traitez de la Trinité.

* JOH. HULSEMANNI dialyſis apologetica problematis Calixtini, num myſterium SS. Trinitatis aut divinitatis Chriſti è ſolo Vetere Teſtamento poſſit evinci, & omnibus ejus temporis fidelibus ad ſalutem creditu fuerit neceſſarium; unà cum reſponſione ad errores in appendice Calixtina Hulſemanno objectos. *Lipſiæ. 1649. in-4.°* D2. 401.

* GEORGII CALIXTI de quæſtionibus, num myſterium SS. Trinitatis è ſolius Veteris Teſtamenti libris poſſit demonſtrari, & num ejus temporis Patribus Filius Dei in propria ſua hypoſtaſi apparuerit, diſſertatio. *Helmeſtadii, Henningus Mullerus. 1649. in-4.°* D2. 350.

* GEORGII CALIXTI diſſertatio de quæſtionibus, num myſterium SS. Trinitatis è ſolius Veteris Teſtamenti libris poſſit demonſtrari, & num ejus temporis Patribus Filius Dei in propria ſua hypoſtaſi apparuerit! *Helmeſtadii, Hening. Mullerus. 1650. in-4.°.* D2. 531.

* GEORGII CALIXTI appendix ad diſſertationem ſuam de quæſtionibus, num myſterium ſanctæ Trinitatis è ſolo Vetere Teſtamento poſſit evinci, & num Patribus ejus temporis Filius Dei in propria ſua hypoſtaſi apparuerit; programma programmati Scharfiano oppoſitum, cum notis; & ad Academiam Wittebergenſem epiſtola. *Helmeſtadii, Henningus Mullerus. 1650. in-4.°* D2. 531.

* JOH. SCHARFII, theologiæ Profeſſoris in Academia Wittebergenſi, reſponſio ad maledicum Georgii Calixti ſcriptum. *Wittebergæ, Joh. Wilh. Fincelius. 1649. in-4.°* D2. 158.

247. JOH. NIC. MISLERI Συγγραμα, ſeu de Deo Trin-uno & Verbo incarnato theoremata XXII. *Gieſſæ Haſſorum, typis Chemlinianis. 1656. in-4.°*

Scrutinium Scripturæ ſacræ Johan. v. 39. à Chriſto ſeriò commendatum, ex verbi divini fundamentis ſatiùs diductum, & ab adverſariorum ſtrophis, vaniſque objectis vindicatum, diſputationibus quinque, ſub præſidio JOHANNIS NICOLAI MISLERI. *Gieſſæ, è typographeo Chemliniano. 1654. in-4.°*

Diſputatio theologica de Eccleſia Chriſti militante; præſide JOH. NICOLAO MISLERO. *Gieſſæ Haſſorum, è typographia Chemliniana. 1654. in-4.°*

Speculum anti-Jeſuiticum, in quo Hier. Mulmanni, Jeſuitæ, ſpeculum fidei ſic dictum, contra Matthiam Hoë directum, errorum nebulis obſuſcatum, ad verbi divini ſpeculum repurgatur, orthodoxia Lutherana vindicatur, ſicque manuali evangelico Hoëano nitor ſuus priſtinus reſtituitur · à JOH. NICOLAO MISLERO. *Gieſſæ, Caſp. Vulpius. 1660. in-4.°*

* NIC. SMITERI meditatio de Deo Tri-uno, cum annotationibus authoris; editio ſecunda. *Ultrajecti, Meinard à Dreunen. 1669. in-4.°* D2. 403.

Traitez de la Perſonne du Fils, & de ſon Incarnation.

* Diſputatio habita Gruningæ in ædibus Prædicatorum, inter Dominicanos & Sacerdotes eccleſiæ D. Martini, utrùm Chriſtus ab hora ſuæ Nativitatis Sacerdos ſimul fuerit & Imperator, an hoc ſua meruerit paſſione. *1523. in-4.°* D2. 384.

248. Prophetia vetus ac nova, hoc eſt, vera Scripturæ interpretatio de ſincera cognitione Chriſti, deque recta in illum fide, à JOAN. HANERO. *Lipſiæ, Mich. Blum. 1534. in-4.°*

JOAN. AEPINI in evangelium Aſcenſionis Domini enarratio. *Francofurti, Petr. Brubacchius. 1546. in-4.°*

ULRICHI VELENI, Minhonienſis, libellus quo Petrum Romam non veniſſe demonſtratur. editio recognita. *1660. in-4.°*

Acta D. MARTINI LUTHERI & partis oppoſitæ in congregatione omnium Germanorum Principum Wormatiæ. *1521. in-4.°*

* JAC. SCHEGKII reſponſio ad libellum anonymi, interpretis libri ſui de una perſona, & duabus naturis in Chriſto; in qua reſponſione majeſtas etiam Chriſti ſecundùm humanitatem ſuo modo ubique & in euchariſtia quoquè præſentis, perſpicuè explicatur. *Tubingæ, Ulr. Morhardus. 1566. in-4.°* D2. 614.

* Fundamenta Lutheranæ doctrinæ de ubiquitate, atque adeò de corporali præſentia Corporis Chriſti in euchariſtia, ad orthodoxæ fidei normam expenſa, & ſub veritatis cenſuram revocata, ex orthodoxo conſenſu contra Patres Bergenſes; pars prima: item de confeſſione Auguſtana, quo ſenſu jampridem à ſociis ejus intellecta, accepta & approbata fuerit; & de concordia M. Lutheri cum M. Bucero & Helveticis Eccleſiis; pars ſecunda: authore M. AMBROSIO WOLFIO. *1579. in-4.°* D2. 510.

* Collatio catholicæ & orthodoxæ Chriſtianorum fidei de perſona Chriſti, & ſacra ejus cœna, cum diſputatione D. JACOBI ANDREÆ, habita Wittembergæ anno 1580. ſubjecta Eccleſiæ Chriſti judicio à viris quibuſdam Auguſtanæ confeſſionis doctrinam incorruptam retinentibus; in qua repetitoi ſanæ doctrinæ M. Lutheri de perſona Chriſti, & theſes de cœna dominica, præſide JAC. ANDREA, comprehenduntur. *Neapoli Nemetum, Mauh. Harniſch. 1582. in-4.°* D2. 510.

* JOAN. WIGANDI conſideratio methodica de ubiquitate, ſeu omni-præſentia Dei in genere, in ſpecie, in ſua Eccleſia, humanæ naturæ in perſona Chriſti, in toto mundo, in teſtamento dominico, in Eccleſia & in credentibus. *Tubingæ, Georg. Gruppenbachius. 1589. in-4.°* D2. 574.

* SAM. HUBERI theſes, Chriſtum eſſe mortuum pro peccatis totius generis humani; cum ejuſdem confutatione theſuum Kincedoncii. *Tubingæ, Georg. Gruppenbachius. 1592. in-4.°* D2. 246.

249. De Chriſto, ejuſque proprietatibus, & unione perſonali, necnon de communicatione naturarum & idiomatum quæſtiones; authore AMBR. REUDENIO. *Ienæ, Tob. Steinmannus. 1592. in-8.°*

Diſputatio theologica de prædeſtinatione, ac nominatim de tribus quæſtionibus hodie controverſis, videlicet 1.° An Deus velit ſingulos homines ſalvos fieri. 2.° An Chriſtus pro ſingulis hominibus ſit mortuus. 3.° An electio pendeat à fide prævisa; oppoſita diſputationi And. Schaafmanni: per JOANNEM PISCATOREM. *Herbornæ, 1595. in-8.°*

FRANCISCI JUNII. de theologia vera, ortu, natura, formis, partibus & modo illius; libellus recens. *Lugduni Batavorum, officina Plantiniana. 1594. in-8.°*

FRANCISCI JUNII catholicæ doctrinæ de natura hominis jacentis in peccato, & gratia Dei ex peccato evocantis omnes communiter, & ſuos excitantis ſingulariter, collatio cum doctrina libelli cui titulus: *de Chriſti Servatoris efficacitate in omnibus & ſingulis hominibus, quatenus homines ſunt, aſſertio catholica. Lugd. Batav. Franciſcus Raphelingius, 1592. in-8.°*

Aurea ſalutis catena, continens & explicans omnes ejus cauſas, ac ſingula Dei beneficia, ex æterna electione ad nos per Chriſtum deſcendentia, ordine enumerans & demonſtrans; cui epiſtola ad lectorem eſt præfixa, quâ æternum prædeſtinationis decretum, in quatuor diſtincta capita diſpartitum, plenius, magiſque perſpicuè explicatur & confirmatur, adverſariorumque objectiones diſcutiuntur, & ex verbo Dei confutantur: authore HERM. RENNECHERO. *Lichæ, Nic. Ebenius. 1597. in-8.°*

* Poſitiones theologicæ de Filii Dei divinitate; præſide BARTH. COPPEN. *Heidelbergæ, Joh. Lancellotus. 1613. in-4.°* D2. 286.

* Catechiſmus ubiquidiſticus, ſive fides ubiquidiſtica de perſona Chriſti & ſancta cœna, ex Ubiquidiſticorum Theologorum ſcriptis collecta à GEORGIO ALTENRATH, Hertzbergenſi: Germanicè. *Francofurti ad Oderam, Frid. Hartman. 1615. in-8.°* D2. 464.

250. BALTH. RHAW theologiæ polemicæ libri, quibus controverſiæ de Chriſto Theantropo, mundo & Angelis, ad fidei ſimplicitatem adſtringuntur, & ſoli ſcripto Dei verbo commenſurantur; editi per ZACH. GRAPIUM. *Lipſiæ & Viſmariæ, J. Chr. Schmid. 1710. in-4.°*

251. Tractatus theologicus de triplici Chriſti officio, prophetico, regio & ſacerdotali, adversùs Photinianos; à THEOD. THUMMIO. *Tubingæ, Philipertus Brunn. 1626. in-4.°*

252. Orthodoxa declaratio articulorum trium, de mortis Chriſti ſufficientia & efficacia, reprobationis cauſa meritoria, & privata communione, ab HERM. HILDEBRANDO. *Bremæ, Bertholdus Villerianus. 1642. in-4.°*

* Programma feſto Nativatis D. N. J. C. in Academia Julia anno 1643. propoſitum, quo controverſia, num Chriſtus ſecundùm carnem ſit Filius Dei naturalis vel adoptivus, excutitur, & Romanus Pontifex Hadrianus I. malè definiiſſe convincitur; authore GEORG. CALIXTO. *Helmeſtadii, Henning. Mullerus. 1643. in-4.°* D2. 532.

253. WOLFGANGI FRANZII ſchola ſacrificiorum patriarchalium ſacra, hoc eſt, aſſertio ſatisfactionis à D. N. J. C. pro peccatis totius mundi præſtitæ, in ſacrificiorum veterum typis fundatæ; & recentibus Arianis, ſeu Photinianis oppoſita, per diſputationes XXII. editio noviſſima. *Wittebergæ, Balthaz. Mevius. 1654. in-4.°*

* Διάσκεψις theologica de paſſione & reſurrectione Domini, Calvinianis, Pontificiis & Socinianis oppoſita; præſide ABRAHAMO CALOVIO. *Wittebergæ. 1653. in-4.°* D2. 160.

* Diſputatio inauguralis de errore Apoſtolorum & Diſcipulorum Chriſti, circa regnum Meſſiæ mundanum; præſide Jo. CONR. DANNHAWERO. *Argentorati, Joan. Paſtorius. 1664. in-4.°* D2. 116.

254. Quæſtio, num una gutta ſanguinis Chriſti ſatisfacere potuerit pro mundo, ex SS. literis contra ſtrophas Hæreticorum explicata, ex Patribus illuſtrata, & ad piam praxin accommodata, à JOH. GABR. DRECHSLERS. *Lipſiæ, Nic. Scipio. 1685. in-4.°*

255. Regnum Chriſti defenſum contra Joh. Georgium Neumannum, in quo ſimul demonſtratur tantùm abeſſe, ut doctrina hæc de regno

de regno Christi glorioso, è cœlis venturo, atque in terris erigendo, sit contra fidei articulos, ut nullus eorum absque hujus cognitione dignè intelligi possit: autore JOH. WILH. PETERSEN. *Francofurti ad Mœnum, Joh. Dav. Zunnerus. 1698. in-4.°*

* Dissertatio theologica textualis ex Zach. VI. 12. 13. de triplici Messiæ corona, sive de triplici Messiæ officio mediatorio, sectio I. de officio Messiæ prophetico; præside SAMUELE LEEMANNO. *Bernæ. 1703. in-4.°* D2. 2733.

* Disputatio theologica textualis ex Zach. VI. 12. 13. sectio II. de officio Messiæ regio & sacerdotali; præside SAMUELE LEEMANNO. *Bernæ, Andr. Hugenetus. 1705. in-4.°* D2. 2733.

256. JO. PHIL. STORRII de vocum carnis & spiritus, cum de Christo dicuntur, genuino sensu & usu, commentatio theologica, qua plura Novi Testamenti loca illustrantur. *Ulmæ, Dan. Bartholomæus. 1706. in-4.°*

DAVIDIS GERTMANNI, Theologi Lutherani, exercitatio anti-Tilliana, qua innocentia Lutheranorum ab imputato ipsis à Salmone van Til in theologiæ compendio crimine, quod revelationes rationi contradictorias statuant, vindicatur. *Francofurti, Philippus Godefred. Saurmannus. 1707. in-4.°*

GUSTAVI GEORG. ZELTNERI de corruptelis & medelis theologiæ dissertatio gemina, quarum priori de consanguinitate theologiæ mysticæ, ac metaphysicæ; posteriori, de genuina & spuriis theologiam docendi methodis: accessere schediasma de scriptoribus piorum desideriorum, epitaphium item metaphysicæ, & idea theologiæ fœderalis brevi tabella adumbrata. *Norimbergæ, Joh. Ernest. Adelburnerus. 1707. in-4.°*

* Vindiciæ pro insigni vaticinio de Conceptione Domini nostri Jesu Christi, Jerem. XXXI. 22. *in-4.°* D2. 213.

257. JOANNIS RIVII, Atthendorienſis, de titulo & inscriptione salutiferæ crucis libellus: accedunt ejusdem tractatus de conflictu piorum cum carne, mundo & diabolo; de officio pastorali Ministrorum Ecclesiæ; de vero erga Deum amore. *Basileæ. 1548. in-8.°*

JOAN. RIVII, Atthendorienſis, liber de seculi nostri infelicitate, & hominum erga Dei beneficia ingratitudine. *Basileæ. 1548. in-8.°*

* JOANNES BRENTIUS, de majestate Domini ad Dei Patris dexteram sedentis, & vera præsentia corporis & sanguinis ejus in cœna. *Francofurti, Petr. Brubacchius. 1562. in-4.°* D2. 578.

258. Aliquot quæstiones de Christi Ascensione & sessione ad dexteram Patris, per Theologos Wittembergenses: Germanicè. *1571. in-4.°*

NICOLAI SELNECCERI quæstiones de Christi Ascensione & sessione ad dexteram Patris: Germanicè. *1571. in-4.°*

Christiana & simplex confessio ecclesiarum Electoratus Saxoniæ, de cœna Domini, & Incarnatione: Germanicè. *Francofurti ad Mœnum. 1571. in-4.°*

* JAC. RICCII oratio de triumpho Christi ad cœlos ascendentis. *Wittebergæ, Sim. Gronenbergius. 1595. in-4.°* D2. 246.

259. JOH. SCHRODERI thronus regalis Christi, hoc est, expositio illius fidei christianæ articuli de sessione Christi ad dexteram Dei Patris; interprete Jo. PHIL. EBELIO. *Giſſæ, Caſp. Chemlinus. 1620. in-8.°*

260. HENR. ECKHARDI, theologiæ Doctoris, tractatus de descensu Christi ad inferos, & aliis nonnullis controversis quæstionibus de communicatione idiomatum, & officio Christi. *Lipsiæ, hæred. Henningi Groſſii. 1623. in-8.°*

261. De imitatione mortis voluntariæ Jesu Christi, per JO. STAUBIZIUM, ord. Eremitarum S. Augustini, primò anno 1523. opus scriptum, nunc auctum & Germanicè redditum. *Argentorati, Laz. Zetzner. 1627. in-12.*

Heraclitus PET. MOLINÆI, seu speculum mundanæ vanitatis & vitæ humanæ calamitatum; ex Gallico Germanicè redditus per CHR. BESOLDUM. *Argentorati, Lazar. Zetzner. 1627. in-12.*

262. Admiranda mortis Domini N. J. C. expositа panegyrico paschali à JOH. GEORG. DORSCHEO; præfixâ saturâ de suppliciis, tormentisque quibus Gentiles & alii sanctis quondam Dei hominibus mortem intulerunt. *Argentorati, Wilh. Chriſt. Glaſerus. 1635. in-4.°*

Crisis anticrisios & triga, opisodromos, sive examen & excussio judicii Joannis Geor. Dorschæi, quo judicium theologicum Ernesti de Eusebiis super quæstione an pax qualem defiderant Protestantes, sit secundùm se illicita, censuit: authore CHRISTIANO FIDELI, Concordiensi. *Concordiæ. 1648. in-4.°*

Dissertatio de authoritate ecclesiæ, sive explicatio verborum beati Augustini, contra Ep. fundamenti: *Evangelio non crederem, nisi me authoritas Ecclesiæ moveret*, authore JOH. GEOR. DORSCHEO. *Argentorati, Josias Staedelius. 1653. in-4.°*

Dissertatio theologica de spiritu, aqua & sanguine, in terra tribus testibus pro Christo Dei Filio; sive de verbo & duobus Novi Testamenti sacramentis: authore JOH. GEORG. DORSCHEO. *Francofurti, Phil. Jac. Fiſcherus. 1653. in-4.°*

JOH. GEOR. DORSCHEI exercitatio ad concilii Nicæni primi diatyposin de sacra synaxi cœnæ dominicæ, à Gelasio Cyziceno commemoratam. *Argentorati, Joh. Petr. ab Heiden. 1653. in-4.°*

* Dissertatio theologica de spiritu, aqua & sanguine, in terra tribus testibus pro Christo Dei Filio; sive de verbo & duobus Novi Testamenti sacramentis: authore JOHANNE GEORGIO DORSCHEO. *Francofurti, Phil. Jac. Fiſcherus. 1653. in-4.°* D2. 262.

* Tunica Christi inconsutilis, ex psalmo XXII. 19. & Johan. XIX. 23. explanata, cum

confutatione fabulæ de ejus assevatione apud Treviros: authore JOH. GEORG. DORSCHEO. *Roſtochii, Joach. Wilden. 1658. in-4.°* D2. 403.

* Diſquiſitio hiſtorico-theologica de reſurrectione Chriſti, adversùs Hæreticos; præſide BALT. BEBELIO. *Argentorati, Joſ. Siædelius. 1664. in-4.°* D2. 471.

* TOB. WAGNERI inquiſitio in oracula Sibyllarum de Chriſto. *Tubingæ, Joh. Georg. Cotta. 1664. in-4.°* D2. 598.

* Jeſus Nazarenus demonſtratus ex dicto Matthæi II. præſide BALTH. BEBELIO. *Argentorati, Joſ. Siædelius. 1665. in-4.°* D2. 471.

263. MICH. SIRICII, ſacræ theologiæ Doctoris, diſcurſus academicus de lacrymis D. N. J. C. *Gieſſæ, Joſ. Dieter. Hampelius. 1666. in-4.°*

MICH. SIRICII decas diſputationum theologicarum, in collegio publico Academiæ Giſſenæ habitarum. *Gieſſæ, Joſeph. Dieteric. Hampelius. 1669. in-4.°*

MICH. SIRICII diſquiſitiones duæ de Simonis Magi pravitatibus, antiquis & recentioribus, ad Babylonis & ſophiſtarum in ea confuſionem, & eccleſiarum evangelicarum vindicationem. *Gieſſæ. 1664. in-4.°*

264. STEPH. CLOTZII tractatus de ſudore D. N. J. C. ſanguineo. *Francofurti & Hamburgi, Joan. Naumannus. 1671. in-4.°*

STEPH. CLOTZII tractatus de doloribus animæ Jeſu Chriſti in horto ac in cruce, duobus libris comprehenſus. *Francofurti & Hamburgi, Joan. Naumannus. 1670. in-4.°*

* Jehovah transfoſſus, ex Zachar. cap. XII. com. X. adſertus diſſertatione philologica; præſide GEBHARDO SALEMANN. *Wittebergæ, Matt. Henckelius. 1684. in-4.°* D2. 150.

265. DAN. CRAMERI ſchola prophetica articulorum ſymboli apoſtolici, è Prophetis excerptorum, de Jeſu Chriſti incarnatione, miniſterio, paſſione, morte, &c. ſex claſſibus comprehenſa. *Francofurti, Frid. Chriſt. Cælius. 1685. in-4.°*

266. JOH. NIC. JACOBI de vulneribus Jeſu Chriſti Nazareni tractatio philologico-theologico-hiſtorica. *Ienæ, Johan. Jac. Bauhofferus. 1686. in-8.°*

267. JOH. MICH. LANGII de genealogia Chriſti ex Patribus, ſecundùm carnem, diſſertationes theologicæ. *Altdorfii, Henr. Meyerus. 1703. in-4.°*

* GEORG. CASPARI diſputatio theologica de deſcenſu Chriſti ad inferos, ex prima epiſtola D. Petri III. 18. 19. & 20. petita. *Roſtochii, prælum Schwiegerovianum. 1704. in-4.°* D2. 271.

* J. JOAN. TOB. GLEICHI oratio de cruce Chriſti Salvatoris. *Lipſiæ, vidua Juſti Reinholdi. 1704. in-4.°* D2. 324.

* ERN. SALOM. CYPRIANI pentas diſſertationum eccleſiaſticarum. 1.° de ſudore Chriſti ſanguineo. 2.° de ſudariis Chriſti. 3.° de faſciis ejuſdem. 4.° de mortibus Socinianorum. 5.° de pictura teſte veritatis ſub Papatu. *Ienæ, Henr. Beyerus. 1704. in-4.°* D2. 324.

Traitez du Saint Eſprit.

268. Heptas diſſertationum hiſtorico-theologicarum de Spiritu ſancto in ſpecie columbæ; inventione crucis; expeditionibus ad terram ſanctam & ſepulchrum Domini, earumque fraudibus; hierarchico motu Spiritus ſancti circa Gideonem; viſione Gregorii Thaumaturgi, qua à B. Virgine myſterium ſanctæ Trinitatis doctus eſt; reſidentia Spiritus ſancti in fede Romana: authore JOHANNE GEORG. DORSCHEO. *Roſtochii, Nic. Kilius. 1660. in-12.*

* HENR. OPITII diſſertatio de interno Spiritus ſancti teſtimonio. *Kilonii. 1701. in-4.°* D2. 564.

* A. N. ad Johan. And. Danzium de peccato in Spiritum ſanctum, & deſcenſu Chriſti ad inferos, epiſtola. *1704. in-4.°* D2. 406.

Traitez des Créatures.

Traitez des Anges & des Démons.

* GEORG. MOEBII tractatus philologico-theologicus de oraculorum ethnicorum origine, propagatione & duratione, ubi varia ſimul exponuntur oraculorum tam divinorum quàm ethnicorum genera; editio ſecunda: cui accedunt diſſertationes duæ ejuſdem authoris; prima, de ſacrificiorum origine & materia, ubi in ſpecie de immolatione hominum; ſecunda, an evangelium ab Apoſtolis etiam Americanis fuerit annunciatum. *Lipſiæ, Joh. Wittigau. 1680. in-4.°* D2. 403.

* THEOPHILI SPIZELII de vaticiniis quibuſdam angelicis amica collatio. *Auguſtæ Vindelicorum, Joan. Prætorius. 1667. in-8.°* D2. 639.

269. Dæmonomania Piſtoriana, ſive magica & cabaliſtica morborum curandorum ratio, à JOAN. PISTORIO NIDDANO, Medicinæ quondam, nunc theologiæ Papiſticæ Doctore, ex lacunis Judaïcis ac Gentilitiis hauſta, pro Chriſtianis propinata; cum antidoto prophylactico JAC. HEILBRONNERI. *Lavingæ, typis Palatinis. 1601. in-8.°*

* Certamen Archangeli Michaëlis cum

diabolo de corpore Moſis; præſide ZACH. HENSEL. *Wittebergæ, Chriſt. Schrödterus. 1676. in-4.°* D 2. 150.

* De fide dæmonum. *Ienæ. 1677. in-4.°* D 2. 409.

269. *A.* Singularium angelicorum ſeptenarius, in quo de Angelis imperiorum bonis, maliſque, Cherubinis, præliorum præſidibus, & ſimilibus agitur; academicis diſſertationibus propoſitus à JOH. GEORG. DORSCHEO. *Argentorati, Jo. Phil. Müllius. 1645. in-12.*

* Diſſertatio philologica de prophetia & Prophetis; præſide GOTTLIEB-ECHSTEIN. *Wittebergæ, Matth. Henckelius. 1682. in-4.°* D 2. 150.

Traitez de l'Homme.

Traitez de l'Homme & de ſa chûte.

* VALENTINI CRATOALDI libellus de veteris depravati, novi item ac reparati hominis conditione. *Anguſtæ Vindelicorum. in-4.°* D 2. 356.

* SEBAST. SCHMIDT tractatus de imagine Dei in homine ante lapſum conſiderato. *Argentorati, Ant. Haug. 1659. in-4.°* D 2. 700.

* Quadriga diſputationum theologicarum de arbore vitæ, à CHRISTIANO CHEMNITIO, theologiæ Doctore: editio quarta. *Ienæ, Joh. Niſius. 1679. in-4.°* D 2. 150.

* De nuditate hominum in ſtatu poſt lapſum diſputatio: præſide JOH. GOTTLIEB. *Lipſiæ, Juſt. Brandus. 1684. in-4.°* D 2. 150.

* STATII EHRENBERGERI de ſeductione Adami diſſertatio philoſophico-theologica, occaſione oraculi Paulini 1. ad Timoth. II. 14. ſolvens controverſiam, utrùm Adamus ſit ſeductus. *Helmeſtadii, Frid. Lüderwaldus. 1685. in-4.°* D 2. 282.

Traitez du Peché originel.

* Diſputatio de originali peccato & libero arbitrio, inter MATHIAM FLACIUM, Illyricum, & VICTORINUM STRIGELIUM, habita Vinariæ anno 1560. acceſſerunt alia ejuſdem argumenti ſcripta. *1562. in-4.°* D 2. 220.

* JOH. WIGANDI de peccato originis repetitio doctrinæ ſanæ ex verbo Dei, corpore Thuringicæ Eccleſiæ, & monumentis M. Lutheri; & controverſiæ, an peccatum originis ſit ſubſtantia, declaratio, è Germanico in Latinum converſa per TIMOTHEUM KIRCHNERUM. *Ienæ, Donatus Ritzenhanus. 1572. in-4.°* D 2. 614.

* Refutatio Irenæi, fundamentalis inſtitutio ad examen M. Chriſtophori Irenæi, quod anno 1581. contra primum chriſtiani concordiarum libri articulum de peccato originali publico typo effudit conſtanti animo, dictum ſcilicet articulum firmiter & efficaciter conſiſtere in verbo Dei; collecta per deputatos ad hoc Theologos: Germanicè. *Heidelbergæ, Joan. Spieſſius. 1583. in-fol.* D 2. 226.

* Exercitatio de peccato originali; præſide GEORG. CALIXTO. *Helmeſtadii, Henning. Mullerus. 1649. in-4.°* D 2. 335.

Traitez ſur le libre Arbitre.

* Demonſtratio manifeſti mendacii, quo Nicolaus ab Amſdorſt infamare conatur Joan. Pfeffingerum, Paſtorem eccleſiæ Lipſienſis. *Wittebergæ. 1558. in-4.°*

* Refutatio propoſitionum Pfeffingeri de libero arbitrio, à JOANNE STOLSIO; cum præfatione JOANNIS AURIFABRI, & MATTH. FLACII, Illyrici, libello de eadem controverſia. *1558. in-4.°*

* De viribus humanis, ſive libero hominis poſt lapſum arbitrio, converſione, perſeverantia, ejuſque certitudine, diſſertatio theologica: autore GER. TITIO. *Helmeſtadii, Joh. Heitmullerus. 1657. in-4.°* D 2. 470.

Traitez de la Grace.

* FRANC. JUNII catholicæ doctrinæ de natura hominis jacentis in peccato, & gratia Dei ex peccato evocantis omnes communiter, & ſuos excitantis ſingulariter, collatio cum doctrina libelli cui titulus: *De Chriſti Servatoris efficacitate in omnibus & ſingulis hominibus, quateuus homines ſunt, aſſertio catholica. Lugduni Batavorum, Franc. Raphelengius. 1592. in-8.°* D 2. 249.

* Diſputatio ſolemnis de gratia redemptionis, præcipuè verò de amplitudine & univerſali Chriſti ſatisfactione, contra Photinianos, Papiſtas & Calvinianos; præſide JOH. SCHARFFIO. *Wittebergæ. 1654. in-4.°* D 2. 213.

270. Diſputatio theologica de termino divinæ gratiæ, occaſione locorum ex Eſaia XLIX. 8. II. Cor. VI. 2. 3. ſub præſidio JOH. FECHTII. *Roſtochii. 1700. in-4.°*

PAULI MATTHIÆ ENGELS, Gedan, epiſtola qua orthodoxorum Theologorum ſententia de gratiæ revocatricis termino, adversùs Novatureuſium vellicationes defenditur. *Lipſiæ, vidua Jo. Heinichii. 1700. in-4.°*

MICHAELIS MULLERI exercitatio theologica de pœnitentia indurati. *Tubingæ, typis Georgii Henrici Reiſii. 1701. in-4.°*

Univerſæ de termino gratiæ peremptorio controverſiæ epitome; in qua quæ ad hiſtoriam & ſtatum controverſiæ ejuſque momenta ſpectant, exponuntur, &

argumenta pro universali Dei gratia ante mortem interminata, ex sacris Scripturis propositis, Doctorum testimoniis illustrantur, ab exceptionibus vindicantur, & argumenta contraria solvuntur: authore M. CHRISTIANO REINECCIO. *Lipsiæ, hæredes Lanckisianorum. in-4.°*

ADAMI RECHENBERGII consensus orthodoxus cum verbo Dei, libris symbolicis & Theologis γνησίως, Lutheranis imprimis Saxonicis antiquis, de divinæ gratiæ termino; oppositus malevolorum Novaturiensium per calumniam conficto dissensui. *Lipsiæ, Joh. Heinichii vidua. 1701. in-4.°*

ADAMI RECHENBERGII parænesis super Thomæ Ittigii præfectionibus de statu induratorum, temerè publicatis. *Lipsiæ, Joh. Heinichii vidua. 1701. in-4.°*

ADAMI RECHENBERGII altera parænesis super epistola Thomæ Ittigii, qua temerarias suas præfectiones de statu induratorum vindicare molitus est. *Lipsiæ, Joh. Heinichii vidua. in-4.°*

THOMÆ ITTIGII refutatio disputationis de statu induratorum ad Vat. Alberti interesse religionum, ejusque thesin secundam. *Wittebergæ, Christianus Schrœderus. 1701. in-4.°*

THOMÆ ITTIGII epistola, qua præfectiones de statu induratorum, adversùs Adami Rechenbergii parænesin vindicantur. *Lipsiæ, hæredes Frider. Lanckisii. 1701. in-4.°.*

THOMÆ ITTIGII præfectiones publicæ, termino gratiæ peremptorio, in nupera disputatione de statu induratorum denuò asserto, oppositæ. *1701. in-4.°*

SEBASTIANI EDZARDI de termino gratiæ ante mortem, consensu Theologorum destituto, schediasma; quo ferè cc. loca theologorum illustrantur & vindicantur. *Hamburgi, Fried. Conrad. Greflingerus. 1702. in-4.°*

M. JOH. VINITORIS specimen vindiciarum, adversùs schediasma Sebastiani Edzardi de termino gratiæ ante mortem, consensu Theologorum destituto, quo ille ferè cc. loca Theologorum malignè obscurare, & in alios sensus torquere ausus est. *Magdeburgi. 1702. in-4.°*

* De ordine, modoque gratiæ divinæ in conversione hominis occupatæ, aphorismi theologici; præside JOH. FECHTIO. *Roſtochii, Joh. Wepplingus. in-4.°* D2. 2733.

* PAULI MATTHIÆ ENGELS, Gedan. epistola qua orthodoxorum Theologorum sententia de gratiæ revocatricis termino, adversùs Novaturiensium vellicationes defenditur. *Lipsiæ, vidua Jo. Heinichii. 1700. in-4.°* D2. 270.

* Universæ de termino gratiæ peremptorio controversiæ epitome; in qua quæ ad historiam & statum controversiæ ejusque momenta spectant, exponuntur, & argumenta pro universali Dei gratia ante mortem interminata, ex sacris Scripturis propositis, Doctorum testimoniis illustrantur, ab exceptionibus vindicantur, & argumenta contraria solvuntur: authore CHRISTIANO REINECCIO. *Lipsiæ, hæredes Lanckisianorum. in-4.°* D2. 270.

* Exercitatio academica de fœdere gratiæ: authore JOH. WOLF. JAGERO. *Stuttgardiæ, Aug. Mezlerus. 1701. in-4.°* D2. 272.

* ADAMI RECHENBERGII consensus orthodoxus cum verbo Dei, libris symbolicis & Theologis γνησίως, Lutheranis imprimis Saxonicis antiquis, de divinæ gratiæ termino; oppositus malevolorum Novaturiensium per calumniam conficto dissensui. *Lipsiæ, vidua Joh. Heinichii. 1701. in-4.°* D2. 270.

271. Perennitas fœderis gratiæ, per singulas fœderum œconomias demonstrata ex Actor. Apost. cap. XV. ℣ 11. præside JOH. ERN. GERHARDI. *Giessæ Hassorum, Joh. Reinhard. Vulpius. 1702. in-4.°*

Idea Demegori expediti sexaginta requisitis, hoc est, Lipsanis quibusdam homileticis, quæ ex claris oratoribus ecclesiasticis collecta, exhibentur absoluta, à CHRISTOPHORO SONNTAG dilucidata. *Altdorfii, Henric. Meyerus. 1704. in-4.°*

Dissertationis exegetico-theologicæ de Discipulis Christi ex Mammona iniquitatis sibi fusceptores in æterna tabernacula conciliare jussis, occasione dicti Lucæ XVI. 9. enatæ, partes duæ; præside JOHANNE PETRO BRUENENBERGO. *Roſtochii, B. Jac. Richelius. 1700. in-4.°*

Dissertatio theologica de concionibus artificiosis & alemodicis; præside ZACH. GRAPIO. *Roſtochii, Nic. Schwiegerovius. 1704. in-4.°*

Theologia Jesaiana, è toto volumine Jesaiæ Vatis, secundùm seriem locorum theologicorum omnium delineata; præside JOH. HENRICO MAIO. *Giſſæ Hassorum, Henning. Müllerus. 1704. in-4.°*

Examen libelli recèns editi sub titulo *Licht und Recht*, tractantis de vera Dei rerumque sacrarum in irregenitis notitia; præside JOHANNE FECHTIO. *Roſtochii, Jo. Wepplingius. 1704. in-4.°*

Critica in Godofredi Arnoldi criticam, hoc est, judicia verriora in judicia ejus iniquiora de B. D. Davide Chytræo lata, quorum pentadecas exponitur; præside JOHANNE FECHTIO. *Roſtochii, Nic. Schwiegerovius. 1704. in-4.°*

GEORGII CASPARI disputatio theologica de defensu Christi ad inferos, ex primæ epistolæ D. Petri cap. III. 18. 19. & 20. petita. *Roſtochii, è prælo Schwiegerevinno. 1704. in-4.°*

272. Tractatus theologicus de natura & gratia in materia de virtutibus; quo discrimen praxeos philosophicæ & theologicæ in moralibus & spiritualibus, ex genuinis principiis evangelicis ostenditur: editore PAULO ANTONIO, theologiæ Professore. *Halæ, Orphanotropheus Glauch. 1702. in-4.°*

Exercitatio academica de fœdere gratiæ: authore JOH. WOLF. JAGERO. *Stuttgardiæ, Augustus Mezlerus. 1701. in-4.°*

GEORGII HENRICI GOETZII de Lutheranismo D. Bernhardi, schediasma theologicum. *Dresdæ, Joh. Christ. Miethen. 1701. in-4.°*

* SEBAST. EDZARDI de termino gratiæ ante mortem, consensu Theologorum destituto, schediasma; quo ferè cc. loca Theologorum illustrantur & vindicantur. *Hamburgi, Fried. Conrad. Greflingerus. 1702. in-4.°* D2. 270.

* M. JOH. VINITORIS specimen vindiciarum, adversùs schediasma Seb. Edzardi

de termino gratiæ ante mortem, consensu Theologorum destitutum, quo ille ferè CC. loca Theologorum malignè obscurare, & in alios sensus torquere ausus est. *Magdeburgi. 1702. in-4.°* D2. 270.

273. Epitome universæ controversiæ de termino gratiæ peremptorio; in qua quæ ad historiam & ad statum controversiæ, ejusque momenta spectant, exponuntur, & argumenta pro universali Dei gratia ante mortem interminata, ex sacris scripturis & fidei analogia hactenus proposita, Doctorum Ecclesiæ testimoniis illustrantur, ab exceptionibus vindicantur, & argumenta contraria solvuntur: authore CHR. REINECCIO. *Lipsiæ, typis Lanckisianis. 1703. in-4.°*

274. JOH. HULSEMANNI disputatio de auxiliis gratiæ, contra Pontificios, Calvinianos & Arminianos. *Francofurti. 1705. in-4.°*

JOH. HULSEMANNI disputatio cum HUGONE GROTIO anno 1643. instituta, de harmonia sanctorum Pauli & Jacobi, ex cap. VI. epistolæ Jacobi. *Francofurti. 1705. in-4.°*

* JOACH. LANGII dissertatio elenchtica, opposita tribus disputationibus Gottlieb Wernsdorfii de gratia docente. *Halæ Magdeburgicæ, officina Rengeriana. 1710. in-4.°* D2. 339.

Traitez de la Prédestination & de la Réprobation.

274. *A.* Controversiæ inter Theologos Wittenbergenses de regeneratione & electione explicatio ÆGIDII HUNNII, POLYCARPI LEYSERI, SAL. GESNERI, &c. adversùs Sam. Huberum. *Francofurti, Joan. Spies. 1594. in-4.°*

SAM. HUBERI theses, Christum esse mortuum pro peccatis totius generis humani, cum ejusdem confutatione thesium Kimedoncii. *Tubingæ, Georgius Gruppenbachius. 1592. in-4.°*

Disputatio de fine ad quem homo conditus est, habenda præside SAMUELE HUBERO. *Wittebergæ, Matthæus Welacus. 1593. in-4.°*

De Ecclesia triumphante in cœlis, disputationes duæ, una de Sanctorum beatitudine, altera de eorum cultu; præside SALOMONE GESNERO. *Wittebergæ, 1595. in-4.°*

JAC. RICCII oratio de triumpho Christi ad cœlos ascendentis. *Wittebergæ, Sim. Gronenbergius. 1595. in-4.°*

De abrogatione exorcismi in baptismo, disputatio, præside GEORGIO MYLIO. *Jenæ, Tob. Steinmannus. 1591. in-4.°*

* Disputatio theologica de prædestinatione, ac nominatim de tribus quæstionibus hodie controversis, videlicet: I.° an Deus velit singulos homines salvos fieri. II.° an Christus pro singulis hominibus sit mortuus. III.° an electio pendeat à fide prævisa; opposita disputationi Andreæ Schaafmanni, per JOANNEM. PISCATOREM. *Herbonæ, Christ. Corvinus. 1595. in-8.°* D2. 249.

275. Pars prima & secunda fundamenti Christianismi circa doctrinam prædestinationis, XII. exercitiis academicis in Universitate Rostochiensi propositi à JOH. COTHMANNO. *Rostochii, hæredes Johan. Hallervordi. 1646. in-4.°*

* Litteræ ministerii Regii-Montis respectivè Tripolitani, ad collegia Theologorum in Academiis, pro impetrandis censuris super dissertatione Latermanni de prædestinatione, aliisque ejus placitis, unà cum apologia CŒLESTINI MISLENTÆ; pariterque refutatio programmatum in Academia Regio-Montana affixorum: præmissa est præfatio, causas editionis exponens, & accessit appendix sub examen revocans triplicem declarationem Latermanni. *Gedani, Andr. Hünefeldius. 1649. in-4.°* D2. 468.

* PETRI WENDT, Stetinensis, de voluntate Dei salvifica, exegesis loci I. Timoth. II. 4. quâ sententia tam orthodoxa quam heterodoxa super dicta materia proponitur. *Argentorati, Fried. Spoor. 1650. in-4.°* D2. 352.

276. Tractatus theologicus de prædestinatione, electione & reprobatione hominum; ad promovendam concordiam ecclesiasticam conscriptus à BARTHOLDO HOLTZFUSZ, sacræ theologiæ Doctore. *Francofurti ad Viadrum, Joh. Christ. Hartmann. 1702. in-4.°*

M. CHRIST. HENR. ZEIBICHII de prædestinatione & reprobatione infantum, disquisitio. *Wittebergæ, effic. Gerdesiana. 1704. in-4.°*

277. CHRISTOPH. HENR. ZEIBICHII de prædestinatione & reprobatione infantum tractatus thetico-polemicus: editio secunda. *Wittebergæ, Lud. Meiselius. 1709. in-8.°*

Traitez des quatre fins de l'Homme.

* ANDR. SENNERTI exercitatio theologica de novissimorum omnium novissimis. I.° de traditione regni Christi sub finem mundi in manus Dei Patris sui. 2.° de subjectione ejusdem Deo Patri suo. 3.° de Deo ΑΤΤΑΤΤΩ nunc & tunc, vel omnia in omnibus. *Wittenbergæ, Mich. Meyerus. 1667. in-4.°* D2. 657.

278. Geminum argumentum, alterum pro, alterum contra Origenianam omnium rerum Ἀποκατάστασιν, occasione manuscripti cujusdam Teutonici propositum; per SAM. CHRIST. ZEUBER, theologiæ Doctorem. *Magdeburgi, Chr. Seidelius. 1708. in-4.°*

279. GEORG. CALIXTI liber unus de

immortalitate animæ & resurrectione carnis. *Helmestadii, typographeium Luciorum. 1627. in-4.°*

GEORGII CALIXTI de supremo judicio liber unus. *Helmestadii, Henning. Mullerus. 1635. in-4.°*

280. MICH. WALTHERI, Doctoris Theologici, par dissertationum theologicarum de immortalitate animæ rationalis, & de prætensa Ethnicorum salute, quoad infantes & adultos; uti & triga orationum de admiranda sacrarum litterarum eloquentia, de fato & arte scriptoria. *Wittebergæ, Andr. Hartmannus. 1657. in-4.°*

SEBASTIANI CONBERI, Campodunensis, candor evangelicus, sive ad concordiam religionis inter evangelicos constituendam, candida & amica cohortatio. *1657. in-4.°*

281. Anonymi seria disquisitio de statu, loco & vita animarum postquam discesserunt à corporibus, præsertim fidelium : accedit ad calcem examen hujus disquisitionis, institutum à BALTHAS. BEBELIO. *Argentorati, Joh. Eber. Zetzner. 1671. in-12.*

282. STATII EHRENBERGERI de statu animæ separatæ tractatus. *Helmestadii, Frid. Ludenwaldus. 1682. in-4.°*

STATII EHRENBERGERI de seductione Adami dissertatio philosophico-theologica, occasione oraculi Paulini 1. ad Timoth. tt. 14. solvens controversiam, utrùm Adamus sit seductus. *Helmest. Frid. Ludenwaldus. 1685. in-4.°*

* GEORG. CALIXTI de immortalitate animæ & resurrectione carnis, liber unus. *Helmestadii, Henning. Mullerus. 1635. in-4.°* D2. 158.

283. SAM. CHRIST. ZEUBER placidum ad quæstionem de resurrectione hujus carnis responsum; sistens priscam veterum de hac re fidem, secessionem Novatorum detectam, argumentorum pro numerica corporis hujus identitate trigam, Sophorum argutias, & Hæreticorum sophismata exposita & exposa, Ἔμπνευσιν de manuscripto quodam Teutonico. *Magdeburgi, Christophorus Seidelius. 1708. in-4.°*

* GEORG. CALIXTI de supremo judicio liber unus. *Helmestadii, Henningus Mullerus. 1635. in-4.°* D2. 279.

284. Consideratio status damnatorum, quod actiones ipsorum imprimis malas concernit : auctore JOAN. FECHTIO. *Durlaci, Mart. Mullerus. 1683. in-4.°*

285. De statu damnatorum, quod actiones ipsorum imprimis malas concernit, tractatio scholastica, in Gymnasio Durlacensi publicis disputationibus ventilata, secundùm edita à JOH. FECHTIO. *Rostochii, Joh. Henr. Russ wormius. 1708. in-8.°*

Traitez de l'Antechrist & de la fin du Monde.

286. Theses theologicæ de Anti-Christo; præside BARTHOL. COPPEN. *Heidelbergæ, typis Voegelianis. 1604. in-4.°*

Theses theologicæ de peccato, præside JOH. MOLTHERO. *Marpurgi Catterum, Paulus Egenolphus. 1605. in-4.°*

Positiones theologicæ de votis Christianorum, eorum præcipuè qui se religiosos dicunt ; præside QUIRINO REUTERO. *Heidelbergæ, typis Voegelianis. 1605. in-4.°*

Disputatio theologica, quòd Papa Romanus sit Antichristus ille, de quo Prophetæ & Apostoli prædixerunt ; authore GEORGIO SOHN : editio altera. *Haidelbergæ. 1605. in-4.°*

De Ecclesia disputatio theologica prima, præside QUIRINO REUTERO. *Heidelbergæ, Joh. Lancellotus. 1606. in-4.°*

Disputatio theologica de invocatione Dei, præside QUIRINO REUTERO. *Haidelbergæ, typis Vægelianis. 1604. in-4.°*

Disputatio theologica contra missam papalem, præside QUIRINO REUTERO. *Heidelbergæ. 1608. in-4.°*

De circulo operum & judiciorum Dei, qui à lapsis primis Hebræis trahi incœptus, in erectis ultimis Hebræis finietur ; & de prodromis conversionis Orientis & Meridiei, cujus initia apud Hungaros & Venetos cœpta ; & de ratione ineundæ sanctæ pacis inter omnes Christianos qui verum illum Deum, essentia unum, sed tribus distinctum personis invocant : theses XLI. authore STEPHANO PANNONIO. *1608. in-4.°*

Positiones theologicæ de justificatione hominis coram Deo, præside BARTHOLOMÆO COPPEN. *Heidelbergæ, Joh. Lancellotus. 1610. in-4.°*

Theses theologicæ de sacra Scriptura ; præside BARTHOLOMÆO COPPEN. *Heidelbergæ, Joh. Lancellotus. 1611. in-4.°*

Positiones theologicæ de Filii Dei divinitate, præside BARTH. COPPEN. *Heidelbergæ, Joh. Lancellotus. 1613. in-4.°*

Positiones theologicæ de libero hominis arbitrio, præside DAVIDE PAREO. *Heidelbergæ, Joh. Lancellotus. 1605. in-4.°*

Theses theologicæ de peccato, præside DAVIDE PAREO. *Heidelbergæ, Joh. Lancellotus. 1605. in-4.°*

DAVIDIS PAREI de pace & unione ecclesiarum evangelicarum oratio inauguralis, habita in solemni Universitatis Heidelberg. πανηγύρει 11. aprilis 1616. cum brevi protestatione D. PAREI, cur adversarios pacis & synodi, &c. responso nullo dignetur. *Heidelbergæ, Joh. Lancellotus. 1616. in-4.°*

Theses theologicæ de libero arbitrio hominis & gratia Dei, præside DAVIDE PAREO. *Heidelbergæ, Joh. Lancellotus. 1617. in-4.°*

Theses theologicæ de sacramento baptismi, moderatore THEODORO ZUINGERO. *Basileæ, Geor. Deckerus. 1640. in-4.°*

287. FRID. BALDUINI diatribe theologica de Antichristo, in qua Papicolarum fabulæ de utopico Antichristo, ex Scripturarum divinarum oraculis, & subsecuto temporum

eventu refutantur; oppoſita epiſtolæ & ſyntagmati de Antichriſto Gaſparis Scioppii Apoſtatæ, & amaſii Romanæ Thaidis: cum orationibus duabus, quibus, ex notis partim perſonæ, partim regni Antichriſtiani oſtenditur, Pontificem Romanum Antichriſtum illum eſſe cujus partes agit Scioppius: editio altera, auctior. *Wittebergæ, Joan. Matthæus. 1615. in-8.°*

* Jo. Christoph. Artopæi diatriba de vera ætate Antichriſti; occaſione cujuſdam interpretamenti Anglicani, finem dominationis Pontificiæ, & excidium Romæ in annum vulgatæ æræ 1666. ſpondentis. *1665. in-12.* D2. 642.

* Joh. Rod. Rodolphi exegeſis theologico-philologica de adventu & miraculis Antichriſti. *Bernæ, Andr. Hugenetus. 1605. in-4.°* D2. 400.

Traitez touchant la Sainte Vierge.

288. Apologiæ pro voto virginitatis B. V. Mariæ Deiparæ libri tres, à Frid. Sam. Gerofedto. *Argentorati, Sim. Paulli. 1668. in-4.°*

289. B. V. Mariæ immaculatæ Conceptionis hiſtoria; cui acceſſit Alexandri VII. conſtitutionis examen, ad Colonienſes & Herbipolenſes Theologos directum, à Frid. Ulr. Calixto. *Helmeſtadii, Wolfg. Hammius. 1696. in-4.°*

290. Romano-Catholicus Dubitantius in diſputatione de Conceptione B. V. Mariæ per Petr. de Alva, in labyrinthos inextricabiles conjectus, viam tamen monſtrante Elia Veiel. *Francofurti, Mart. Schrpenzier. 1697. in-4.°*

Traitez de l'Ecriture Sainte & des Traditions.

291. Andr. Hyperii libri duo de ſacræ Scripturæ lectione ac meditatione quotidiana, Chriſtianis omnibus neceſſaria. *Baſileæ, typis Oporinianis. 1569. in-8.°*

292. Ægid. Hunnii, ſacræ theologiæ Doctoris, tractatus de ſacro-ſancta majeſtate, autoritate, fide ac certitudine ſacræ Scripturæ propheticæ & apoſtolicæ Veteris & Novi Teſtamenti. *Francofurti, Joan. Spies. 1590. in-8.°*

* Theſes theologicæ de ſacra Scriptura; præſide Barthol. Coppen. *Heidelbergæ, Joh. Lancellotus. 1611. in-4.°* D2. 286.

293. Wolfgangi Franzii tractatus theologicus de interpretatione SS. Scripturarum maximè legitima, duabus conſtans regulis, à Luthero ad papatus Romani deſtructionem in verſione Bibliorum Germanica uſitatis, & CLII. exemplis elucidatus. *Wittebergæ, hæred. Georg. Mulleri. 1634. in-4.°*

294. Wolfgangi Franzii tractatus theologicus de interpretatione SS. Scripturarum maximè legitima, duabus conſtans regulis, à Luthero ad papatus Romani deſtructionem in verſione Bibliorum Germanica uſitatis, & CLII. exemplis elucidatus; editio tertia. *Wittebergæ, Matth. Henckelius. 1668. in-4.°*

295. Wolfgangi Franzii tractatus theologicus de interpretatione SS. Scripturarum maximè legitima, duabus conſtans regulis, à Luthero ad papatus Romani deſtructionem in verſione Bibliorum Germanica uſitatis, & CLII. exemplis elucidatus: editio noviſſima. *Wittebergæ, Chriſt. Theophil. Ludovicus. 1708. in-4.°*

* Exercitatio de authoritate S. Scripturæ, & numero librorum canonicorum Veteris Teſtamenti, contra Pontificios; præſide Georgio Calixto. *Helmeſtadii, Henning. Mullerus. 1648. in-4.°* D2. 350.

* Theſes theologicæ de ſacra Scriptura; præſide Gerhardo Titio. *Helmeſtadii, Henning. Mullerus. 1650. in-4.°* D2. 158.

* Scrutinium Scripturæ ſacræ, Johan. v. 39. à Chriſto ſcriò commendatum, ex verbi divini fundamentis latiùs diductum, & ab adverſariorum ſtrophis, vaniſque objectis vindicatum, diſputationibus quinque, ſub præſidio Joannis Nicolai Misleri. *Gieſſæ, è typographeo Chemliniano. 1654. in-4.°* D2. 247.

296. Hermeneutica ſacra, ſive methodus exponendarum SS. Litterarum, à Joh. Conr. Dannhawero propoſita & vindicata. *Argentorati, Joſ. Stædelius. 1654. in-8.°*

297. Auctoritas ſacræ Scripturæ; opuſculum quo demonſtratur, eos qui jam credunt chriſtianam religionem eſſe veram, non poſſe dubitare de auctoritate librorum Veteris & Novi Teſtamenti; ad exemplar Steinfurtenſe. *Apud Theoph. Cæſarem. 1656. in-8.°*

298. Joh. Gerhardi tractatus de legitima ſacræ Scripturæ interpretatione. *Jenæ, Johan. Jac. Bauhofferus. 1663. in-4.°*

Joh. Gerhardi aphoriſmi ſuccincti & ſelecti, in xxiii. capitibus totius theologiæ nucleum continentes, ad uſum diſputationum ſcholaſticarum accommodati. *Jenæ, Joh. Jac. Bauhöferus. 1663. in-4.°*

Dogmata Papalia facrarum Litterarum, ad quas in illis adſtruendis Pontificii fruſtra provocant, authoritate denudata; à Joh. Gerhardo. *Jenæ, Johan. Jac. Bauhoferus. 1665. in-4.°*

Exercitatio de jubilæis Judæorum ac Pontificum Romanorum; ſub præſidio Joh. Ern. Gerhardi publicæ diſquiſitioni ſubjecta. *Jenæ, typis Sengenwaldianis. 1658. in-4.°*

* Dissertatio apologetica secunda de certitudine sacrarum Litterarum; præside BALT. BEBELIO defendenda. *Argentorati, Jos. Staedelius. 1669. in-4.°* D2. 471.

299. CHRIST. KORTHOLTI, Holsati, de canone Scripturæ sacræ tractatus, quo de libris sacræ Scripturæ canonicis & apocryphis disputatur contra Bellarminum, Gretserum & Erbermannum. *Kilonii, Joach. Reumannus. 1669. in-4.°*

CHRIST. KORTHOLTI, Holsati, commentarius de lectione Bibliorum linguis vulgò cognitis, deque sacris publicis peragendis idiomate populari. *Kilonii, Joach. Reuman. 1670. in-4.°*

* Disputatio theologica de libris Scripturæ apocryphis; præside JOH. DEUTSCHMANN. *Wittebergæ, Aug. Brüningius. 1681. in-4.°* D2. 150.

* ELIÆ GREBENITZ tractatus de sacræ Scripturæ vero usu, solis Protestantibus proprio. *Francofurti ad Oderam, Christ. Zeitlerus. 1687. in-4.°*

* HENR. MUHLII dissertatio de demonstratione & probatione scripturaria. *Kilonii. 1702. in-4.°* D2. 564.

* JOH. ROD. RODOLPHI dissertatio theologica secunda de Scriptura sacra. *Bernæ, Andr. Hugenetus. 1703. in-4.°* D2. 400.

300. HERM. HAMELMANNI de traditionibus apostolicis & tacitis partes tres. *Basileæ, Paul. Quecus. 1568. in-fol.*

Traitez de l'Eglise.

Traitez concernant l'Eglise en general.

* Adversùs propositiones Leon. Marstalleri de constitutionibus Ecclesiæ, magistratu sæculi, libertate christiana, potestate ecclesiastica, ordine Episcoporum, fide, spe, charitate, confutatio THEOB. BILLICANI. *in-8.°* D2. 385.

* JOAN. RIVII, Atthendorienſis, liber de sæculi nostri infelicitate, & hominum erga Dei beneficia ingratitudine. *Basileæ. 1548. in-8.°* D2. 257.

301. JOAN. WIGANDI explicatio succincta & solida de clave ligante in Ecclesia Christi, de suspensione à sacramentis ad tempus, de reconciliatione offensæ Ecclesiæ. *Francofurti ad Mœnum, Petr. Brubachius. 1561. in-8.°*

* Locus de miraculis Ecclesiæ Dei, breviter expositus à CHR. STYMMELIO. *Witebergæ. 1564. in-8.°* D2. 54.

* Theses de Ecclesia; authore JOH. GASP. PAPPO. *Argentorati, Ant. Bertramus. 1594. in-4.°* D2. 513.

* De Ecclesia triumphante in cœlis disputationes duæ, una de Sanctorum beatitudine, altera de eorum cultu; præside SALOMONE GESNERO. *Wittebergæ. 1595. in-4.°* D2. 246.

302. FRANC. JUNII de Ecclesia liber singularis: cui adjunctæ sunt breves aliquot ejusdem argumenti theses, quas de consensu illius comportavit quidam sacræ theologiæ studiosus. *Petrus Sanctandreanus. 1602. in-8.°*

303. Discursus epistolares politico-theologici de statu Reipublicæ christianæ degenerantis, tùm de reformandis moribus & abusibus Ecclesiæ; cum Galliarum Regis Francisci I. & Cardinalis Sadolcti epistolis. *Francofurti, Egenolph. Emmelius. 1610. in-4.°*

304. Ἐξομολογήσις, pars prior, festa Christianorum œcumenica continens, notis philologicis illustrata ab ANDR. WILKIO. *Lipsiæ, Thom. Schürer. 1610. in-8.°*

* Literæ quas D. ERNESTUS, Hassiæ Landgravius, ad D. Georg. Calixtum propria manu exaravit, de orthodoxia Ecclesiæ Romanæ, & erroribus Ecclesiarum Protestantium, ex Germanico in Latinum sermonem traductæ. *Coloniæ Agrippinæ, And. Binghius. 1652. in-4.°*

* Dissertatio de autoritate Ecclesiæ, sive explicatio verborum beati Augustini contra Ep. fundamenti: *Evangelio non crederem, nisi me authoritas Ecclesiæ moveret:* authore JOH. GEORG. DORSCHEO. *Argentorati, Jos. Staedelius. 1653. in-4.°* D2. 262.

* Disputatio theologica de Ecclesia Christi militante; præside JOHANNE NICOLAO MISLERO. *Giessæ Hassorum, typogr. Chemliniana. 1654. in-4.°* D2. 247.

* Jeremiæ virga vigilans & olla succensa, occasione nuperi comctæ proposita, & illustrata à JOH. HENRICO URSINO. *Norimbergæ, Christoph. Gerhardus. 1665. in-8.°*

305. JOH. BARTHOLDI NIEMEIERI, theologiæ Professoris in Acad. Julia, tractatus theologicus de disciplina ecclesiastica, in quatuor dissertationes digestus: accessit JACOBI SIRMONDI historia pœnitentiæ publicæ. *Hagnoveræ, Salom. Schmorrius. 1702. in-4.°*

* VALENTINI CROTOALDI responsio ad quæstiones Bonifacii Lycosthenis concionatoris, de Ministris, Ecclesia, clavibus, de communicatione & excommunicatione, de legitimo ministerio, denique de baptismatis & eucharistiæ

eucharistiæ sacramentis. *Augustæ Vindelicorum. in-4.° D2. 356.*

306. Ecclesiæ Antediluvianæ vera & falsa, ex antiquitatibus Mosaïcis erutæ, & publicis disputationibus ventilatæ in Academia Argentoratensi, opera BALTHAS. BEBELII. *Argentorati, Jo. Reinholdus Dulfseckerus. 1706. in-4.°*

Historia Ecclesiæ Noachicæ, ex vetustissimis SS. Literarum antiquitatibus eruta, & suffragio Ecclesiæ christianæ illustrata; studio BALTHAS. BEBELII: editio secunda, correctior. *Argentorati, Jo. Reinholdus Dulfseckerus. 1706. in-4.°*

* ERASMI SARCERII dialogus de veteribus synodis tùm generalibus, tùm provincialibus; de visitationibus; & nuper habita synodo & visitatione pro Pastoribus comitatus Nassovicnsis. *Sigeuæ. 1538. in-4.° D2. 220.*

* Oratio de synodis Ecclesiæ, habita in Academia Ienensi, à TILEM. HESSHUSIO. *Ienæ, Gunth. Hutrichius. 1571. in-8.° D2. 55.*

307. Collatio ad concilium Francofurdiense, sub Carolo Magno Imperatore habitum: autore JOH. GEORG. DORSCHEO. *Argentorati, Frid. Spoor. 1649. in-4.°*

Collatio ad concilium Sirmiense, sub Constantio Imperatore habitum: à JOH. GEORGIO DORSCHEO. *Argentorati, Frid. Spoor. 1650. in-4.°*

308. Συγκρισις Concilii Nicæni primi œcumenici atque Tridentini ultimi, quantùm ad scopum utriusque, auctoremque attinet; cum θεοδοτίνῳ de Eusebio Pamphili & Paulo Sarpio historicis: instituta à JOH. JAC. MÜLLERN. *Argentorati, Sim. Paullus. 1666. in-4.°*

Ἐκκλησὶ Jacobi Ἐγγλεκτος in cap. IX. epist. ad Rom. Scripturæ ignotis Doctoris cujusdam Marpurgensis commentationibus, in hunc eumdem Apostoli locum institutis, oppositæ; à JOH. JAC. MULLERN. *Ienæ, Joh. Jac. Bauhoferus. 1669. in-4.°*

309. SAMUELIS SCHELGUIGII de concilio Hierosolymitano, quod Actorum XV. describitur, exercitatio theologica in Acad. Gedan. agitata; eo præside. *Gedani, Barthol. Mola. 1678. in-4.°*

310. Concilia illustrata per historiæ ecclesiasticæ diegeticam dilucidationem, exhibentia conciliorum & colloquiorum illustrium omnium ab Apostolorum tempore ad nostram usque ætatem indictiones, acta & decreta; unà cum historia hæreseon & schismatum: à JOH. LUD. RUELIO, sacræ theologiæ Doctore, cœpta, continuata & absoluta à JOH. LUD. HARTMANNO. *Noribergæ, Wolffgang. Maur. Endterus. 1675. in-4.° 4. vol.*

311. GEORG. ALBRECHT conciones de hierarchia œconomica: Germanicè. *Nurembergæ, Wolffgang. Endters. 1657. in-4.° Tome II. Part. II.*

312. GEORG. ALBRECHT conciones de hierarchia ecclesiastica: Germanicè. *Ulmæ, Balthaz. Rohnen. 1662. in-4.°*

313. GEORG. ALBRECHT conciones de hierarchia politica: Germanicè. *Francofurti, Balth. Christ. Wust. 1670. in-4.°*

* JOACH. HILDEBRANDI tractatus de hierarchia veteris Ecclesiæ. *Helmestadii, Wolfg. Hammius. 1702. in-4.° D2. 454.*

Traitez des Personnes Ecclesiastiques.

* De Ministro Ecclesiæ sermones tres, in quibus explicatur qua ratione Ministri Ecclesiæ lumini, sali, piscatori, agricolæ, pastori, medico & matri conferantur: habiti ab OTHONE WERDMÜLLERO. *Tiguri, Froschoverus. 1551. in-8.° D2. 54.*

* Pastorale ERASMI SARCERII recognitum, multisque opusculis utilibus auctum per GUIL. SARCERIUM: Germanicè. *Islebii, S. Andres. 1562. in-fol. D2. 81.*

* Civitatis Brunsv. ordinationes circa religionem & alia quædam criminalia & politica: Germanicè. *Magdeburgi, Wolffgang. Kirchner. 1579. in-4.° D2. 366.*

* Articuli generales & constitutio universalis de iis quæ ab Ecclesiæ Ministris, Diaconis, Pædagogis, juxta mandata Electoris Saxoniæ, observari debent: Germanicè. *Dresdæ, Sechs. Befrehlhung. 1580. in-4.° D2. 366.*

* Moderata dissertatio de ratione alendi Ministros Evangelicos in statu Ecclesiæ pacato & stabilito; qua disputatur eos neque ex eleemosynis oportere, neque ex stipendiis vivere, sed ex decimis: autore JOH. GIFFORDO, Anglo. *Hamburgi, Paulus Langius. 1619. in-8.° D2. 464.*

* Brevis instructio futuri Ministri Ecclesiæ, in qua ex probatissimis auctoribus & Facultatum responsis, quoad omnes partes officii ecclesiastici necessaria traditur informatio, ac Independentissimus Anglicanus confideratur: autore CHRISTIANO CHEMNITIO. *Ienæ, Joh. Nisius. 1661. in-8.° D2. 428.*

* Exercitatio theologica de Episcopis; præside JOAC. HILDEBRANDO. *Helmestadii. 1662. in-4.° D2. 454.*

314. Pastorale evangelicum, seu instructio plenior Ministrorum verbi, libris IV. additis sufficientibus monitis circa quamcumque praxin, & decisionibus ultra DCCC. casuum conscientiæ: à JOAN. LUD. HARTMANNO. *Noribergæ, Wolfg. Maur. Endterus. 1697. in 4.°*

315. CHRISTOPH. KORTHOLTI pastor

fidelis, ſive de officio Miniſtrorum Eccleſiæ, opuſculum. *Hamburgi, Gotſried Libernickelius. 1698. in-12.*

* Tractatus in quæſtionem : an electio Sacerdotis fieri poſſit per ſortes? autore RAPHAELE SKERLE. *Gedani, Joh. Zach. Stollius. 1704. in-4.°* D2. 643.

316. Myſta fervidus, ſeu diſquiſitio theologica de zelo quo Miniſter Eccleſiæ in ſuo calere debet officio : authore GEORGIO NITSCHIO, Paſtore Wolffenb. *typis G. Freytagii. 1708. in-4.°*

316. *A.* Conſilium & judicium Epiſcopi licitum, id eſt, humile & officioſum Cleri Evangelici in rebus politicis munus à Deo præceptum, à proximo optatum, &c. nunc verò defenſum in epiſtola ad Magnatem, per JOHANNEM COLD. Danicè. *Coppenhag. Joach. Schmitgen. 1729. in-4.°*

* Anima pro anima, ſive in quantum paſtor teneatur pro grege. *Ienæ, Gotſridus Schmidius. in-4.°* D2. 409.

Traitez des choſes Eccleſiaſtiques, des Ceremonies, du Culte Religieux, &c.

* Liturgia ſacra, ſeu ritus miniſterii in Eccleſia peregrinorum profugorum propter evangelium Chriſti Argentinæ : adjecta eſt ad finem brevis apologia pro hac liturgia, per VALERANDUM POLLANUM. *Loudini, Steph. Mierdmannus. 1551. in-8.°* B. 496.

* VERGERII de idolo Lauretano tractatus, ex Italico in Latinum à LUDOVICO ejus nepote verſus. *Tubingæ. 1554. in-4.°* D2. 499.

* Inſtructio ſecundùm quam annuæ viſitationes in eccleſiis & ſcholis Auguſti Saxoniæ Electoris fieri debent : Germanicè. *Dreſdæ, Matthes Stöckel. 1580. in-4.°* D2. 366.

* Scultetus orthodoxus, hoc eſt, reſponſio ad theſes de imaginibus, Tubingæ ſub præſidio THEOD. THUMMII anno 1620. propoſitas. *Hanoveræ, officina Wecheliana. 1621. in-4.°* D2. 154.

317. Tractatus hiſtorico-theologicus de feſtis Judæorum & Chriſtianorum, ad diſputandum propoſitus; præſide THEOD. THUMMIO. *Tubingæ, vidua Joh. Alex. Cellii. 1624. in-4.°*

318. Specimen ſceletomaniæ Pontificiæ circa reliquias ſanctorum Marci & Lucæ, panegyricis duobus expoſitum à JOH. GEORG. DORSCHEO. *Argentorati, Joan. Andreas. 1643. & 1645. in-12.*

319. JOH. CONR. DANNHAWERI meletema de miraculis veris, falſiſ-ve, quo Achilles Papæus (miraculorum gloria) emaſculatus in ruborem datur. *Argentorati, hæred. Chriſt. ab Heyden. 1650. in-8.°*

Onirocritarum Batavorum, Adriani & Petri de Walenburch deliquia; quibus acceſſere Nuthetici, Bartholdi Nihuſii anoëtica : monſtratore JOH. CONR. DANNHAWERO. *Argentinæ. Joh. Phil. Mülbius. 1650. in-8.°*

Apocalypſis myſterii apoſtolici in ep. ad Rom. XI. 25. propoſiti, exhibita à JOH. CONR. DANNHAWERO. *Argentorati, Jacob. Thilon. 1656. in-8.°*

* Exercitatio theologica de ritibus ſacris; præſide JOAC. HILDEBRANDO. *Helmeſtadii. 1655. in-4.°* D2. 454.

320. Tractatus de circumciſione, primo Veteris Teſtamenti ſacramento, in Argentoratenſi Univerſitate ad diſputandum ſuſceptus à SEBAST. SCHMIDT. *Argentorati, Joh. Chriſtoph. Nagel. 1661. in-4.°*

* JOSUÆ ARNDII tractatus practicus de ſuperſtitione, quatenùs vulgò vanam exercet obſervantiam, vel aliàs deducit ad magiam. *Guſtrovii, typis Scheippeliauis. 1664. in-8.°*

* SEBASTIANI NIEMANNI diſſertatio theologica de miraculis : utrùm ex illis doctrinæ vel Eccleſiæ Pontificiæ veritas probari poſſit. *Icuæ, Joh. Bielkius. 1670. in-4.°*

* Exorciſmi ceremonia enucleata, atque à φανατείας potiſſimùm Wendelianis vindicata, à MICH. HENTZSCHELIO. *Witteubergæ, Mich. Wendt. 1670. in-4.°*

* Vindiciæ Norbertinæ, ſive oſtenſio ſummaria de Norberti, Archiepiſcopi Magdeburgenſis, reliquiis, è cœnobio B. Virginis Magdeburgicæ nunquam tranſlatis Pragam in Strahovienſe FF. Præmonſtratenſium monaſterium; cum reſponſione brevi ad libellos Strahovienſium FF. ſubſidiarios de tranſlatione reliquiarum : præſide PHILIPPO MULLERO. *Ienæ, Johan. Jacob. Bauhoferus. 1683. in-4.°* D2. 150.

321. Rituale Eccleſiarum Daniæ & Norvegiæ, editum juſſu Regis CHRISTIANI V. Danicè. *Hafniæ. 1685. in-4.°*

322. JOAN. FAES, Paſtoris Stadienſis, de hebdomade magna, ex omni antiquitate veneranda, libri tres. *Bremæ, Herman. Braverus. 1695. in-8.°*

323. BALTH. KOPKE dialogus de templo Salomonis, ſive de tribus Sanctorum gradibus, nempè incipientium, proficientium & adultorum, per tria atria templi Salomonæi ferentia ad ſanctuarium præfiguratis; in quo horum

officia, pericula, impedimenta & adminicula ex ſacris Literis exponuntur. *Amſtelodami, Henr. Weſtenius. 1698. in-12.*

* GEORGII HENRICI GOETZII de Lutheraniſmo D. Bernhardi ſchediaſma theologicum. *Dreſdæ, Joh. Chriſt. Miethen. 1701. in-4.°* D2. 272.

324. B. BARTOLDI KRAKEVITZII diſſertatio de præpoſtera rituum exorciſmi abrogatione, luci reddita curâ ALBERTI JOACH. KRAKEVITZII, qui & præfationem adjecit. *Roſtochii, Johan. Frid. Königius. 1705. in-4.°*

J. JOAN. TOBIÆ GLEICHI oratio de cruce Chriſti Salvatoris. *Lipſiæ, vidua Juſti Reinholdi. 1704. in-4.°*

ERN. SALOM. CYPRIANI pentas diſſertationum eccleſiaſticarum, 1.° de ſudore Chriſti ſanguineo. 2.° De ſudariis Chriſti. 3.° De ſafciis ejuſdem. 4.° De mortibus Socinianorum. 5.° De pictura teſſe veritatis, ſub Papatu. *Ienæ, Henric. Beyerus. 1704. in-4.°*

Confutatio ſcripti Strimeſiani de ratione & natura unionis, authore SEBASTIANO EDZARDO. Accedunt diſſertatiunculæ nonnullæ varii argumenti. *1706. in-4.°*

325. Ritualis eccleſiaſtici libri tres, origines & cauſas rituum quos Eccleſia evangelica cum primis in vitæ ingreſſu, progreſſu, egreſſu frequentat, evolvens, ſubnexo uſu ac abuſu; à CASP. CALVOR. *Ienæ, Joh. Chriſtoph. König. 1705. in-4.°*

326. SEBASTIANI EDZARDI defenſio exorciſmi adversùs Georgium Polium. *1705. in-4.°*

327. Hiſtoire critique des dogmes & des cultes bons & mauvais, qui ont été dans l'Egliſe depuis Adam juſqu'à Jeſus Chriſt; où l'on trouve l'origine de toutes les idolatries de l'ancien Paganiſme, expliquées par rapport à celles des Juifs: par PIERRE JURIEU. *Amſterdam, Franç. l'Honoré. 1704. in-4.°*

328. Supplement à l'hiſtoire critique des dogmes & des cultes bons & mauvais, &c. ou diſſertation par lettres de G. CUPER ſur quelques paſſages de ce livre. *Amſterdam, Franç. l'Honoré. 1705. in-4.°*

328. *A.* JOH. BRUNSMANNI, Nidroſienſis, ſabbatica quies, ſive vindiciæ ſabbatariæ, hoc eſt, diſſertatio in qua vera & orthodoxa ſententia dicens: ad unicam in qualibet hebdomade feriam concelebrandam, Chriſtianos quoque jure divino obſtringi, & quæ pro ea ſacris ex Scripturis deſumta militant argumenta, tùm proponuntur, tùm à contrariis exceptionibus defenduntur. *Hauniæ. typogr. regia. 1707. in-4.°*

* Della camera & ſtatua della Madonna chiamata di Loretto, la quale é ſtata nuovamente diſeſa da Leandro Alberti Bologneſe, & da Papa Giulio III. con un ſolenne privilegio approvata; da VERGERIO, Veſcovo di Capo d'Iſtria. *1554. in-8.°* D2. 88.

* Che coſa ſieno le XXX. meſſe chiamate di ſan Gregorio, & quando prima incominciarono ad uſarſi; da VERGERIO. *1555. in-8.°* D2. 88.

Traitez des Sacremens.

329. VALENTINI HELLOPÆI ZIKZAI tractatio de ſacramentis in genere, ſive de tota re ſacramentaria. *Genevæ, Euſt. Vignon. 1585. in-8.°*

* Locus de ſacramentis expoſitus, & confeſſionis loco exhibitus à VICT. STRIGELIO. *Neoſtadii, Matth. Harnifch. 1589. in-4.°* D2. 574.

330. De ſacro-ſanctis novi fœderis Jeſu Chriſti ſacramentis in genere & in ſpecie tractatus, undecim homiliis abſolutus ab ANT. PRÆTORIO, Lippiano. *Lichæ Sohnenſium, Wolfgang. Kezelius. 1602. in-4.°*

De ſacra cœna, contraria defenſio Theologorum Heidelbergenſium: Germanicè. *in-4.°*

Hiſtorica narratio tumultuum Marpurgicorum, de novo correcta & aucta: Germanicè. *Marpurgi. 1605. in-4.°*

331. Μυσηειοσοφία, ſeu doctrina de ſacramentis Eccleſiæ στοιχῶς & ἀστοιχῶς tractata, ac ſolemnibus diſputationibus in Academia Argentoratenſi propoſita à JOAN. CONR. DANNHAWERO. *Argentorati, Frid. Spoor. 1646. in-8.°*

* CHRISTOPH. FRANCKII diſſertatio de numero ſacramentorum Novi Teſtamenti, & de natura ſacramentorum. *Kilonii. 1701. in-4.°* D2. 564.

332. Doctrina orthodoxa de ſacramentis Veteris & Novi Teſtamenti, XX. diſputationibus incluſa, in qua doctorum Lutheranorum verè orthodoxorum ſententia aſſeritur contra Calvinianorum errores; à BALTH. MEISNERO. *Francofurti, Herchord. Cloſius. 1708. in-4.°*

333. Del battesimo & de fiumi che naſcono ne paeſi de ſignori Griſoni. *in-8.°*

A Prencipi d'Italia lettera contra il Papa, ſtampata nel anno 1550. *in-8.°*

A quegli venerabili Padri Dominicani che difendono il Roſario per coſa buona. *1550. in-8.°*

La terza letera di un Corteggiano, il quale afferma che, a ſuo parere, la meſſa del Papa e piu bella che la communione che ſi fa in alcun luoco di Germania. *in-8.°*

La quarta letera d'un Corteggiano, nella quale Egli dice, che ſi comincia accorgere, che la dottrina che e chiamata Luterana ſia la buona & la vera, & che quella del Papa ſia la corrotta & la falſa. *1550. in-8.°*

Bolla della inditione & convocatione del Concilio che si ha da incominciare in Trento, al primo di maggio nell' anno MDLI. dat. Romæ idibus novembris. MDL. *in-8.°*

* De infantum ac parvulorum salute, deque Christi dicto: *Sinite parvulos venire ad me*, conclusiones CXLV. autore THOMA NAOGEORGO. *Basileæ, Joannes Oporinus. 1556. in-4.°* D2. 2088.

* De abrogatione exorcismi in baptismo disputatio, præside GEORGIO MYLIO. *Ienæ, Tob. Steinmannus. 1591. in-4.°* D2. 246.

334. Censura vel probatio propositionum Balthas. Mentzeri de sacramento baptismi, Germanica lingua scriptarum, & à JOANNE APPELIO auctarum. *Francofurti, Jonas Rosen. 1618. in-4.°*

JOH. APPELII breve responsum ad brevem censuram Balth. Mentzeri circa sacramentum baptismi: Germanicè. *Francofurti, Joh. Car. Unctelnus. 1620. in-4.°*

335. Disputatio theologica de baptismo, præside GEORGIO CALIXTO. *Helmestadii, Henning. Mullerus. 1643. in-4.°*

Exercitatio de peccato originali, præside GEORGIO CALIXTO. *Helmestadii, Henningus Mullerus. 1649. in-4.°*

Theses de veritate unicæ religionis christianæ, sub præsidio GEORGII CALIXTI. *Helmestadii, Henning. Mullerus. 1633. in-4.°*

GEORGII CALIXTI de bono perfectè summo, sive æterna beatitudine liber unus. *Helmestadii, Henning. Mullerus. 1643. in-4.°*

* Disputatio theologica de baptismo & antiquis circa eum ritibus: authoribus FRID. ULR. CALIXTO & HENRICO LINDES. *Helmestadii, Henning. Mullerus. 1650. in-4.°* D2. 158.

* Disputatio de sacramento initiationis, sive baptismo; præside ABRAH. CALOVIO. *Wittebergæ. 1653. in-4.°* D2. 160.

336. De clinicis veteris Ecclesiæ, seu de iis qui ad finem vitæ in lecto baptismum suscipiebant, exercitatio historica; authore JOH. AND. BOSIO. *Ienæ, J. Nisius. 1657. in-4.°*

337. De fide infantium baptizatorum exercitatio, ubi sententia orthodoxa (Lutheranorum) explicatur, confirmatur, ac ab exceptionibus modernorum adversariorum, imprimis Mart. Becani, Jesuitæ, Adolphi Godefridi Volusii, Samuëlis Maresii, Gisb. Voëtii & Joan. Bergii vindicatur: autore CHRIST. NIFANIO. *Giessæ, Jos. Dieterie. Hampelius. 1662. & 1664. in-8.°*

Exercitationis de fide infantium baptizatorum, à vindiciis Adolphi Godefridi Volusii modesta vindicatio, instituta à CHRISTIANO NIFANIO DITHMARSO. *Giessæ Hassorum, Jos. Dietericus Hampelius. 1664. in-8.°*

* HENR. MULLERI dissertationes de baptismo pro mortuis & sabbato primo secundo. *Rostochii, Joh. Kilius. 1665. in-4.°*

338. Meditatio sacramentalis de tribus baptismi partibus, spiritu, aqua & verbo; à JOH. MEINECO. *Rostochii, Johan. Frid. Königius. 1705. in-4.°*

Christus à Tridentino Concilio sessione septima, canone primo de baptismo, excommunicatus: authore JOH. MEINECO. *Rostochii, Christ. Gotthelt. Garmann. 1709. in-4.°*

* Examen libelli recèns editi, sub titulo: *Licht und Recht*, tractantis de vera Dei, rerumque sacrarum in irregenitis notitia; præside JOAN. FECHTIO. *Rostochii, Jo. Wepplingius. 1704. in-4.°* D2. 271.

* Dissertatio epistolica de notitia rerum divinarum in irregenito; edita à MICHAELE FORTSCHIO. *1709. in-4.°* D2. 339.

339. JOACH. LANGII epicrisis epistolica de dissertatione epistolica Mich. Fortschii circa notitiam rerum divinarum in non renatis. *Halæ Magdeburgicæ, officina Rengeriana. 1710. in-4.°*

JOACH. LANGII dissertatio elenchtica, opposita tribus disputationibus Gottlieb Wernsdorfii de gratia docente. *Halæ Magdeburg. ex officina Rengeriana. 1710. in-4.°*

Dissertatio epistolica de notitia rerum divinarum in irregenito, edita à MICHAELE FORTSCHIO. *1709. in-4.°*

* Locus de sacramentis expositus, & D. Augusto Duci Saxoniæ confessionis loco exhibitus à VICTORINO STRIGELIO, anno 1566. in fine adjuncta est ejusdem explicatio definitionis cœnæ dominicæ, in libello examinis theologici Phil. Melanchthonis traditæ. *Neostadii, Matth. Harnisch. 1589. in-4.°* D2. 614.

* Disputatio theologica de gratuita justificatione hominis peccatoris coram judicio Dei, præside GEORG. CALIXTO. *Helmestadii, Henning. Mullerus. 1650. in-4.°* D2. 158.

340. NIC. RHOSTII libellus absolutorius, seu institutiones necessariæ ad bene se gerendum in pœnitentiæ tribunali quolibet tempore & in multis casibus difficilibus: Germanicè. *Francofurti ad Mœnum, Joan. Gottfred. Kempffer. 1663. in-12.*

341. Pœnitentia Tyriorum & Sidoniorum sub conditione prævisa, quinque exercitationibus academicis expensa à CHRISTOPH. WOLFFLIN. *Tubingæ, Joh. Henr. Reisius. 1665. in-4.°*

Symbolum apostolicum, fidei christianæ confessio, breviter repetita: accessit in fine dissertatio sub titulo,

Christianus non Christianus: autore ANDR. SENNERTO. *Wittebergæ, Johus With. Fincelius. 1669. in-4.°*

* Exercitatio theologica de causis justificationis, ad locum Apostoli ex epist. ad Rom. III. 24. 25. præside SEBAST. SCHMIDT defendenda. *Argentorati, Jos. Stædelius. 1666. in-4.°* D2. 471.

* De sigillo confessionis dissertatio theologica, præside JOH. AND. QUENSTEDT. *Wittebergæ. 1669. in-4.°* D2. 213.

342. Fœderis novi Jerem. XXXI. 31. ad consensum in articulo de justificatione hominis coram Deo Christianis restituendum, libri duo, præmisso hujus novi fœderis prodromo: autore M. HENNINGO HUTHMAN. *1696. in-4.°*

343. D. HENR. HOEPFNERI de justificatione hominis peccatoris coram Deo disputationes XII. collectæ, & secundis curis nitidiores editæ: accedit præfatio in qua de Hoepfnero & ejus scriptis tùm editis, tùm ineditis, disseritur: autore GOTTLIEB WERNSDORFIO. *Lipsiæ. in-4.°*

* MICH. MULLERI exercitatio theologica de pœnitentia indurati. *Tubingæ, Henr. Reissus. 1701. in-4.°* D2. 270.

* ADAMI RECHENBERGII præsenesis super Th. Ittigii prælectionibus de statu induratorum, temerè publicatis. *Lipsiæ, Vid. Jo. Heinichii. 1701. in-4.°* D2. 270.

* ADAMI RECHENBERGII altera præsenesis super epistola Th. Ittigii, qua temerarias suas prælectiones de statu induratorum vindicare molitus est. *Lipsiæ, Vid. Jo. Heinichii. in-4.°* D2. 270.

* THOMÆ ITTIGII refutatio disputationis de statu induratorum, ad Val. Alberti interesse religionum, ejusque thesin secundam. *Witebergæ, Christ. Schroedterus. 1701. in-4.°* D2. 270.

* THOMÆ ITTIGII epistola, qua prælectiones de statu induratorum adversùs Adami Rechenbergii præsenesin vindicantur. *Lipsiæ, hær. Frid. Lanckisii 1701. in-4.°* D2. 270.

* THOMÆ ITTIGII prælectiones publicæ, termino gratiæ peremptorio, in nupera disputatione de statu induratorum denuò asserto oppositæ. *1701. in-4.°* D2. 270.

344. JOAN. PHIL. TREUNERI primitiæ Augustanæ de pœnitentia. *Augustæ Vindelicorum, Andr. Maschenbaverus. 1708. in-4.°*

* CHRISTOPH. FRANKII disputatio theologica de communione sub utraque specie. *Kiloni, Barth. Reutherus. in-4.°* D2. 564.

* Defensio adversùs axioma catholicum, id est, criminationem Roberti, Episc. Abrinc. circa SS. eucharistiam, per MART. BUCERUM. *1534. in-8.°* D2. 678.

345. JOAN. OLDENDORPII responsio ad impiam delationem Parochorum Coloniensium, de communicatione sacramenti corporis & sanguinis Christi sub utraque specie; cum exemplo literarum quas PHILIPPUS MELANTHON dedit ad Joan. Oldendorpium, omnibus piis adversùs ærumnas consolationem suppeditante. *Marpurgi. 1543. in-8.°*

Confutatio judicii abominabilis quorumdam Secundariorum atque Legulcorum Coloniæ Agrippinæ, dictati adversus Joannem Meynertzhagium aliosque bonos viros: addita sunt actorum exempla, cum annotationibus, ex quibus eorumdem pseudojudicium, insciția & crudelitas relucet: per D. JOANNEM OLDENDORPIUM. *1543. in-8.°*

Interpretatio privilegii duplicis quod Fridericus I. concessit bonarum litterarum studiosis, ad formandam hominum vitam idoneæ, exemplo hujus temporis valdè detestabili adjecto: per D. JOANNEM OLDENDORPIUM. *1543. in-8.°*

Constitutio funeraria Justiniani Cæsaris, novell. *Ne defuncti, seu reliquiæ eorum, à creditoribus asseantur contumeliæ, LX.* exemplo admodum tyrannico nostri temporis declarata: addita est condictio hujus constitutionis per D. JOANNEM OLDENDORPIUM. *1543. in-8.°*

De scripto quodam Cleri secundarii & Legulcorum Colonien sium planè detestabili, adversùs evangelii doctrinam & ordines Imperii nuper edito, querela Marci Aelii Antonini Imperatoris. *1543. in-8.°*

* JOAN. RIBITTI disputatio, an Judas proditor cœnæ dominicæ interfuerit! item explanatio loci Hebr. 7. *Lex nihil perficit. Basileæ. 1555. in-8.°* D2. 55.

* Refutatio horrendæ profanationis cœnæ Domini, collecta ex evangelio & sinceris antiquæ Ecclesiæ testimoniis; à GEORG. MAJORE iterùm recognita, cum præfatione PHILIP. MELANCHTHONIS. *Wittebergæ, Vitus Creutzer. 1555. in-8.°* D2. 93.

* JOACH. WESTPHALI de cœna Domini confessio. *Ursellis, Nic. Henricus. 1558. in-8.°* D2. 576.

* NIC. SELNECCERI libellus de cœna Domini. *Argentinæ, Christ. Mylius. 1561. in-8.°* D2. 1134.

* Scripta eruditorum aliquot virorum, scilicet: BUCERI, MELANCHTHONIS, BRENTII & BOQUINI de controversia cœnæ Domini. *1561. in-8.°* D2. 1134.

* De cœna Domini veritas catholica, in gratiam juventutis methodicè tractata per JOAN. CNIPIUM ANDRONICUM. *1563. in-8.°* D2. 54.

346. Notitia fundamentalis de S. cœna

D.N.J.C. ex ſacra Scriptura, Eccleſia primitiva & confeſſione Auguſtana, per Theologos Heidelbergenſes: Germanicè. *Heidelbergæ, Joh. Mayerus. 1564. in-4.°*

Defenſio catechiſmi Heidelbergenſis per Theologos Heidelbergenſes: Germanicè. *Heidelbergæ, Johannes Mayerus. 1564. in-4.°*

* JACOBI ANDREÆ, Cancellarii Academiæ Tubingenſis, apologia capitum diſputationis de majeſtate hominis Chriſti, deque vera & ſubſtantiali præſentia corporis & ſanguinis Chriſti in euchariſtia, contra theſes incerti auctoris in ſchola Ingolſtadiana propoſitas. *Tubingæ, vidua Ulr. Morhardi. 1564. in-4.°* D2. 574.

347. BARTHOL. NERVII, reſponſio ad calumnias contra libellum Germanicum Georg. Caſſandri, cui titulus: *Viæ communſtrator*, in qua de euchariſtia quæ ſit veterum ſententia obiter exponitur. *Coloniæ, Arn. Birckmannus. 1564. in-4.°*

Synopſis de Patribus, ſive præcipuis & vetuſtioribus Eccleſiæ Doctoribus, necnon de Scholaſticis: quantum eis deferendum, quo tempore vixerint, quacum cautione legendi, quæque eorum dotes & nævi fuerint; auctore DANIELE TOSSANO, ad autographum auctoris collata; addita narratione de vita & obitu auctoris deſcripta à P. TOSSANO filio. *Heidelbergæ, 1603. in-4.°*

JUSTI LIPSII ISCANII monitio ſuper Eccleſiæ Chriſtianæ concordia. *in-4.°*

Examen edicti de pace religionis ſervanda in Germania, inter Romanæ & Auguſtanæ confeſſionis ſtatus, anno 1555. in comitiis Auguſtanis ſanciti, in XII. quæſtiones comprehenſum. *Mirandulæ, Joannes Benincaſa. 1617. in-4.°*

* Relatio de vera præſentia corporis & ſanguinis Chriſti in S. cœna, per NIC. SELNECCERUM, cum explicatione neceſſaria JOSUÆ LAGI, Pomerani, & conſideratione PHIL. MELANCHTHONIS ſuper diſſenſu de cœna: Germanicè. *Heidelbergæ. 1565. in-4.°* D2. 348.

* Quæſtio, utrùm corpus Jeſu Chriſti objiciatur actionibus illis externis cœnæ dominicæ in proprio ſuo ſubjecto, materia ſive ſubſtantia, abſolutè & per ſeſe in ipſa Chriſti perſona conſiderata; an verò in ſacramento, ſigno vel ſymbolo: tractata à JOH. MATTHÆO Schmalehaldenſi. *Heidelbergæ, Mich. Schirat. 1566. in-8.°* D2. 1134.

348. Exegeſis controverſiæ de ſacra cœna, juxta confeſſionem Auguſtanam. *1574. in-4.°*

Apologia modeſta & chriſtiana ad acta conventus quindecim Theologorum, Torgæ nuper habiti; ex qua liquet quid in Eccleſiis Helvetiæ & illis adjuncta Genevenſi, itemque Sabaudicis, Polonicis, Scoticis de ſacra cœna Domini, ex uno Domini ipſius verbo dictum ſcriptumque ſit. *Genevæ, Euſtath. Vignon. 1575. in-4.°*

THEODORI PRESBYTERI, Rhætenſis, libellus adversùs hæreſes quibus jam olim hypoſtatica duarum in Chriſto naturarum unio oppugnata eſt; nunc primùm Græcè editus & Latinus factus à THEODORO BEZA, Vezelio: adjecta eſt earumdem hæreſeon collatio cum controverſiis eadem de re recèns excitatis. *Genevæ, Euſt. Vignon. 1576. in-4.°*

Diſputatio grammatica de interpretatione Græcorum verborum Act. III. Ἰησοῦν Χριστὸν ὃν δεῖ οὐρανὸν δέξασθαι, complectens κρίσιν reſponſionis qua collegium theologicum Academiæ Witebergenſis uti poſſet, ad charitatem de his verbis, ſuperioribus diebus editam, cui nomen eſt: *Præſcriptum D. Nicolai Selneccerii, &c.* aucta & recognita. *Witebergæ, Joh. Schwertel. 1571. in-4.°*

Relatio de vera præſentia corporis & ſanguinis Chriſti in ſacra cœna, per NIC. SELNECCERUM: cum explicatione neceſſaria JOSUÆ LAGI, Pomerani, & conſideratione PHILIPPI MELANCHTHONIS ſuper diſſenſu de cœna: Germanicè. *Heidelbergæ. 1565. in-4.°*

Vera inſtructio de perſona Chriſti, duarumque naturarum diſtinctione, & vero ſenſu ſacræ cœnæ; unà cum brevi refutatione duorum ſermonum quos anno 1573. D. Jacobus And. publicavit, &c. per EUSEBIUM CLEBERN: Germanicè. *1575. in-4.°*

Brevis repetitio confeſſionis eccleſiæ Chriſti in terris Electoris Saxonici de ſacra cœna D. N. J. C. cum articulis hodie controverſis de perſona, Incarnatione, majeſtate, Aſcenſione & ſeſſione Chriſti ad dexteram Dei; concinnata in congregatione chriſtiana Dreſdæ, cum conſenſu Univerſitatis Lipſienſis: Germanicè. *1571. in-4.°*

* Vera, fundamentalis, evidens & chriſtiana refutatio putatæ excuſationis Concionatorum Bremenſium in duobus principalioribus veræ religionis articulis de perſona Chriſti & SS. euchariſtiæ ſacramento, collecta per aliquot ad hoc deordinatos Theologos: Germanicè. *Heidelbergæ, Joan. Spieſſius. 1583. in-fol.* D2. 226.

349. Quarti anti-Pappi partes tres priores, I. commonitio, II. anti-præmium, III. anthoſiander pro exteris eccleſiis & pro ſynodo; à JOAN. STURMIO. *Neapoli Palatinatus, Matth. Harniſch. 1580. in-4.°*

Admonitio de Theodori Bezæ adversùs Pappum libello, ſcripta à WILH. HOLDERO; cum præfatione collegii theologici Tubingenſis. *Tubingæ, Georgius Gruppenbachius. 1580. in-4.°*

* FORTUNATI CRELLII ad Joan. Papii provocationem reſponſio; cui annexæ ſunt concluſiones LVIII. de tribus illis neceſſariarum enuntiationum gradibus, de omni, per ſe, univerſale. *Neapoli Palatinorum, Matth. Harniſch. 1583. in-4.°* D2. 1650.

* Teſtamentum ubiquitatis Brentzandreanæ, recèns factum in Pantopia. *Juſtingæ, officina Valeriana. 1585. in-4.°* D2. 1650.

* Admonitio Doctori Nicolao Selneccero, ut deſinat conviciis petere Theologos Anhaltenſes, & in illis veritatem mala fide vituperare; cum confeſſione & ſententia Doctoris TILEMANNI HESHUSII de eadem controverſia: Germanicè. *Zerbſtæ, Bonav. Schmidius. 1585. in-4.°* D2. 1130.

* Nic. Selnecceri brevis responſio chriſtiana admonitioni non chriſtianæ Theologorum Anhaltenſium: Germanicè. *Lipſiæ, Georg. Defnerus. 1585. in-4.°* D2. 1130.

* Teſtamentum ubiquitatis Brentzandreanæ recèns factum in Pantopia. *Juſtingæ, ex officina Valeriana. 1585. in-4.°* D2. 1130.

* Jac. Schegkii admonitio de commentariis ſuis in topica Ariſtotelis, & ejuſdem pia confeſſione ac fide de cœna Domini, & perſona Chriſti; cum præfatione Rectoris & Decanorum Academiæ Tubingenſis. *Tubingæ, Georg. Gruppenbachius. 1585. in-4.°* D2. 1130.

* Relatio colloquii Theologorum Quedlburgii habiti, de ubiquitate corporis Chriſti, ſicut in nova concordiæ formula & in apologia Erfordiana traditur; item Doct. Heshusii de eadem apologia judicium: Germanicè. *Neoſtadii, Matth. Harniſchius. 1585. in-4.°* D2. 1130.

* Andr. Chrastovii praxis de cæremoniis & canone miſſæ. *Baſileæ, Conr. Waldkirch. 1594. in-4.°* D2. 514.

* Aſſertio SS. Teſtamenti Chriſti, contra Μυσηριολάτρους, in qua explicatur 1.° quæ ſint antiquæ cœnæ dominicæ ceremoniæ & ritus; 2.° qui ſint ejuſdem præcipui fines; 3.° qualis ſit corporis Chriſti manducatio, & an corpus Chriſti crucifixum, in eſcam piis propoſitum, acceperit propria deitatis attributa; 4.° qui cœnam Domini accedere, & qui ab ea abſtinere, vel ſi accedant, arceri debeant; per Jodocum Naum, Suntzheimenſem. *Sigenæ Naſſoviorum, Chriſtoph. Corvinus. 1596. in-8.°* D2. 1134.

* De analogia Philoſophorum, & ad eam à Goclenio relatis exemplis ſacris, politicis, grammaticis, logicis, &c. item de aſſertione ejuſdem, qua contendit panem myſticum in euchariſtiæ celebratione in conſpectu populi, ad repræſentandam oculis ſpectantium fractionem corporis Chriſti in cruce, neceſſariò frangi debere; diſſertatio ſcholaſtica, opinionibus Goclenii erroneis & temeritati oppoſita; additum eſt omen ſuper autoſchediaſmate paradoxo & præſeſſino Goclenii, quod ſceptrum quiddam olet, & de genere analogo diſcurſus; auctore Andr. Libavio. *Francofurti, Petr. Kopffius. 1606. in-4.°* D2. 582.

350. Theſes de corpore & ſanguine Domini reapſe præſentibus in euchariſtia, propoſitæ à Brandano Dætrio, præſide Georgio Callixto. *Helmeſtadii, Henning. Mullerus. 1636. in-4.°*

Hiſtoria Magorum è capite ſecundo Matthæi, die Επιφανιων anni MDCXXVIII. in Academia Julia publicè expoſita à Georgio Calixto. *Helmeſtadii, Henning. Mullerus. 1641. in-4.°*

Georgii Calixti de quæſtionibus, num myſterium ſanctiſſimæ Trinitatis è ſolius Veteris Teſtamenti libris poſſit demonſtrari, & num ejus temporis Patribus Filius Dei in propria ſua hypoſtaſi apparuerit, diſſertatio. *Helmeſtadii, Henning. Mullerus. 1649. in-4.°*

Georgii Calixti tractatus de pactis quæ Deus cum hominibus iniit. *Helmeſtadii, Henningus Mullerus. 1654. in-4.°*

Exercitatio de authoritate ſacræ Scripturæ, & numero librorum canonicorum Veteris Teſtamenti, contra Pontificios: præſide Georgio Calixto. *Helmeſtadii, Henning. Mullerus. 1648. in-4.°*

Georgii Calixti exercitatio de miſſis ſolitariis, contra Pontificios: acceſſere diſputatio de miſſis privatis, contra D. Calixtum, quam ſub præſidio Joannis Mulman, Societatis Jeſu, Bernhardus Pauck propugnavit; & Henrici Julii Blumen defenſio adverſùs Joannem Mulmannum exercitationis Calixtinæ. *Francofurti ad Mænum, Joan. Hüttner. 1650. in-4.°*

* Joh. Combachii de euchariſtia liber, cui ſub finem annexa eſt diſputatio de articulo X. Auguſtanæ confeſſionis, habita anno M. DC. XXX. *Caſſellis, Joh. Weſſchus. 1639. in-12.* D2. 180.

351. Georg. Cassandri de communione ſub utraque ſpecie dialogus, cum aliis ſcriptis eodem facientibus; acceſſit ejuſdem, de hac ipſa controverſia diſputatio, & ad Academiam Colonienſem iterata compellatio. *Helmeſtadii, Henning. Mullerus. 1642. in-4.°*

* Georg. Calixti exercitatio de miſſis ſolitariis, contra Pontificios; acceſſere diſputatio de miſſis privatis contra Calixtum, quam ſub præſidio Joan. Mulman Bernhardus Pauck propugnavit, & Henr. Julii Blumen defenſio adverſùs Joan. Mulmannum exercitationis Calixtinæ. *Francofurti ad Mænum, Joan. Huttner. 1650. in-4.°* D2. 350.

352. Exercitatio theologica de vera & reali præſentia, manducatione & bibitione corporis Chriſti in euchariſtia, præſide Balth. Mentzero. *Rinthelii, Petr. Lucius. 1650. in-4.°*

Diſputatio theologica prima, ſecunda & tertia de aureo illo Johannis teſtimonio Apocal. XIII. 8. *Et admirabuntur eam (beſtiam) omnes qui inhabitant terram*, &c. præſide M. Jacobo Durfeldo. *Rinthelii, Petrus Lucius. 1642. in-8.°*

Petri Wendt, Stetinenſis, de voluntate Dei ſalvifica exegeſis loci 1. Timoth. II. 4. quâ ſententia tam orthodoxa quàm heterodoxa ſuper dicta materia proponitur. *Argentorati, Fried. Spoer. 1650. in-4.°*

Hoferus Apoſtata ſecunda vice caſtigatus, hoc eſt, reſponſio clumbi apologetico, quem Johannes Hoferus pro ſua vocatione ad Eccleſiam Romano-Papiſticam vindicandâ evomuit: authore Friderico Winekero. *Rinthelii. Petrus Lucius. 1650. in-4.°*

353. Exercitatio theologica de controverſiis quæ circa euchariſtiam inter Catholicos Proteſtantes & Pontificios intercedunt, publico

examini ſubjecta à FRID. ULRICO CALIXTO; GERHARDO TITIO præſide. *Helmeſtadii, Henning. Mullerus. 1652. in-4.°*

354. GEORG. ALBRECHT tuba noviſſima, ſeu conciones: Germanicè. *Norimb. Wolfgang. Endters. 1652. in-4.°*

355. GEORG. ALBRECHT conciones Germanicæ de cœna Domini. *Ulmæ, Balth. Riiluen. 1656. in-4.°*

* De ſacra cœna contraria defenſio Theologorum Heidelbergenſium: Germanicè. *in-4.°* D2. 330.

356. VALENTINI CRATOALDI epiſtolæ duæ de cœna dominica & verbis cœnæ. *Auguſtæ Vindelicorum. in-4.°*

VALENTINI CRATOALDI epiſtolæ de veteris depravati, novi item ac reparati hominis conditione. *Auguſtæ Vindelicorum. in-4.°*

VALENTINI CRATOALDI reſponſio ad quæſtiones Bonifacii Lycoſthenis concionatoris, de Miniſtris, Eccleſia, clavibus, de communicatione & excommunicatione, de legitimo miniſterio, denique de baptiſmatis & euchariſtiæ ſacramentis. *Auguſtæ Vindelicorum. in-4.°*

* JOH. GEORG. DORSCHEI exercitatio ad concilii Nicæni primi Δογμάτων de ſacra ſynaxi cœnæ dominicæ, à Gelaſio Cyziceno commemoratam. *Argentorati, Joh. Petr. ab Heyden. 1653. in-4.°* D2. 262.

357. BALT. BOEBELII diſſertatio hiſtorico-theologica de aris & menſis euchariſticis veterum. *Argentorati, Frid. Spoor. 1666. in-4.°*

358. HENRICI RIXNERI, Academiæ Juliæ Profeſſoris ordinarii, de laïca & peregrina priſcæ ac primitivæ Eccleſiæ communione, liber: accedit ejuſdem de communione Præſanctificatorum diſcurſus. *Helmeſtadii, Henning. Mullerus. 1672. in-4.°*

359. Tractatus de paſchate, altero Veteris Teſtamenti ſacramento: authore SEBAST. SCHMIDT. *Fraucofurti ad Mœnum, Balth. Chriſtoph. Wuſtius. 1685. in-4.°*

360. JOH. FAES, Paſtoris Stadienſis, Chriſtus incœnatus, libello argumenti rarioris & curioſioris illuſtratus; acceſſu curarum ſecundarum, examine curatiori oblationis ſine communione, ex Scriptura, antiquitate eccleſiaſtica & ratione examinatæ, PHIL. JOH. TILEMANNI, dicti SCHENCK, auctus. *Bremæ, Herm. Braverus. 1693. in-8.°*

361. HECTORIS GOTTFR. MASII diſcurſus theologicus de profanatione hoſtiæ conſecratæ, occaſione facti quod Haſniæ ante aliquot annos contigit impii & blaſphemi. *Fraucofurti, Frid. Hendelius. 1694. in-12.*

* JOH. FAES, Paſtoris Stadienſis, obelus, peregrinitati communionis peregrinæ Phil. Johan. Tilemanni, dicti Schenck, in gratiam veræ & ſinceræ antiquitatis fixus. *Bremæ, Herm. Braverus. 1694. in-8.°* D2. 360.

362. Reſponſio dilucida ad Jodoci Naum cujuſdam falsò dictam aſſertionem Teſtamenti Chriſti, contra Μυστηριομάχους editam, quâ vera & orthodoxa doctrina de manducatione ſacramentali carnis Chriſti, de majeſtate Chriſti ſecundùm carnem ad dexteram Patris regnantis, & cæremoniæ, rituſque in Eccleſiis Auguſtanæ confeſſionis uſitati à corruptelis & calumniis hominis verè Μυστηριομάχου vindicantur: autore UDALRICO CHRISTMANNO. *Fraucofurti ad Mœnum, Joan. Spies. 1697. in-8.°*

* THOMÆ ITTIGII diſſertatio de ſacra cœna Domini & variis ejus abuſibus. *Lipſiæ. 1700. in-4.°* D2. 564.

* Diſſertatio theologica, miſſam Malachiæ I. non indicari; præſide THEOD. DASSOVIO. *Kilonii. 1701. in-4.°* D2. 564.

* Supplicatio quorumdam apud Helvetios Evangeliſtarum ad Hugonem, Epiſcopum Conſtantienſem, ne ſe induci patiatur ut quicquam in præjudicium evangelii promulget, ne-ve ſcortationis ſcandalum ultra ferat, ſed Preſbyteris uxores ducere permittat. *1522. in-4.°* D2. 488.

* FRANC. LAMBERTI, Avenion. de ſacro conjugio commentarius, in LXIX. poſitiones partitus, & ejuſdem antitheſis verbi Dei & inventorum hominum prima poſitione: accedunt ad calcem ejuſdem, pſalmi ſive cantica VII. pro ſua liberatione tam à ſectis quàm à mendaci Papæ cœlibatu. *Norimbergæ, Joan. Petreius. 1525. in-8.°* D2. 490.

363. JOAN. BUGENHAGIUS de conjugio Epiſcoporum & Diaconorum. *Argentorati, Joan. Knoblouchus. 1526. in-8.°*

JOAN. BRENTII libellus caſuum quorumdam matrimonialium, cum præfatione MARTINI LUTHERI. *Baſileæ, Barth. Weſthemerus. 1536. in-8.°*

364. WOLF. CAPITONIS reſponſio de miſſa, matrimonio & jure magiſtratus in religionem. *Argentorati, Wend. Rihelius. 1537. in-8.°*

* MART. CROMERI Orcchovius, ſive de conjugio & cœlibatu Sacerdotum commentatio ad Staniſlaum Orechovium. *Coloniæ, Matern. Choliuus. 1564. in-8.°* D2. 55.

365. NIC. HEMMINGII libellus de conjugio, repudio & divortio, in gratiam Fratrum qui judices cauſarum matrimonialium in Dania

in Dania & Norvegia constituti sunt. *Lipsiæ, 1578. in-8.°*

JOH. WIGANDI de conjugio doctrina. *Ienæ, Donatus Richtzenhanus. 1578. in-8.°*

366. Civitatis Brunsvicensis ordinationes circa corporis ornamenta & vestitum, ut & sponsalia & nuptias: Germanicè. *Magdeburgi, Wolffgang. Kirchner. 1579. in-4.°*

Civitatis Brunsvicensis ordinationes circa religionem & alia quædam criminalia & politica: Germanicè. *Magdeburgi, Wolffgang. Kirchner. 1579. in-4.°*

Articuli generales & constitutio universalis de iis quæ ab Ecclesiæ ministris, diaconis, pædagogis, juxta mandata Electoris Saxoniæ observari debent: Germanicè. *Dresdæ, Sechh. Befrchhung. 1580. in-4.°*

Ministrorum Ecclesiæ Reformatæ in Belgio epistola ad auctores libri Bergensis, quem librum concordiæ appellant: Germanicè. *1580. in-4.°*

Relatio & admonitio JOHANNIS PAPPI, Pastoris Argentoratensis, ad cives suos, de confessione Ecclesiæ Argentoratensis & formula concordiæ, in qua simul ad præfationem & postscripta admonitorii Joannis Sturmii paucis respondetur: Germanicè. *Tubingæ, Georg. Gruppenbachius. 1581. in-4.°*

Fundamentalis relatio JACOBI ANDREÆ, Præpositi Tubingensis, ad Johannis Sturmii defensionem libri concordiæ: Germanicè. *Tubingæ. 1581. in-4.°*

Instructio secundùm quam annuæ visitationes in ecclesiis & scholis Augusti Saxoniæ Electoris fieri debent: Germanicè. *Dresdæ. Matthes Stöckel. 1580. in-4.°*

JOAN. RUPERTI sermo in consecratione templi aulici Saxo-Lavenburgici, & ordinatione Pastoris aulici, habitus anno 1595. Germanicè. Sequuntur epigrammata à viris bonis inferioris Saxoniæ, in dedicationem novi templi aulici Lawenburgensis conscripta. *Ulsenii. in-4.°*

* Vindiciæ partis secundæ tractatus contra matrimonium comprivignorum: auctore SAM. BOHL. *Rostochii, Mich. Mederus. 1637. in-4.° D2. 367.*

367. SAMUELIS BOHL tractatus contra matrimonium comprivignorum. *Rostochii, Joh. Hallervordt. 1637. in-4.°*

SAM. BOHL tractatus de quibusdam quæ Deo propriè competunt. *Rostochii. 1638. in-4.°*

Vindiciæ partis secundæ tractatus contra matrimonium comprivignorum, auctore SAM. BOHL. *Rostochii, Mich. Mederus. 1637. in-4.°*

Diorthotes status controversiæ super quæstione de matrimonio comprivignorum. *Rostochii, Johannes Hallervord. 1638. in-4.°*

Responsum brevissimum ad necessariam ita dictam defensionem in casu matrimoniali, publicatum à SAMUELE BOHL. *Rostochii, Joh. Hallervord. 1638. in-4.°*

Reformatoris refutationis brevis responsi brevissimi, in quo autor ducit ad Diorthotem & docet præmissis concessis ab utraque parte, contra conclusionem disputari. *Joannes Hallervordius. 1638. in-4.°*

Correctio tabulæ juris divini & humani nuper evulgatæ, quam pro vindicandis SS. philologica Hebraïca veritate & irrefutabili tractatu Bohliano, publicavit BALTHASAR CANSDORF. *Rostochii, Joh. Hallervordius. 1638. in-4.°*

Tome II. Part. II.

Necessaria defensio circa quæstionem, an nuptiæ comprivignorum, novo inter parentes partu præsente, contrahi possint; præmissa historica relatio de hac quæstione & nonnullis aliis: authore JOH. COTHMANNO. *Rostochii, Joh. Hallervordius. 1638. in-4.°*

Refutatio brevis brevissimi responsi necessariæ defensioni circa quæstionem, an nuptiæ comprivignorum, novo inter parentes partu præsente, contrahi possint, oppositi: adornata à JOH. COTHMANNO. *Rostochii, Joh. Hallervordius. 1638. in-4.°*

Brevis ablegatio Pseudo-Reformatoris refutationis brevis responsi brevissimi; addita ad R. concilium Academiæ Rostochiensis adhortatione, ut in ejusmodi anonymum tenebrionem & polypragmonem animadverant, &c. instituta à JOH. COTHMANNO. *Rostochii, Joh. Hallervordius. 1638. in-4.°*

* Necessaria defensio circa quæstionem, an nuptiæ comprivignorum, novo inter parentes partu præsente, contrahi possint; præmissa historica relatio de hac quæstione & nonnullis aliis: authore JOH COTHMANNO. *Rostochii, Joh. Hallervordius. 1638. in-4.° D2. 367.*

* HENR. MULLERI patrocinium conjugii Clericorum, cum dissertatione de non ordinandis bigamis & neophytis. *Rostochii, Joan. Kilius. 1665. in-4.°*

368. Uxor una ex jure naturæ & divino, moribus antiquis & constitutionibus Imperatorum & Regum ejecta, & contra insultus impugnantium defensa à MICH. STRICIO. *Giessæ Hassorum, Jos. Deter. Hampelius. 1669. in-4.°*

369. Meditatio de jure vocationis Ministrorum Ecclesiæ per nuptiarum adjectionem conditionatæ: autore FERD. HELFRICO LICHTSCHEID. *Lipsiæ, Thom. Fritsch. 1697. in-8.°*

370. Jo. HENR. FOUSTKINGII, theologiæ Doctoris, historia Clero-gamiæ evangelicæ; sive de primo Sacerdote Marito Lutherano Bartholomæo Bernardi, schediasma historico-theologicum. *Wittemberg. Godof. Zimmermannus. 1703. in-4.°*

371. JOH. BARTHOLDI NIEMEIERI, theologiæ Professoris in Academia Julia, de conjugiis prohibitis dissertationes decem, cum supplementis. *Helmestadii, Salom. Schnorrius. 1705. in-4.°*

372. D. Apostoli Pauli conjugium, Scripturæ dictis, Patrum & recentiorum Doctorum testimoniis demonstratum, à CHRIST. GOTTLIEB KOCH, theologiæ Doctore. *Flensburgi, Joh. Christian. 1707. in-8.°*

Traitez de Morale.

Introduction aux Traitez de Morale.

373. ANSHELMI BITTIGII dissertatio

academica de natura & origine moralitatis & juris connati: occaſione litis, inter Theologum Würtembergicum & quendam Puſendorfii vindicem, nuper recrudeſcentis. *Auguſtæ Vind. Maſchenbaver. 1702. in-8.°*

Traitez generaux de Morale.

374. GEORGII CALIXTI epitomes theologiæ moralis pars prima, cum digreſſione de arte nova Bartholdi Nihuſii. *Helmeſtadii, Henningus Mullerus. 1634. in-4.°*

375. Bibliotheca portatilis, hoc eſt, totius theologiæ theoreticæ ſyſtema integrum; à JAC. RAUPPIO. *Erfurti, Chriſt. à Saher. 1653. &c. in-4.° 8. vol.*

376. Medulla Patrum, hoc eſt, conſenſus harmoniacus Patrum fidei antiquæ & vitæ verè chriſtianæ, certis per locos theologicos poriſmatibus conſignatus, certa & ſalutaria contra adverſarios quoſvis tradens documenta: in fine additur theologia practica, è Tertulliani & Cypriani propriis verbis concinnata, à M. HERMANNO RATHMANNO. *Wittebergæ, Audr. Hartmannus. 1655. in-4.°*

377. Moralium Gedanenſium libri XX. & ultrà, ſerie literarum recenſiti à JOAN. BOTSACCO, Miniſtro Gedanenſi. *Francofurti, Mich. Volckius. 1655. in-fol.*

378. JAC. RAUPPII, Paſtoris Herlesh. bibliothecæ portatilis pars practica, hoc eſt, theologiæ practicæ ſyſtema integrum, per locos communes ad materias in concionibus habendis elaborandas, digeſtum. *Francofurti, Chriſtianus à Saher. 1663. in-fol. 2. vol.*

379. Dicta ſacræ Scripturæ primaria, quibus præcipuæ concluſiones theologico-dogmaticæ probantur; ſive epitome theologiæ moralis per ſententias ſacræ Scripturæ Græcè, Latinè, Germanicè collecta ab HENRICO TOLLEN; edita per JUSTUM A DRANSFELD: editio quinta. *Gottingæ, Joſquinus Woyken. 1700. in-8.°*

380. Medulla theologiæ moralis, ſeu tractatus theologicus de irreprehenſibilitate præprimis fidelium per theſes diſtinctus, opera & ſtudio BARTOLDI BOTSACCI. *Francofurti, vidua B. Caſp. Gruberi. 1703. in-8.°*

381. JUSTI CHRISTOPH. SCHOMERI theologia moralis ſibi conſtans, ſive ſpecimen theologiæ moralis: nova editio, auctior. *Roſtochii, Heur. Ruſwormius. 1707. in-8.°*

382. ÆGIDII STRAUCHII theologia moralis, è manuſcripto edita à Jo. FRID. MAYERO. *Gryphiſwaldiæ, Wolfg. Fickweillerus. 1705. in-8.°*

383. ÆGIDII STRAUCHII theologia moralis, expoſita à D. JO. FRID. MAYERO, qui bibliothecam Scriptorum theologiæ moralis adjecit: editio altera, auctior. *Gryphiſwaldiæ & Lipſiæ, Joh. Wolfg. Fickweillerus. 1708. in-8.°*

384. JOAN. PUPPERI GOCCHIANI tractatus de libertate chriſtiana. *Antuerpiæ, Mich. Hillenius. 1521. in-4.°*

JOAN. GOCCHII dialogus de quatuor erroribus exortis circa legem evangelicam: de votis & religionibus factitiis. *1523. in-4.°*

JOAN. GOCCHII fragmenta aliquot contra doctrinam de juſtitiis & meritis operum. *1523. in-4.°*

Diſputatio habita Gruningæ in ædibus Prædicatorum inter Dominicanos & Sacerdotes Eccleſiæ D. Martini: utrùm Chriſtus ab hora fuæ nativitatis Sacerdos ſimul fuerit & Imperator, an hoc ſua meruerit paſſione. *1523. in-4.°*

385. An & quatenùs Chriſtianis ſit fugiendum; ſive de fuga tractatus duo THEOB. THAMERI. *Marpurgi, Aud. Colbius. 1547. in-8.°*

Adversùs propoſitiones Leon. Marſtalleri de conſtitutionibus Eccleſiæ, Magiſtratu ſæculi, libertate chriſtiana, poteſtate eccleſiaſtica, ordine Epiſcoporum, fide, ſpe, charitate, confutatio THEOB. BILLICANI. *Norlingæ. 1524. in-8.°*

386. Commonefactio de jureconſulti fine & in diſſidiis dogmatum eccleſiaſticorum officio; authore Theologo Auguſtanæ confeſſionis: addita eſt ex actis ſynodi Conſtantinopolitanæ conſtitutio Juſtiniani de fide. *Neoſtadii, Matthæus Harniſch. 1590. in-8.°*

* Diſputatio de fine ad quem homo conditus eſt, habenda præſide SAMUELE HUBERO. *Wittebergæ, Matthæus Welatus. 1593. in-4.°* D2. 246.

387. Chriſtianus, hoc eſt, de nomine, ortu, augmento, fide, vita, moribus, cruce, perſecutione, morte, retributione, dignitate & gloria Chriſtianorum, deque Pſeudo-chriſtianorum hypocriſi, pœna, aliiſque ad hanc materiam ſpectantibus, libri novem: autore WILL. ALARDO, Paſtore Crempenſi. *Lipſiæ, Henning. Groſius. 1637. in-8.°*

388. Rei chriſtianæ & literariæ ſubſidia: authore JOH. VALENTINO ANDREA. *Tubingæ. 1642. in-12.*

Summa doctrinæ chriſtianæ trigemina, ex Hafenreffери locis communibus contracta à JOH. VALENTINO ANDREA. *Lunæburgi. 1644. in-12.*

* GEORGII CALIXTI de bono perfectè ſummo, ſive æterna beatitudine liber unus. *Helmeſtadii, Henning. Mullerus. 1643. in-4.°* D2. 335.

* GEORGII CALIXTI de bono perfectè

summo, sive æterna beatitudine liber unus. *Helmestadii, Henning. Mullerus. 1643. in-4.°* D2. 158.

* JOHANNIS ARNDT, Lutherani, testimonium de necessitate vitæ christianæ & sanctæ ad salutem consequendam, excerptum è suis quatuor libris de vero christianismo: Germanicè. *Helmestadii, Heuning. Mullerus. 1647. in-4.°* D2. 453.

389. DANIELIS HEINRICI liber theologicus de vitæ humanæ termino, contra varias variorum matæologias in gratiam sententiæ Beverovicianæ quæ hìc defenditur. *Lipsiæ, Timoth. Riesius. 1651. in-4.°*

* JOH. MECKELII gnomologia Patrum, seu selectiora purioris antiquitatis testimonia in certos locos communes digesta, duabus partibus; quarum prior complectitur præcipuos fidei articulos; posterior verò virtutes & vitia: utraque secundùm seriem alphabeticam disposita. *Ulmæ, Balth. Rühne. 1651. in-4.°* C. 1182.

390. JOH. HENR. URSINI de christianis officiis analecta theologica & philologica. *Norimbergæ, Mich. Endterus. 1660. in-8.°*

* ALBERTI GRAWERI libellus de unica veritate: editio quarta. *Ienæ, Joh. Jac. Bauhoferus. 1665. in-4.°* D2. 593.

391. Descriptio civis verè Christiani, & de Christiani Cosmoxeni genitura judicium: authore JOH. VALENTINO ANDREA. *Amstelodami, Joan. Henricus. 1666. in-12.*

392. CHRISTIANI KRUMBHOLTZII, sacræ theologiæ Licentiati, quæstiones VIII. theologico-practicæ de clericho reali, ejusque interdictione, pecuniæ sacræ dilapidatione, cum contemptu sanctæ cœnæ, clericorum diffamatione, retorsione, persecutione, exiliis, illegitima vocatione ac conventibus ecclesiasticis: excussæ & rationibus & exemplis historiæ ecclesiasticæ dilucidatæ. *Dresdæ, Christophorus Zimmermannus. 1701. in-4.°*

393. L. FRID ERNESTI KETTNERI exercitationes historico-theologicæ, de religione prudentum. *Joh. Bielkius. 1701. in-4.°*

EUSEBII PACIANI epistolæ irenicæ ad Theologos Lipsienses missæ: addita est & ad studiosos juvenes paræneticæ. *Irenopoli. 1701. in-4.°*

394. JOH. VALENTINI ANDREÆ Theophilus, sive consilium de christiana religione sanctiùs colenda, vita temperantiùs instituenda, & literatura rationabiliùs docenda: cum paræneſi ad ecclesiæ Ministros, planctu Jeremiæ renovato, viro bono ad Lydium lapidem examinato, & medio christiani. *Lipsiæ, Theophil. Georgius. 1706. in-12.*

JOHANNIS VALENTINI ANDREÆ civis christiani, five peregrini quondam errantis restitutiones, & de Christiani Cosmoxeni genitura judicium. *Lipsiæ, Theophilus Georgius. 1706. in-12.*

395. CASP. CRUCIGERI de puritate doctrinæ in ecclesia conservanda, oratio habita an. 1536. una cum duabus M. LUTHERI & P. MELANCHTONIS ad dissidentes theologos epistolis; præmissa dissertatione HENRICI MUHLII de studio æquitatis tuendæ & asserendæ orthodoxiæ necessario. *Kilonii, B. Reutherus. 1709. in-8.°*

Traitez particuliers de Morale.

Traitez de la Religion.

* Karsthans, sive dialogus de religione, inter quinque personas, Murnerum, rusticum, studiosum, Lutherum, & Mercurium: Germanicè. *vetus editio. in-4.°* D2. 488.

Traitez des actions humaines.

* JOAN. GOCCHII fragmenta aliquot contra doctrinam de justitiis & meritis operum. *1523. in-4.°* D2. 384.

* JOAN GOCCHII dialogus de quatuor erroribus exortis circa legem evangelicam: de votis & religionibus factitiis. *1523. in-4.°* D2. 384.

396. De administranda piè republica ac subditorum erga Magistratus justa obedientia, libellus JOANNIS BRENTII; Latio donatus per HIOBEM. GAST. *Haganoæ, Joan. Secer. 1527. in-8.°*

HELMOLDI POPPII Ἀπολύσεις quòd vota Benedictinorum cum voto Baptismi pugnent, quòd præterea Abbates animadvertendi jus non habeant in eos qui monasticum votum deferunt; adjecta est epistola ANTONII CORVINI ZITHOGALLI de professione evangelica & summa justificationis. *Marpurgi, Franciscus Rhodus. 1533. in-8.°*

PHILALETHIS, civis Utopiensis, dialogus satyricus de facultatibus Rhomanensium nuper publicatis. *in-8.°*

In scutum malæ fidei Nic. Granarii gladius versatilis verbi Dei, contra universam Ecclesiæ catholicæ doctrinam. *in-8.°*

* Christianis an liceat litigare in judicio? authore PHIL. MELANCHTHONE. *Haganoæ, Joan. Secer. 1529. in-8.°* D2. 54.

397. De hæreticis, an sint persequendi, & quomodo sit cum eis agendum, Doctorum virorum veterum & recentiorum sententiæ. *Magdeburgi, Georg. Rausch. 1554. in-8.°*

Catalogus aliquot hæresium hujus ætatis, & earum refutatio, scripta à PETRO PALLADIO, Doctore Theologo. *Vitebergæ, officina Petri Seitzii. in-8.°*

398. De hæreticis, an ſint perſequendi, & quomodo ſit cum eis agendum, Doctorum virorum veterum & recentiorum ſententiæ: editio auctior, & recenſita à JOAC. CLUTEN. *Argentorati, Joan. Carolus. 1610. in-8.°*

Inſtruttione fondamentale, ſe una ſetta duri più o meno di cent' anni; ſimilmente qual ſia l'antica è nuova fede, è dove avanti la reformatione eſſa ſia ſtata: da GIO. GIACOBO BREITINGERO, trad. dal Tedeſco in Ital. da VINC. PARAVICINO. *Nel anno 1622. in-8.°*

* De jure Magiſtratus in ſubditos, religionis præſertim negotium quod concernit, & quatenùs terrarum dominis tabulæ primæ commiſſa cuſtodia ſit, tractatus. *Francofurti, Chriſtoph. Vetterus. 1619. in-4.°* D2. 154.

* CASP. WILLICHII oratio de hæreticis non occidendis. *Roſtochii, Auguſtin. Ferberus. 1623. in-4.°* D2. 523.

399. Tractatus theologicus de hæreſi, ſchiſmate & hæreticorum pœnis: autore FRID. ULR. CALIXTO. *Helmeſtadii, Wolfg. Hammius. 1690. in-4.°*

400. D. ELIÆ VEIELII diſſertationes duæ hiſtorico-theologicæ de cura veterum circa hæreſes. *Ulmæ, Ælias Kuhnius. 1704. in-4.°*

Dn. JOH. ROD. RODOLPH diſſertatio philologico-theologica de temporibus ſacris Hebræorum. *Bernæ, Andreas Hügeneius. 1705. in-4.°*

Dn. JOH. ROD. RODOLPH Iridis theoria ſacra, ſive diſſertatio theologica de fœdere Noachico, ejuſque ſacramento, nempè arcu cœleſti. *Bernæ, Andreas Hügeneius. 1705. in-4.°*

Dn. JOH. ROD. RODOLPH exegeſis theologico-philologica de adventu & miraculis Antichriſti. *Bernæ, Andr. Hugeneius. 1705. in-4.°*

Dn. JOH. ROD. RODOLPH diſſertatio theologica ſecunda de Scriptura ſacra. *Bernæ, Andr. Hugeneius. 1703. in-4.°*

* HELMOLDI POPPII Ἀπόδειξις, quòd vota Benedictinorum cum voto baptiſmi pugnent, quòd præterea Abbates animadvertendi jus non habeant in eos qui monaſticum votum deſerunt; adjecta eſt epiſtola ANTONII CORVINI ZITHOGALLI de profeſſione evangelica & ſumma juſtificationis. *Marpurgi, Franciſcus Rhodus. 1533. in-8.°* D2. 396.

* Poſitiones theologicæ de juſtificatione hominis coram Deo: præſide BARTHOLOMÆO COPPEN. *Heidelbergæ, Joh. Lancellotus. 1610. in-4.°* D2. 286.

401. Repetitio articuli quarti libri concordiæ, ejuſque partis eſſentialis, an bona opera dicenda ſint ad ſalutem neceſſaria? ad publicam diſputationem propoſita ſub præſidio JOH. HULSEMANNI, ſacræ theologiæ Doctoris & Profeſſoris. *Lipſiæ. 1649. in-4.°*

JOH. HULSEMANNI brevis inſtructio: an bona opera ſint neceſſaria ad adipiſcendam vitam æternam? *Lipſiæ. 1650. in-4.°*

JOH. HULSEMANNI dialyſis apologetica problematis Calixtini, nùm myſterium SS. Trinitatis aut divinitatis Chriſti è ſolo Vetere Teſtamento poſſit evinci, & omnibus ejus temporis fidelibus ad ſalutem creditu fuerit neceſſarium; unà cum reſponſione ad errores in appendice Calixtina Hulſemanno objectos. *Lipſiæ. 1649. in-4.°*

402. JOH. HULSEMANNI diſſertatio practica de correptione fraterna, & excommunicatione. *Lipſiæ, è Prælo Ritzſchiano. 1651. in-4.°*

* Diſputatio de bonis operibus, eorum eſſentiam & neceſſitatem explicans; præſide ABRAH. CALOVIO. *Wittebergæ. 1653. in-4.°* D2. 160.

* GEORGII CALIXTI & HERN. HOPFFENERI de jejuniis commentariola; unà cum duobus Prudentii hymnis ejuſdem argumenti. *Hannoveræ, Georg. Frid. Grimmus. 1655. in-4.°* D2. 2628.

403. HERN. ERNSTII Σαββάτου-Θ, ſive commentatio de ſtudiis diebus feſtis convenientibus. *Soræ, Georg. Hanſchenius. 1656. in-4.°*

NIC. SMITERI meditatio de Deo tri-uno, cum annotatis authoris: editio ſecunda. *Ultrajecti, Meinard. à Dreunen. 1669. in-4.°*

De adagiis Novi Teſtamenti diatriba, auctore JOHANNE VORSTIO. *Coloniæ Brandenburgicæ, Georgius Schultzius. 1669. in-4.°*

GEORG. MOEBII tractatus philologico-theologicus de oraculorum ethnicorum origine, propagatione & duratione; ubi varia ſimul exponuntur oraculorum tam divinorum, quàm ethnicorum genera: editio ſecunda, cui accedunt diſſertationes duæ ejuſdem authoris; prima, de ſacrificiorum origine & materia, ubi in ſpecie de immolatione hominum; ſecunda, an evangelium ab Apoſtolis etiam Americanis fuerit annuntiatum. *Lipſiæ, Joh. Wittigau. 1660. in-4.°*

Tunica Chriſti inconſutilis ex pſalmo XXII. 19. & Joh. XIX. 23. explanata; cum conſutatione fabulæ de ejus aſſervatione apud Treviros: authore JOH. GEOR. DORSCHEO. *Reflochii, Joach. Wilden. 1658. in-4.°*

De luminis naturæ & ei innixæ theologiæ naturalis inſufficientia ad ſalutem, diſſertatio contra Edoardum Herbert de Cherbury, habita an. 1667. reſpondentibus CAR. CARLSON & JUSTO PHILIPPO MEHENBERG. *in-4.°*

GEORGII CALIXTI tractatus de arte nova, quam nuper commentus eſt Bartolus Nihuſius, ad omnes Germaniæ Academias Romano Pontifici ſubditas, in primis Colonienſem. *Francofurti, Chriſt. Gerlachius. 1652. in-4.°*

* Diſſertatio theologica de ſcandalo, pietatis & charitatis remora in Academia. *Lipſiæ. 1668. in-4.°* D2. 213.

* Theſes theologicæ de juſtificatione & bonis operibus, ex MARCI Eremitæ libello de iis qui putant ſe ex operibus juſtificari; præſide SAM. SCHELGUIGIO. *Damiſci, Frid. Rhetius. 1688. in-4.°* D2. 56.

404. Justi Christoph. Schomeri de collegiatiſmo tam orthodoxo quàm hetedoxo, ſive de variis rebus ad collegia ſpectantibus diſputationes quatuor. *Luneburgi, Georg. Lippertus. 1692. in-4.°*

405. Confutatio orthodoxa hypotheſeos Majoriſticæ, fidem in ipſo juſtificationis actu eſſe practicam, adverſùs ſinceri cujuſdam Evangelici epiſtolam: auctore Christiano Bottheulff. *Blumberg. Cygneæ, Chriſt. Bittorfius. 1701. in-4.°*

* Jo-amos Comenii de rerum humanarum emendatione conſultationis catholicæ Penegerſia, excitatorium univerſale. *Halæ, typis Orphanotrophii. 1702. in-4.°* D2. 60.

406. Joh. Ern. Gerhardi epiſtola ad amicum de obtrectationibus quibus B. Johannes Arndius cum libris ſuis de vero chriſtianiſmo expoſitus fuit, & derivata hinc in B. Johannem Gerhardum calumnia; qua ſimul maculam famæ ſuæ aſperſam abſtergit. *anno 1705. in-4.°*

A. N. ad Joh. Andr. Danzium de peccato in Spiritum ſanctum, & defenſu Chriſti ad inferos epiſtola. *1704. in-4.°*

Hiſtoria ſynodorum nationalium à Reformatis habitarum in Gallia, ex actis ſynodicis & aliis Scriptoribus in epitomen redacta, obſervationibus theologicis, theoreticis & practicis illuſtrata, & in uſum publicarum lectionum edita à Thoma Ittigio. *Lipſiæ, hæredes Fr. Lanckiſii. 1706. in-4.°*

Diſputatio Theologi Lipſienſis de jure decidendi controverſias theologicas, cum ſcholiis Juriſconſulti Hallenſis. *Halæ Magdeburgicæ, Chriſtophorus Salfeldius. 1701. in-4.°*

Diſcurſus hiſtorico-theologicus de concordia per concordiæ formulam, eccleſiæ γνησίως evangelicæ tutiſſimè reſtituenda, editus à Joh. Samuelli Laurenti. *Vitebergæ, Chriſtian. Heinricus Schumacherus. 1705. in-4.°*

Tabulæ ſynopticæ quibus thetica præcipuè locorum theologicorum compendii Hutteriani οὐσ ὦ πνεῦμ exhibentur; præmiſſa eſt ſfagoge in theologiam catechetican, ſeu apparatus catechetici idea, necnon præfatio Joannis Christophori Meureri. *Helmeſtadii, Joh. Melchior. Siſtermann. 1705. in-4.°*

Tho. Ittigii diſſertatio theologico-hiſtorica de ſynodi Carentonenſis, à Reformatis Eccleſiis an. 1631. in Gallia celebratæ, indulgentia erga Lutheranos, circa permiſſam S. cœnæ inter Reformatos participandæ, conjugiorum cum Reformatis contrahendorum, & infantum ex baptiſmate apud Reformatos ſuſcipiendorum, libertatem: accedunt ejuſdem quatuor programmata feſtalia publico nomine conſcripta. *Lipſiæ. 1705. in-4.°*

407. De indifferentia ciborum ſub fœdere novo, diſquiſitio theologica ad publicum examen delata; præſide Daniele Diurberg in regia ad Salam Suionum Academia anno 1708. *typis J. H. Wernerii. in-8.°*

Traitez de la Conſcience.

408. Joh. Steuberi theologiæ moralis tractatus, de conſcientia recta, erronea & probabili. *Marpurgi, Caſparus Chemlinus. 1642. in-4.°*

409. De tentationibus ſpiritualibus. *Ienæ. 1676. in-4.°*

De fide dæmonum diſputatio theologica; præſide Christ. Chemnitio. *Ienæ. 1677. in-4.°*

Diſputatio theologica de ſalute Regis Salomonis; præſide Christ. Cremnitio: editio auctior. *Ienæ, Joh. Niſius. 1681. in-4.°*

Anima pro anima, ſive in quantum Paſtor tenetur pro grege, diſputatio theologica: auctore Joh. Weissenborns: editio nova. *Ienæ, Gottf. Schmidius. 1692. in-4.°*

De obumbratione virtutis Altiſſimi ex Luc. 1. 35. diſſertatio theologica: præſide Joh. Ernesto Gerhardo. *Ienæ, Caſparus Freyſchmid. 1665.*

Biga diſſertationum de malè ſana & ſana curioſitate in theologia; quas multis in locis auctas edit author M. A. Rechenberg. *Ienæ, Chriſt. Enoch Bucelia. 1675. in-4.°*

Joh. Frickii epiſtolica diatribe de fide Lutheranorum in Romanam eccleſiam minimè prona, & de ſcandalo orto apud Britannos è libello Helmſtadienſi. *Ulmæ, Daniel Bartholomæus. 1709. in-4.°*

Traitez des Loix & des Preceptes.

410. Balth. Meisneri diſſertatio de legibus, in quatuor libellos diſtributa: editio ſecunda. *Witteb. Joh. Elvigius. 1632. in-8.°*

411. Tractatus de legibus, tùm in genere, tùm in ſpecie, de lege æterna, naturæ, poſitiva & de conſuetudine legali: auctore Joh. Wolf. Jagero. *Tubingæ, Georg. Bliſer. 1688. in-8.°*

* De uſuris ex verbo Dei, appendix ex libro quem Wolffgangus Musculus ſcripſit in Pſalmos. *anno 1558. in-8.°* D2. 2169.

Traitez des Vertus, des Vices & des Pechez.

* Icones catecheſeos & virtutum ac vitiorum, illuſtratæ numeris; autore Johanne Hoffero: item hiſtoria paſſionis Domini noſtri Jeſu Chriſti effigiata. *Vitebergæ, Johan. Crato. 1558. in-8.°* D2. 647.

* And. Sennerti exercitatio theologica de articulis fidei fundamentalibus. *Wittebergæ, Matth. Henckelius. 1667. in-4.°* D2. 657.

* Diſputatio theologica de ſumma fidei non qualiſlibet, ſed quæ per charitatem operatur, neceſſitate ad ſalutem; præſide Conr. Horneio. *Helmeſtadii, Henning. Mullerus. 1646. in-4.°* D2. 453.

* Conr. Horneii perbrevis defenſio diſputationis ſuæ de ſumma fidei non qualiſlibet, ſed quæ per charitatem operatur, neceſſitate ad ſalutem; adverſùs programma ſuperiori anno hac de re editum. *Helmeſtadii, Henning. Mullerus. 1647. in-4.°* D2. 453.

* CONR. HORNEII iterata assertio, quâ fidem non quamlibet seu otiosam aut mortuam, sed vivam ac per charitatem operantem ad salutem necessariam esse ostenditur, adversùs Jo. Rothmalerum, mortuam & otiosam ad eam sufficere disputantem. *Helmæstadii, Henning. Mullerus. 1648. in-4.°* D2. 453.

* GEORGII CALIXTI de peccato tractatus diversi, in unum volumen congesti à FRID. ULRICO CALIXTO, Georgii filio. *Helmæst. Johan. Georg. Tæger. 1663. in-4.°*

* JO. FRANC. BUDDEI, theologiæ Doctoris & Professoris, exercitatio theologica de peccatis typicis. *Ienæ, Ern. Cl. Bailliar. 1706. in-4.°* D2. 665.

Traitez des Cas de Conscience.

412. FRIDER. BALDUINI tractatus de casibus conscientiæ. *Francofurti, Casp. Wachtlerus. 1654. in-4.°*

413. Hodegeticum pestilentiale sacrum, sive quæstiones L. plurimam partem casuales de peste, generales & speciales theoretico-practicæ, animarum Pastoribus in casibus istis periculosissimis necessariæ : autore ERNESTO STOCKMANNO. *Lipsiæ, Joan. Georgius. 1667. in-12.*

414. Manuale mille quæstionum illustrium theologicarum, præcipuè practicarum, decem centuriis inclusarum, succinctè decisarum, ab ANDR. PRACKNERO : editio nova, locupletior. *Norimbergæ, Joh. Andreas Endterus. 1668. in-12.*

415. JOH. CONR. DANNHAWERI liber conscientiæ apertus, sive theologiæ conscientiariæ tomi duo. *Argentorati, vidua & hæredes Frider. Spoor. 1662. & 1667. in-4.° 2. vol.*

416. Deuteronomium Dannhawerianum, id est, JOHAN. CONR. DANNHAWERI collegium decalogicum, denuò typis traditum, pluribus locis auctum, & variis conscientiæ casibus locupletatum, ut theologiæ conscientiariæ tomi tertii vices sustinere possit. *Argentorati, Josias Stædelius. 1669. in-4.°*

417. JOH. CONR. DANNHAWERI theologia casualis; primùm edita à JOHAN. FRID. MAYERO. *Gryphiswaldiæ, Wolfgang. Fickweiler. 1706. in-8.°*

418. HENR. UFFELMANNI variorum illustrium conscientiæ casuum fasciculus; adjecto CASP. CALVORII prologo galeato, quo ostenditur conscientiæ ac juris naturæ divinus ortus ac certitudo. *Lipsiæ, Joh. Christ. Konig. 1709. in-4.°*

Catechistes & Predicateurs.

Catechismes.

419. Catechesis Christianismi; Græcè edita à JOAC. CAMERARIO. *Lipsiæ, Ern. Voëgelinus. in-8.°*

* Fragmentum pædagogiæ christianæ GEOR. WICELII. *Moguntiæ, Fr. Behem. 1541. in-8.°*

* GEOR. WICELII quæstiones catechisticæ. *Moguntiæ, Fr. Behemus. 1541. in-8.°*

420. Catechismus major GEOR. WICELII, recèns innovatus, iterumque ab authore adauctus, & nunc Latinè editus : interprete BARTHOLOMÆO (Laurentii Laurentio, vulgò Poyn dicti, filio) Novimagensi. *Coloniæ, Jo. Quentel. 1554. in-8.°*

* Catechesis religionis christianæ, quæ traditur in Ecclesiis & scholis Palatinatus. *Heidelbergæ, Mich. Schirat. 1563. in-8.°* D2. 423.

* Defensio catechismi Heidelbergensis, per Theologos Heidelbergenses : Germanicè. *Heidelbergæ, Joh. Mayerus. 1564. in-4.°* D2. 346.

421. Catechesis doctrinæ christianæ in usum scholarum Pomeraniæ : autore JACOBO RANGIO. *Gryphiswaldiæ, Augustus Ferberus. 1582. in-8.°*

* Catechesis continens explicationem simplicem & brevem decalogi, symboli apostolici, orationis dominicæ, doctrinæ de pœnitentia & de sacramentis, contextam ex corpore doctrinæ christianæ, quod amplectuntur ac tuentur Ecclesiæ regionum Saxonicarum & Misnicarum quæ sunt subjectæ ditioni Electoris Saxoniæ; edita in Academia Witebergensi, & accommodata ad usum scholarum. *Witebergæ, Joh. Schwertel. 1571. in-8.°* D2. 423.

422. Theologia catechetica, methodicè dispositа à VALENTINO FROMMEN, Pastore & Superintendente Brandeburgensi. *Berolini. in-8.°*

422. *A.* Enchiridion doctrinæ christianæ, ex scriptis DAVIDIS CHYTREI & MARTINI CHEMNITII excerptum, & Islandicè versum per GUDBRANDUM, filium Thorlak. *Holum. 1600. in-8.°*

423. Catechesis religionis christianæ, quæ traditur in Ecclesiis & scholis Palatinatus, hujusque paraphrasis poëtica, secundò edita à JOH. PINCIERO : adjectæ sunt ad calcem notæ. *Herbornæ Nassoviorum, Christoph. Corvinus. 1603. in-8.°*

Catechesis religionis christianæ, quæ traditur in ecclesiis & scholis Palatinatus. *Heidelbergæ, Mich. Schirat. 1563. in-8.°*

Precationes aliquot privatæ & publicæ. *Heydelbergæ, Mich. Schirat. 1563. in-8.°*

Catechesis continens explicationem simplicem & brevem decalogi, symboli apostolici, orationis dominicæ, doctrinæ de pœnitentia & de sacramentis, contextam ex corpore doctrinæ christianæ, quod amplectuntur ac tuentur Ecclesiæ regionum Saxonicarum & Misnicarum quæ sunt subjectæ ditioni Electoris Saxoniæ; edita in Academia Witebergensi, & accommodata ad usum scholarum. *Witebergæ, Joh. Schwertel. 1571. in-8.°*

De ritibus & institutis ecclesiæ Tigurinæ opusculum. *Lud. Lavatheri. in-8.°*

* JOH. HENR. EXTERI methodus cathechetica, id est, dispositiones analyticæ catechismi Palatino-Bipontini. *Herbornæ Nassoviorum. 1620. in-4.°* D2. 154.

* Parvus catechismus MART. LUTHERI; adjuncta brevi dilucidatione: secunda editio, Islandicè. *Hoolum. 1660. in 16.* D2. 454. *B.*

424. CUNRADI DIETERICI epitome catechetica, Latinè & Germanicè. *Lipsiæ, Joh. Ericus Halmius. 1665. in-8.°*

425. D. M. LUTHERI catechismus, expositione plenior factus: Suecicè. *Holmiæ. 1686. in-12.*

Simplex catechismi doctrina, per M. P. ROSTOK: Danicè. *Coppenhag. J. Hopffner. 1730. in-12.*

Interrogata & responsa in parvum D. M. Lutheri catechismum: è Germanico in Danicum translata. *Coppenhag. 1732. in-12.*

Eximia animæ dignitas; concio in cap. III. 36. S. Marci, per AUGUSTUM HERMAN. FRANCKE Glauchæ propè Halam recitata, Danicè versa. *Coppenhag. 1732. in-12.*

Exemplaris schola Pentecostes in gratiam puerorum schotæ S. Spiritus, è Germanico in Danicum versa. *Coppenhag. 1732. in-12.*

425. *A.* Catechismus LUTHERI, in linguam Suedicam translatus per AMERICANUM VIRGINISTAM SPRAKET. *Holmiæ, Joan. Jacq. Genath. 1696. in-8.°*

426. Catechismus, sive expositio doctrinæ christianæ ex reformatione Lutheri: authore ERICO ERICI, Episcopo Aboënsi: Finnonicè. *Holmiæ, Christoph. Rensvevild. 1614. in-8.°*

427. Simplices & breves quæstiones cum responsionibus excerptis è thesauro catechetico Paulini, ad usum Lapponum, ab OLAO STEPHANO GRAAN: Suecicè & Lapponicè. *Holmiæ, vidua Georgii Hansch. 1668. in-8.°*

427. *A.* Catechismus M. LUTHERI: Islandicè. *in-24.*

427. *B.* Somario das doutrinas Christaãs, por uso dos Catechumenos. *Tranquebar. 1713. in-18.*

427. *C.* Æxplicaõ da doutrina Christiaã segundo a ordem do catecismo do B. Luthero, em perguntas e repostas proposta, traduzida em lingoa Portuguesa pelos Ministros da Palavra de Deus, e Missionarios del Rey de Dannemark. *Tranquebar. 1713. in-12.*

427. *D.* Parvus catechismus D. M. LUTHERI: Germanicè. *Coppenhag. Joachimus Schmidtgen. 1723. in-8.°*

Postulata & responsa in parvum D. M. Lutheri catechismum: Germanicè. *Coppenhag. Joach. Schmidtgen. 1723. in-8.°*

427. *E.* Documenta in catechismum in gratiam puerorum & rudiorum hominum, per JONAM ARNESON: Islandicè. *Coppenhag. J. Hopffner. 1727. in-12.*

427. *F.* Documenta in catechismum in gratiam puerorum & rudiorum hominum, per JONAM ARNESON: Islandicè. *Coppenhag. J. Hopffner. 1733. in-12.*

Sermons, Homelies, &c.

428. Methodus concionandi, sive rhetorica ecclesiastica: authore CHRISTIANO CHEMNITIO. *Jenæ, Joh. Nissus. 1658. in-8.°*

Brevis instructio futuri Ministri Ecclesiæ, in qua ex probatissimis auctoribus & Facultatum responsis, quoad omnes partes officii ecclesiastici necessaria traditur informatio, ac Independentismus Anglicanus confideratur: auctore CHRISTIANO CHEMNITIO. *Jenæ, Joh. Nissus. 1661. in-8.°*

429. Orator ecclesiasticus sistens præter methodum concionandi complures alias materias theologicas; item commentarius in psalmos VI. XVI. & XXII. autore HENRICO MÜLLERN. *Rostochii, Joach. Wilden. 1659. in-8.°*

* De veterum concionibus dissertatio; sub præsidio JOAC. HILDEBRANDI. *Helmestadii. 1661. in-4.°* D2. 454.

430. JOH. GOTTOB. PFEIFFERI meditamenta homiletica; sive de arte concionandi. *Lipsiæ. 1705. in-12.*

* Dissertatio theologica de concionibus artificiosis & alamodicis; præside ZACHAR. GRAPIO. *Rostochii, Nic. Schwiegerovius. 1704. in-4.°* D2. 271.

431. Homiliæ habitæ de iis quæ ex Scripturis evangelicis leguntur in Ecclesia diebus festis: autore JOAC. CAMERARIO: Græcè & Latinè. *Lipsiæ. 1578. in-4.°*

431. *A.* Conciones quæ in tribus diebus publicarum precationum 27. 28. 29. Martii Ecclesiæ proponentur. *Slesvici, Nic. Wegener. 1587. in-8.°*

Conciones quæ in tribus diebus publicarum precationum 17. 18. 19. Februarii Ecclesiæ proponentur. *Slesvigæ, Nic. Wegener. 1589. in-8.°*

Concionum diebus ſupplicationum publicarum juſſu illuſtriſſimi Magiſtratus ad 20. 21. 22. Martii inſtitutis habendarum, textus, cum breviſſima tractationis diatypoſi; ſubjunctis collectarum iſtis diebus pronunciandarum formulis. *Slefvigæ, Nic. Wegener. 1594. in-8.°*

Pſalmus LI. in tres conciones proponendas triduo publicarum litaniarum 24. 25. 26. Martii an. 95. regnis & ducatibus Danorum imperio ſubjectis indictarum, tributus à PETRO JOAN. VINSTRUPIO. *Hafniæ, Matthias Vinitor. 1595. in-8.°*

Concionum diebus ſupplicationum publicarum juſſu illuſtriſſimi Magiſtratus ad 17. 18. 19. Maii dies indictis habendarum, textus, cum breviſſima tractationis diatypoſi; ſubjunctis collectarum iſtis diebus pronunciandarum formulis. *Slefvigæ, Nic. Wegener. 1596. in-8.°*

Concionum diebus ſupplicationum publicarum juſſu illuſtriſſimi Magiſtratus ad 22. 23. 24. Maii dies indictis habendarum, textus, cum breviſſima tractationis diatypoſi; ſubjunctis collectarum iſtis diebus pronunciandarum formulis. *Slefvigæ, Nic. Wegener. 1598. in-8.°*

Concionum diebus rogationum publicarum juſſu Principis Johannis Adolphi in ducatibus Slefv. Holſ. ad 9. 10. 11. Maii dies indictis habendarum, textus, cum breviſſima tractationis diatypoſi; ſubjunctis collectarum formulis. *Slefvigæ. 1599. in-8.°*

Concionum feriis ſupplicationum publicarum juſſu Principis Johannis Adolphi in ducatibus Slefv. Holſ. ad 5. 6. 7. Martii dies indictis habendarum, textus, cum breviſſima tractationis diatypoſi; ſubjunctis collectarum formulis. *Slefvigæ. 1600. in-8.°*

Concionum, cantionum, lectionum, precationum, feriis ſupplicationum publicarum juſſu Principis Johannis Adolphi in ducatibus, Slefv. Holſ. ad triduum conſtitutum 13. 14. 15. Maii indictis uſurpandarum diagramma. *Slefvigæ. 1601. in-8.°*

Concionum, cantionum, lectionum, precationum, feriis ſupplicationum publicarum juſſu Principis Johannis Adolphi in ducatibus Slefv. Holſ. ad triduum conſtitutum 28. 29. 30. Aprilis indictis uſurpandarum diagramma. *Slefvigæ. 1602. in-8.°*

Litaniarum publicarum juſſu Principis Johannis Adolphi in ducatibus Slefv. Holſ. ad 9. 10. 11. Maii dies inſtituturum diatypoſis, quoad conciones fideliter meditandas, precationes ſuppliciter ingeminandas, lectiones attente recitandas, cantiones devote decantandas. *Slefvigæ. 1604. in-8.°*

Delineatio ſynoptica trium concionum ex initio cap. v. Eſaiæ, quæ, triduo feriarum pœnitentialium ex mandato Principis Johannis Adolphi in ducatibus Slefv. Holſ. ad 1. 2. 3. Maii indictarum, Eccleſiæ proponentur; aſcriptis collectis, lectionibus & pſalmis tum uſurpandis. *Slefvigæ. 1605. in-8.°*

Synopſis trium concionum ex cap. v. Eſaiæ, quæ, triduo feriarum pœnitentialium ex mandato Principis Johannis Adolphi in ducatibus Slefv. Holſ. ad 21. 22. 23. Maii. indictarum, Eccleſiæ proponentur; aſcriptis collectis, lectionibus & pſalmis tum uſurpandis. *Slefvigæ. 1606. in-8.°*

431. *B.* Concionum diebus ſupplicationum publicarum juſſu illuſtriſſimi Magiſtratus ad 20. 21. 22. Martii inſtitutis habendarum, textus, cum breviſſima tractationis diatypoſi; ſubjunctis collectarum formulis. *Slefvigæ, Nic. Wegener. 1594. in-8.°*

Concionum diebus ſupplicationum publicarum juſſu illuſtriſſimi Magiſtratus ad 11. 12. 13. Martii inſtitutis habendarum, textus, cum breviſſima tractationis diatypoſi; ſubjunctis collectarum formulis. *Slefvigæ, Nic. Wegener. 1595. in-8.°*

Concionum diebus ſupplicationum publicarum juſſu illuſtriſſimi Magiſtratus ad 17. 18. 19. Maii dies habendarum, textus, cum breviſſima tractationis diatypoſi; ſubjunctis collectarum formulis. *Slefvigæ, Nic. Wegener. 1596. in-8.°*

Concionum diebus ſupplicationum publicarum juſſu illuſtriſſimi Magiſtratus ad 22. 23. 24. Maii dies indictis habendarum, textus, cum breviſſima tractationis diatypoſi; ſubjunctis collectarum formulis. *Slefvigæ, Nicolaus Wegener. 1598. in-8.°*

Concionum diebus rogationum publicarum juſſu Principis Johan. Adolphi in ducatibus Slefv. Holſ. ad 9. 10. 11. Maii dies indictis habendarum, textus, cum breviſſima tractationis diatypoſi; ſubjunctis collectarum formulis. *Slefvigæ. 1599. in-8.°*

Concionum feriis ſupplicationum publicarum juſſu Principis Johan. Adolphi in ducatibus Slefv. Holſ. ad 5. 6. 7. Martii dies indictis habendarum, textus, cum breviſſima tractationis diatypoſi; ſubjunctis collectarum formulis. *Slefvigæ. 1600. in-8.°*

Concionum, cantionum, lectionum, precationum, feriis ſupplicationum publicarum juſſu Principis Johan. Adolphi in ducatibus Slefv. Holſ. ad triduum conſtitutum 13. 14. 15. Maii indictis uſurpandarum diagramma. *Slefvigæ. 1601. in-8.°*

Concionum, cantionum, lectionum, precationum, feriis ſupplicationum publicarum juſſu Principis Johan. Adolphi in ducatibus Slefv. Holſ. ad triduum conſtitutum 28. 29. 30. Aprilis indictis uſurpandarum diagramma. *Slefvigæ. 1602. in-8.°*

Litaniarum publicarum juſſu Principis Johannis Adolphi in ducatibus Slefvic. & Holſat. ad 9. 10. 11. Maii dies inſtituturum diatypoſis, quoad conciones fideliter meditandas, precationes ſuppliciter ingeminandas, lectiones attente recitandas, cantiones devote decantandas. *Slefvigæ. 1604. in-8.°*

Synopſis trium concionum, ex cap. v. Eſaiæ, quæ, triduo feriarum pœnitentialium ex mandato Principis Johannis Adolphi in ducatibus Schlefvic. & Holſ. ad 21. 22. 23. Maii indictarum, Eccleſiæ proponentur; aſcriptis collectis, lectionibus & pſalmis tum uſurpandis. *Slefvigæ. 1606. in-8.°*

Delineatio ſynoptica trium concionum pœnitentialium, quæ, triduo ſolennium ſupplicationum ex mandato Principis Johan. Adolphi in ducatibus Schlefv. & Holſ. ad 6. 7. 8. Maii dies indictarum, Eccleſiæ proponentur; aſcriptis collectis, lectionibus & pſalmis feriis iiſdem uſurpandis. *Slefvigæ. 1607. in-8.°*

431. *C.* Conciones tribus diebus publicarum precationum 22. 23. 24. Martii 1596. Eccleſiis Daniæ & Norvegiæ proponendæ; ſcriptæ à PETRO JOHAN. VINSTRUPIO. *MS. in-8.°*

Conciones quæ in tribus diebus publicarum precationum 16. 17. 18. Martii anno 1597. Eccleſiis Daniæ & Norvegiæ proponentur, uniformitatis cauſa; ſcriptæ ac editæ à P. JOH. VINSTRUPIO. *Hafniæ, Matthias Vinitor. 1597. MS. in-8.°*

Concio de hiſtoria ſerpentis æneæ, authore THOMA SCHATTENBERGIO: Germanicè. *Impreſſa anno 1597. in-8.°*

Litaniæ ex mandato Regis Chriſtiani IV. in Dania, Norvegia & ducatibus Holſatiæ & Slefvicenſi futuræ die 7. 8. 9. Februarii an. 1599. editæ à PETRO JOHAN. VINSTRUPIO. *Hafniæ, Henr. Waldkirchius. 1598. in-8.°*

Conciones ſolennium ſupplicationum diebus 5. 6. 7. Martii an. 1600. celebrandarum; editæ à PETRO JOH. VINSTRUPIO. *Hafniæ, Henr. Waldkirchius. 1599. in-8.°*

Publica

Publica precum ſolennitas ad 28. 29 & 30. dies Octobris an. 1601. indicta mandato Regis Chriſtiani IV. per regna Daniæ, Norvegiæ, &c. à P. J. WINSTRUPIO. *Hafniæ, Henr. Waldkirchius. 1601. in-8.°*

Lectiones & preces publicæ in Eccleſiis Daniæ & Norvegiæ ad dies 28. 29. & 30. Martii anno peſſimi ſeculi 1604. populo proponendæ, cum brevi explicatione; editæ à PETRO JOHANNE VINSTRUPIO. *Hafniæ, Henr. Waldkirchius. 1604. in-8.°*

Litaniæ anni 1608. 27. 28. 29. Aprilis mandato Regis Chriſtiani IV. publicè celebrandæ; conſcriptæ à PETRO JOHAN. VINSTRUPIO. *Hafniæ, Henr. Waldkirchius. 1608. in-8.°*

Oratio ſanctiſſimi Prophetæ Danielis, in tres partes tributa, atque ita illuſtrata ut tribus precationum diebus 6. 7. & 8. Februarii proponi poſſit Eccleſiis Daniæ & Norvegiæ, &c. mandato Regis Chriſtiani IV. concinnata à PETRO JOH. VINSTRUPIO. *Hafniæ, Henr. Waldkirchius. 1610. in-8.°*

Conciones ſolennium precum diebus menſis Auguſti 28. 29. 30. indictarum, ex pſalmo LXXVIII. cum brevi explicatione; editæ à PETRO VINSTRUPIO. *Hafniæ, Henr. Waldkirchius. 1611. in-8.°*

ΔΗΜΗΤΡΙΑΔΕ tres triduo publicarum precationum ſolenniter habendæ ex mandato Regis Chriſtiani IV. per regna Daniæ, Norvegiæ, &c. anno ultimi & perverſiſſimi ſeculi, 8. 9. & 10. Julii menſis 1612. à PETRO VINSTRUPIO. *Hafniæ, Henr. Waldkirchius. 1612. in-8.°*

Pſalm. CII. qui, ut V. pœnitentialis, de voluntate ſancta Regis Chriſtiani IV. proponatur Eccleſiis tribus diebus publicarum litaniarum 3. 4. & 5. Februarii, ſimpliciter explicatus à JOHAN. PAUL. RESENIO. *Hafniæ, Henr. Waldkirchius. 1617. MS. in-8.°*

Pſalm. CXLIII. qui, ut VII. pœnitentialis, de voluntate ſancta Regis Chriſtiani IV. proponatur Eccleſiis per hæc regna, tribus diebus publicarum litaniarum 16. 17. 18. Martii, ſimpliciter explicatus à JOHAN. PAUL. RESENIO. *Hafniæ, Henr. Waldkirchius. 1619. in-8.°*

Pſalm. XXXVIII. qui, ut III. pœnitentialis, de voluntate ſancta Regis Chriſtiani IV. proponatur Eccleſiis per hæc regna, tribus diebus publicarum litaniarum 14. 15. & 16. Martii, ſimpliciter explicatus à JOH. PAUL. RESENIO. *Hafniæ, Henr. Waldkirchius. 1621. in-8.°*

431. *D.* Delineatio ſynoptica trium concionum pœnitentialium, quæ triduo ſolemnium ſupplicationum ex mandato Principis Johannis Adolphi in ducatibus Schleſvic. & Holſ. ad 6. 7. 8. Maii dies indictarum, Eccleſiæ Chriſtianæ proponentur; aſſcriptis collectis, lectionibus & pſalmis feriis iiſdem uſurpandis. *Sleſvigæ. 1607. in-8.°*

Litaniarum ſolennium, juſſu Principis Johannis Adolphi in ducatibus Schleſvic. & Holſat. ad dies 27. 28. 29. Aprilis inſtitutarum, diatypoſis. *Sleſvigæ. 1608. in-8.°*

Rogationum publicarum dies tres, juſſu Principis Johannis Adolphi in ducatibus Sleſv. & Holſat. indicti ad diem 24. 25. 26. Junii an. 1612. *Sleſvigæ. 1612. in-8.°*

Supplicationum publicarum ſecundarum, ex mandato Principis Friderici, hæredis Norvagiæ, &c. ad dies 6. 7. 8. Maii indictarum, delineatio ſynoptica. *1618. in-8.°*

Supplicationum publicarum tertiarum, ex mandato Principis Friderici, hæredis Norvagiæ, &c. ad dies 28. 29. 30. Aprilis indictarum, delineatio ſynoptica. *1619. in-8.°*

Seriæ ad Deum converſionis & ardentis invocationis ſuſcitabulum, Chriſto auſpice & juſſu Principis Friderici, hæredis Norvagiæ, &c. ad dies 17. 18. 19. Maii promulgandum. *Sleſvici, Joh. Höſerus. 1620. in-8.°*

Seriæ ad Deum converſionis & ardentis invocationis ſuſcitabulum, Chriſto auſpice & juſſu Principis Friderici hæredis Norvagiæ, &c. ad tres dies ante dominicam rogationum proximos promulgandum. *Sleſvici, Joh. Höſerus. 1621. in-8.°*

Litaniarum prophetic arum privatarum paradigma in litaniis eccleſiaſticis publicis, juſſu Principis Friderici, hæredis Norvegiæ, &c. ad tres dies ante dominicam rogationum proximos proponendum. *Sleſvici, Joh. Höſerus. 1622. in-8.°*

Pſalmi centeſimi trigeſimi, feriis ſupplicationum publicarum juſſu Principis Friderici, hæredis Norvegiæ, &c. ad 14. 15. 16. Maii dies conſtitutis, coram cœtu chriſtiano explicandi, analyſis theologica. *Sleſvici, Joh. Höſerus. 1623. in-8.°*

Jeremiæ Prophetæ gemitus ardentiſſimi ad Deum pro Eccleſia effuſi, ſupplicationum anniverſariarum, juſſu Principis Friederici, hæredis Norvegiæ, &c. ad 28. 29. 30. Aprilis indictarum, feriis explicandi; additis notis ſenſum exprimentibus. *Sleſvici, Joh. Höſerus. 1624. in-8.°*

Homiliæ tres, feriis ſupplicationum votivarum juſſu Principis Friederici, hæredis Norvegiæ, &c. ad 18. 19. & 20. Maii dies indictis, inſtitucndæ, notis adumbratæ. *Sleſvici, Joh. Höſerus. 1625. in-8.°*

Ex Prophetæ Sophoniæ capitibus tribus concionum, totidem feriis litaniarum publicarum tribus, juſſu Principis Friederici, hæredis Norvegiæ, &c. ad 10. 11. 12. Maii dies indictis proponendarum, ſciographica diatypoſis, additis cæteris ad S. hoc inſtitutum ſpectantibus. *Sleſvici, Joh. Höſerus. 1626. in-8.°*

Seriæ pœnitentiæ, ſollicitæ vigilantiæ cum ardentibus precibus conjunctæ incentivum, feriis ſolemnium ſupplicationum juſſu Friederici, Ducis Sleſvici, &c. ad triduum ante dominicam rogationum proximum indictis, promulgandum. *Sleſvici, Joh. Höſerus. 1627. in-8.°*

* JOAN. RUPERTI ſermo in conſecratione templi aulici Saxo-Lavenburgici & ordinatione Paſtoris aulici habitus, anno 1595. Germanicè. Sequuntur epigrammata à viris bonis inferioris Saxoniæ in dedicationem novi templi aulici Lawenburgenſis conſcripta. *Ulſenii. in-4.°* D 2. 366.

* Reſponſio ad ſermonem habitum à Nicolao Blum, in obitum Doctoris Nicolai Crell, Cancellarii Electoris Saxoniæ Chriſtiani I. die 10. Octobris 1601. edita ab amicis Nicolai Crell: Germanicè. *anno 1605. in-8.°* D 2. 232.

* JOHAN. AVENARII conciones in hiſtoriam paſſionis Jeſu Chriſti, in linguam Suecicam à M. ISRAEL tranſlatæ, nunc recognitæ & auctæ à PETRO LAURENTII GOTHO. *Holmiæ, Ignat. Meurer. 1620. in-4.°*

431. *E.* Concio brevis de Inferno & damnatorum cruciatibus; Germanicè ſcripta ab ERASMO VINTHER, & in linguam Iſlandicam tranſlata per D. THORLAKE SKWLASYNE. *Hoolum. 1641. in-8.°*

* Scholia Epiſtolica à Jo. STRALIO collecta ex commentationibus SS. Patrum in Epiſtolas feſtivales, & in partes duas diſtributa. *Helmeſtadii, Henning. Muller. 1642. in-4.°* D2. 2677.

432. JOH. GERHARDI homiliæ in pericopas evangeliorum dominicalium & præcipuorum totius anni feſtorum; pars prima & ſecunda: editio tertia. *Ienæ, Blaſius Lobenſteins. 1647. in-4.° 2. vol.*

433. Hecdecas homiliarum, ſeu ſermonum ſacrorum diebus feſtis præmiſſorum, habitorum in Univerſitate Argentoratenſi; partes duæ: acceſſit mantiſſa aliarum orationum academicarum, à JOH. CONR. DANNHAWERO. *Francofurti ad Mænum, Joannes Beyerus. 1651. & Argentorati, Joſias Stædelius. 1665. in-8.° 2. vol.*

434. Analyſis evangeliorum dominicalium cum obſervationibus, à CUNRADO DIETERICO. *Francofurti, Chriſtian. Kleinius. 1657. in-4.° 3. tom. 1. vol.*

435. JOH. HENR. URSINI nova & vetera, ſive parallela evangelica, id eſt, conciones in dominicas totius anni. *Francofurti ad Mænum, Chriſtianus Hermdorffius. 1661. in-4.°*

JOH. HENR. URSINI quinquagena feſtalia variarum meditationum in præcipua quædam anniverſaria feſta. *Francofurti, Chriſtian. Herndorffius. 1661. in-4.°*

436. MART. STATII poſtillæ Patrum ſuper evangelia dominicalia. *Wittebergæ, Wilhelmus Fincelius. 1661. in-4.° 2. vol.*

437. Explicatio elenctica evangeliorum dominicalium; ſub præſidio JOH. GERHARDI publicæ diſquiſitioni ſubjecta. *Ienæ, Zach. Hertelius. 1663. in-4.°*

438. JOAN. ADAMI OSIANDRI primitiæ evangelicæ, ſive diſpoſitiones in evangelia dominicalia & feſtivalia. *Tubingæ, Joh. Georg. Cotta. 1665. in-4.°*

439. JOH. HEERMANNI labores ſacri in evangelia dominicalia & feſtivalia, Latinè ex Germanico tranſcripti à JOH. BREMERO; quibus adjecta eſt NICOLAI VISMARI delineatio concionum in pericopas Epiſtolicas totius anni. *Francofurti, Joh. Becker. 1663. in-8.°*

* Vergiliæ, ſive Pleiades ſacræ, hoc eſt, diſpoſitiones methodicæ ſcepties variatæ, ſecundùm quas evangelia dominicalia, quibus acceſſerunt in hac editione ſecunda feſtivalia, cœtui ſuo propoſuit CASP. FRID. NACHTENHOFER. *Coburgi, Joh. Eric. Halnius. 1665. in-8.°* D2. 473.

440. Vergiliæ, ſive Pleiades ſacræ, hoc eſt, diſpoſitiones methodicæ ſcepties variatæ, ſecundùm quas evangelia dominicalia, quibus acceſſerunt in hac editione tertia feſtivalia, cœtui ſuo propoſuit M. CASP. FRID. NACHTENHOFER. *Lipſiæ, C. Kirchnerus. 1669. in-8.°*

441. Nucleus evangelicus, illuſtriores dicrum dominicalium & feſtivalium doctrinas, diſtichis incluſas, & illuſtratas ſacræ Scripturæ dictis & teſtimoniis Patrum, exhibens: autore SAMUELE TRAUTMANNO. *Wittebergæ, Jo. Haken. 1668. in-8.° 2. vol.*

442. HENRICI WITTEN, Rigenſis, repertorium homileticum, in quo materiæ quæcumque theologicæ, maximè morales ac practicæ, ſub certis titulis ordine alphabetico producuntur. *Damiſci, Mart. Hallervordius. 1682. in-4.°*

443. Floſculi evangelici, ſive evangelia dominicalia & feſtivalia totius anni, teſtimoniis & ſententiis Patrum, ſeu commentario quodam illuſtrata: collectore JOH. THEOD. ENSLINO. *Ulmæ, Georg. Willel. Kühnius. 1700. in-8.°*

444. SAM. STRIMESII epiſtola irenica ad Dan. Sever. Scultetum, ſuper hujus obſervationibus ad criticam ſuam concionatoriam noviſſimè editis, aſſertionique ampliſſimæ divinæ gratiæ Benedicto Pictæto ab autore inſcriptæ, oppoſitæque annexis; additæ ad calcem ſunt ipſæ Scultetianæ obſervationes. *Francofurti ad Viadrum, Joh. Völcker. 1701. in-8.°*

PAULI TARNOVII de novo evangelio, quòd ſit cauſa omnium calamitatum univerſum chriſtianum orbem innundantium & ſubmergentium, diſſertatio habita in Academia Roſtochienſi anno 1624. *Francofurti ad Mænum, Chriſtian. Genſchius. 1697. in-8.°*

445. Muſcum Miniſtri Eccleſiæ, hoc eſt, inſtructio omnimoda ſymmyſtæ evangelici, quoad omnia & ſingula ſacri miniſterii munia pro conſcientia dextrè obcunda, præceptis & exemplis adornata à Jo. FRID. MAYERO: editio tertia, emendatior. *Lipſiæ, Thom. Fritſch. 1703. in-4.°*

* Idea Demegori expediti ſexaginta requiſitis, hoc eſt, Lipſanis quibuſdam homileticis, quæ ex claris Oratoribus eccleſiaſticis collecta, exhibentur abſoluta: à CHRISTOPHORO SONNTAG dilucidata. *Altdorfii, Henricus Mayerus. 1704. in-4.°* D2. 271.

446. MART. CRUSII, Profeſſoris Tubingenſis, homiliæ hymnodicæ, LIV. cantica Eccleſiæ Lutheranæ bene diſpoſita, verbo Dei puro illuſtrantes: è manuſcripto editæ, cum præfatione & annotationibus JOH. CHR. OLEARII. *Aruſtadii, Joh. Gab. Ehrtius. 1705. in-8.°*

* Eximia animæ dignitas: concio in cap. III. ℣ 36. ſancti Marci; per AUGUSTUM HERMAN. FRANCKE, Glauchæ propè Halam recitata; Danicè verſa. *Coppenhag. 1732. in-12.* D2. 425.

Traitez de Pieté & de Spiritualité.

447. Diſquiſitio de piis & catholicis precibus & invocatione numinis divini, & earum formulæ deſcriptæ tam de ſacris Scripturis, quàm ex aliorum uſurpatione, Græcè & Lat. à JOAC. CAMERARIO. *Argentorati, Joſias Richelius. 1560. in-8.°*

* Precationes aliquot privatæ & publicæ. *Heydelbergæ, Mich. Schirat. 1563. in-8.°* D2. 423.

* Precationes ex veteribus orthodoxis Doctoribus, ex Eccleſiæ hymnis & canticis, ex pſalmis denique Davidis collectæ, & nunc recens recognitæ & auctæ per ANDREAM MUSCULUM. *Lipſiæ, Andr. Schneider. 1575. in-8.°* B. 908.

* Preces chriſtianæ omnis ſtatus, conditionis & vocationis, chriſtianis hominibus in plerisque tribulationibus uſui exiſtentes, diſtinctæ in ſingulos dies cujuſlibet ſeptimanæ, cum annexis gratiarum actionibus & benedictionibus tam matutinis quàm veſpertinis, per JOANNEM AVENARIUM ex Germanico Latinè converſæ. *Argentorati, Bernhard. Jobinus. 1578. in-12.* B. 922.

448. Liber precum ad uſum perſonarum cujuſvis conditionis: authore JOH. HABERMANNO, Lutheranæ communionis: Germanicè. *Noribergæ, hæredes Leon. Heuſlers. 1597. in-12.*

449. Tractatus chriſtianus & conſolatorius de ſenectute: autore DANIELE TOSSANO, facræ theologiæ Profeſſore in Acad. Heidelb. *Heidelbergæ, A. Caubierus. 1599. in-8.°*

* Precationes ex veteribus orthodoxis Doctoribus, ex Eccleſiæ hymnis & canticis, ex pſalmis denique Davidis collectæ, recognitæ & auctæ per ANDREAM MUSCULUM. *Lubecæ, Henr. Carſtens. 1610. in-24.* B. 911.

* Precationes in ſingulos ſeptimanæ dies, ex Joan. Avenarii precibus. *Lubecæ, Henr. Carſtens. 1610. in-24.* B. 927.

* Heraclitus PET. MOLINÆI, ſeu ſpeculum mundanæ vanitatis & vitæ humanæ calamitatum, ex Gallico Germanicè redditus per CHR. BESOLDUM. *Argentorati, Lazar. Zetzner. 1627. in-12.* D2. 261.

450. Œconomia, ſive exercitium pietatis *Tome II. Part. II.* Hagerianæ: Germanicè. *Hamburgi, Andreas Venus. 1634. in-12.*

451. JOH. GERARDI meditationes & orationes, ex Germanica lingua in Anglicam verſæ per RADULPH. WINTERTON. *Cantabrigiæ, Thom. Buck. 1638. in-12.*

452. Deliciæ domeſticæ, ſive piæ meditationes miſerandis hiſce temporibus, ſolatii cauſa, confectæ ab HIERONYMO AMMON. *Noribergæ, Hieremias Dumler. 1638. in-12.*

453. CONR. HORNEII, theologiæ Doctoris & Profeſſoris in Academia Julia, repetitio doctrinæ veræ de neceſſitate B. O. ſeu ſtudii pietatis: *Si quis ſalvus per Chriſtum eſſe velit;* & novæ ejus vindiciæ. *Helmeſtadii, Henning. Mullerus. 1649. in-4.°*

CONR. HORNEII iterata aſſertio, qua fidem non qualemlibet, ſeu otioſam aut mortuam, ſed vivam, ac per charitatem operantem, ad ſalutem neceſſariam eſſe oſtenditur adverſus Jo. Ruthmalerum, mortuam & otioſam ad eam ſufficere diſputantem. *Helmeſtadii, Henning. Mullerus. 1648. in-4.°*

CONR. HORNEII perbrevis deſenſio diſputationis ſuæ de ſumma fidei non qualibet, ſed per charitatem operantis, neceſſitate ad ſalutem, adverſus programma ſuperiori anno hac de re editum. *Helmeſtadii, Henning. Mullerus. 1647. in-4.°*

Refutatio paſquilli cui titulus eſt: *Excerptum breve ex quibuſdam ſententiis Lutheri & tractatus inſcripti corpus Juſti, &c. ſub falſo nomine M. Johannis Loeſchmanni editi:* Germanicè; auctore CONR. HORNEIO, Lutherano. *Helmeſtadii, Henning. Mullerus. 1642. in-4.°*

JOHANNIS ARNDT, Lutherani, teſtimonium de neceſſitate vitæ chriſtianæ & ſanctæ ad ſalutem conſequendam; excerptum è ſuis quatuor libris de vero Chriſtianiſmo: Germanicè. *Helmeſtadii, Henning. Mullerus. 1647. in-4.°*

Diſputatio theologica de ſumma fidei non qualiſlibet, ſed quæ per charitatem operatur, neceſſitate ad ſalutem; præſide CONR. HORNEIO. *Helmeſtadii, Henning. Mullerus. 1646. in-4.°*

453. *A.* Meditationes è SS. Patrum Auguſtini, Bernardi, Tauleri & aliorum ſcriptis excerptæ, per GUDBRANDUM THORLAKSSON, Iſlandicè. *Hoolum. 1655. in-8.°*

* Reſonabilis echo, hoc eſt, orationis mira vis & energia; ab ENWALDO NICOLAI RANDULFFO explicata, ut pote quæ Deum & animam devotam pio colloquio conjungit. *Hafniæ, Melch. Wincklerus. 1649. in-4.°* D2. 537.

454. Rituale orantium, vel compendium veterum orandi rituum, ex ſacris priſcæ præſertim Eccleſiæ antiquitatibus; à JOAC. HILDEBRANDO. *Helmeſtadii, Henning. Muller. 1656. in-4.°*

Exercitatio theologica de ritibus ſacris; præſide JOACH. HILDEBRANDO. *Helmeſtadii. 1655. in-4.°*

De veterum concionibus diſſertatio; ſub præſidio JOACH. HILDEBRANDI. *Helmeſtadii. 1661. in-4.°*

Exercitatio theologica de Epiſcopis; præſide JOACH. HILDEBRANDO. *Helmeſtadii. 1662. in-4.°*

JOACH. HILDEBRANDI tractatus de hierarchia veteris Eccleſiæ. *Helmeſtadii, Wolfg. Hammius. 1702. in-4.°*

454. *A.* Enchiridion in gratiam eorum qui tentationibus cruciantur; è Germanico JOHANNIS GERHARDI in Iſlandicum per THORLAC SKWLA tranſlatum. *Hoolum. 1656. in-8.°*

454. *B.* Textus aliquot ad doctrinam & conſolationem rudiorum, quibus Bibliorum copia non eſt, è ſacra Scriptura collecti, & variis vitæ caſibus accommodati : Iſlandicè. *Iterùm impr. Hoolum. 1657. in-16.*

Parvus catechiſmus MARTINI LUTHERI, adjuncta brevi dilucidatione : ſecunda editio, Iſlandicè. *Hoolum. 1660. in-16.*

454. *C.* Manuale quo norma chriſtianè vivendi pièque moriendi præſcribitur : Germanicè per Doctorem MARTINUM MULLER ſcriptum, nunc Iſlandicè verſum. *Hoolum. 1661. in-8.°*

454. *D.* Soliloquia animæ de paſſione Domini noſtri Jeſu Chriſti, juxta canticorum formam expreſſa; per PETRUM EINARSSON: Iſlandicè. *Hoolum. 1661. in-8.°*

454. *E.* Soliloquia in paſſionem Jeſu Chriſti; per ARNGRIM JONSSON : Iſlandicè. *Hoolum. 1662. in-8.°*

455. JOH. BOTSACCI promptuarium allegoriarum ſacrarum, præcipua chriſtianæ fidei capita illuſtrantium : editio ſexta. *Francofurti, Chriſtoph. Wuſt. 1668. in-8.°*

456. Libellus precum exemplaris, continens monita ſalutaria pro viatoribus, variaque exercitia ſpiritualia, à JOH. OLEARIO : editio tertia, janiculo dithyrambico, ſive duplici mercatoris crumena, & duce ſeu itinerario Europæ locupletata : Germanicè. *Lipſiæ, Caſpar Lunitius. 1675. in-12.*

* Pius literati hominis feceſſus, ſive manuductio ad pietatem, Baſilii aliorumque Patrum exemplis & documentis illuſtrata à THEOPHILO SPIZELIO. *Auguſtæ Vind. Gottlieb Goebelius. 1669. in-8.°* D2. 639.

457. THEOPHILI SPIZELII literatus feliciſſimus ſacræ Metamcæ proſelytus, ſive de converſione literatorum commentarius; ſelectis Doctorum veterum, Scriptorumque eccleſiaſticorum monumentis & documentis, necnon ſingularibus converſorum literatorum exemplis & hiſtoriis illuſtratus. *Auguſtæ Vind. hæredes Theoph. Goebelii. 1685. in-8.°*

Pius literati hominis feceſſus, ſive à profanæ doctrinæ vanitate ad ſinceram pietatem manuductio, Magni Baſilii, aliorumque Patrum exemplis & documentis illuſtrata : à THEOPHILO SPIZELIO. *Auguſtæ Vind. 1685. in-8.°*

458. Brevis & ſolida orationis dominicæ enarratio, Hafniæ exarata à PETRO RAMLOS. *Francofurti, Joan. Andreas. 1687. in-8.°*

* MER. CASAUBONI diſſertatio de enthuſiaſmo precatorio. *Hamburgi. 1696. in-4.°* D2. 628.

459. Theſium Samuëlis Schelguigii de tempore, ex Auguſtana confeſſione, apologia & formula concordiæ decerptarum, collatio, qua oſtenditur nova pietatis methodus adverſari Evangelicæ Eccleſiæ ſymbolis; adjunxit M. JUSTUS WESSELIUS RUMPÆUS obſervationes in ideam theologiæ Schelguigianæ Langianam. *Gryphiſvaldiæ, Wolf. Fickweiler. 1707. in-4.°*

459. *A.* Piæ animæ theſaurus, ante 200. annos in Conſtantinopolitanorum lingua ſcriptus, poſtea Gallicè, Italicè, Latinè, Germanicè, Belgicè, nunc verò Danicè tranſlatus: quarta editio, emendatior. *Coppenhag. Hier. Chriſtian. Pauli Efterleverſte. 1732. in-12.*

459. *B.* Vera in Chriſtianiſmum via, Anglicè ſcripta per EMMANUEL. SONTHOMB, & olim Danicè tranſlata; nunc verò recognita, emendata & recuſa : Danicè. *Coppenhag. è typogr. regia domus Orphan. 1732. in-8.°*

460. Manuel de preparation à la mort, c'eſt-à-dire, conſideration ſalutaire & très-neceſſaire de ce qu'il faut que l'homme faſſe pour vivre chretiennement & mourir heureuſement; traduit de l'Allemand de Martin Moller en François par JEAN COMBILLON, Miniſtre de l'Egliſe Françoiſe à Oppenheim. *Berne, George Sonuleitner. 1669. in-8.°*

461. GOTHOFR. ARNOLDI hiſtoria & deſcriptio theologiæ myſticæ, ſeu theoſophiæ arcanæ & reconditæ, itemque veterum & novorum myſticorum. *Francofurti, Thom. Friſch. 1702. in-8.°*

462. Officium pietatis, Polycarpo Lyſero ſeniori per ſcriptum apologeticum, Godofredi Arnoldi hiſtoriis oppoſitum, ſolutum à POLYCARPO LYSERO, pronepote : acceſſit farrago epiſtolarum ſæculi XVI. & circa initium ſæculi XVII. ſcriptarum. *Lipſiæ, hæredes Lanckiſii, abſque nota anni. in-8.°*

Traitez Polemiques.

Traitez generaux.

463. LAUR. LUDOVICI, Leobergenſis, analyſis trium dialogorum Theodoreti, Epiſcopi

Cyri, adversùs Eutychianos: accessit ABRAHAMI SCULTETI de vita & obitu autoris oratio. *Neustadii, Nicolaus Schrammius. 1604. in-8.°*

464. ÆGID. HUNNII articuli de lege & evangelio, ex sacris Scripturis, formâ quæstionum & responsionum pertractati, adversùs Pontificios, Antinomos, Calvinianos, aliosque novatores. *Wittebergæ, typis Mullerianis. 1606. in-8.°*

Enchiridion controversiarum inter Evangelicos & Pontificios; seu index errorum Ecclesiæ Romanæ, unà cum antidoto, ex quatuor tomis disputationum Roberti Bellarmini excerptus: per CONR. VORSTIUM. *Hanoviæ, Guill. Antonius. 1608. in-8.°*

De religione tum vera tum falsa, cum ethnica sive pagana, tum & Mahometica, tum & Judaïcâ, veteri vera, novâ falsa, tum denique & Pontificia, methodica tractatio; ab HENR. BOETHIO. *Witteb. Matrinus Henckelius. 1611. in-8.°*

Catechismus ubiquidisticus, sive fides ubiquidistica de persona Christi & sanctæ cœnæ, ex Ubiquidisticorum Theologorum scriptis collecta à GEORGIO ALTENRATH, Hertzbergensi: Germanicè. *Francofurti ad Oderam, Frideric. Hartman. 1615. in-8.°*

Moderata dissertatio de ratione alendi Ministros Evangelicos; qua disputatur eos oportere ex decimis vivere: auctore JOH. GIFFORDO, Anglo. *Hamburgi, Paulus Langius. 1619. in-8.°*

Mahometologia Sociniana, hoc est, quòd Sociniani cum Alcorano Turcico conspirent, brevis discursus; auctore ANDR. PROLÆO. *Lipsiæ, Joh. Grosius. 1625. in-8.°*

* De religione tum vera tum falsa, cum ethnica sive pagana, tum & Mahometica, tum & Judaïca, veteri vera, nova falsa, tum denique & Pontificia, methodica tractatio, ab HENR. BOETHIO. *Wittebergæ, Martinus Henckelius. 1611. in-8.°* D2. 464.

465. Collectio controversiarum Phil. Nicolai, Pastoris Hamburgensis; per GEORGIUM DEDEKENNUM: Germanicè. *Hamburgi. 1617. in-fol. 4. vol.*

466. Arbor hæreticæ consanguinitatis, hoc est, hæreseologica descriptio; in qua præcipuæ veterum hæreses ex uno post Christum natum principio deductæ, in quatuor classes dirimuntur, explicantur, refelluntur, & ad duo Antichristianismi summa capita revocantur: autore DAN. CRAMERO, Pastore & Professore Stetinensi. *Argentorati, Lazarus Zetznerus. 1623. in-4.°*

467. Ethnophronii contra Gentiles de principiis religionis christianæ dubitationes, libri tres: autore Jo. MICRÆLIO. *Stetini, hæredes Georg. Rhetii. 1647. in-4.° 2. vol.*

Judæ in Ethnophronii continuatione contra Judaïcas cœlestis veritatis depravationes libri V. auctore JOH. MICRÆLIO. *Stetini, Joh. Valent. Rhetius. in-4.°*

468. Anti-crisis, sive confutatio judiciorum à Latermanni errorum complicibus editorum, præcipuè adversùs Georg. Calixtum. *Gedani, Aud. Hünefeldius. 1649. in-4.°*

Literæ Ministerii Regiimontis respectivè Tripolitani, ad collegia Theologorum in Academiis, pro impetrandis censuris super dissertatione Latermanni de prædestinatione aliisque ejus placitis; unà cum apologia Cælestini Missentæ, adversùs delatorias complicum Latermanni ad eadem collegia perscriptas, & refutatione programmatum in Academia Regiomontana affixorum. Præmissa est præfatio causas editionis exponens, & accessit appendix sub examen revocans triplicem declarationem Latermanni. *Gedani, Aud. Hünefeldius. 1649. in-4.°*

* Onirocritarum Batavorum Adriani & Petri de Walenburch deliquia; quibus accessere Nuthetici, Bartholdi Nihusii, anoetica: monstratore JOH. CONR. DANNHAWERO. *Argentinæ, Joh. Philip. Mülbius. 1650. in-8.°* D2. 319.

469. MICH. HAVEMANNI theognosia antiquissima, Mosaïca, Prophetica, Rabbinica; ostendens mysterium de personarum in una essentia divina pluralitate, earumdemque determinata Trinitate, ex Veteri Testamento solidè evinci, & à salvandis sub antiquo fœdere necessariò fuisse credendum: Judæis, judaïzantibus Pontificiis, Photinianis, Calvinistis & Grammatistis, Heberinis opposita. *Freibergæ, Georg. Beutherus. 1651. in-12.*

* Anti-Frimelius, sive errores Johannis Frimelii, theologiæ propè Breslaviam Professoris Lutherani, in responsione ad duodecim postulata Patris Keddii; per PHILASTRIUM EHRE-GOTT (hoc est, HONORA-DEUM) Megalburgensem: Germanicè. *Schweidnitziæ. 1653. in-4.°*

470. GER. TITII in primum & secundum motiva ab Adriano & Petro de Walenburg, nomine Landgravii Ernesti consignata, animadversiones theologicæ. *Helmest. 1653. in-4.°*

De viribus humanis, sive libero hominis post lapsum arbitrio, conversione, perseverantia, ejusque certitudine, dissertatio theologica, autore GER. TITIO. *Helmestadii, Joh. Heitmullerus. 1657. in-4.°*

GER. TITII vindicatio Augustanæ confessionis adversùs Bellarmini libellum, cui titulus est: *Judicium de formula concordiæ. Helmestadii, Joh. Heitmullerus. 1658. in-4.°*

GER. TITII ostensio summaria, quòd Pontificii dogmata sua sibi peculiaria, unanimi scriptorum ecclesiasticorum è quinque prioribus Ecclesiæ sæculis consensu, probare non possint. *Helmestadii, Joh. Georg. Tægerus. 1658. in-4.°*

J. MICRÆLII diatribe de Erhardi S. R. J. Comitis Truchsess. de Wetzhausen recognitione Ecclesiæ universalis antiquæ, Viennæ an. 1652. factâ; unà cum solutione IV. quæstionum & responsione ad XII. postulata Keddii Jesuitæ, & ad sophismata Valeriani Magni, Capucini, de regula credendi. *Stetini, Joh. Valentinus Rhetius. 1652. in-4.°*

J. MICRÆLII tertia parænesis ad Erhardum S. R. J. Comitem Truchsess. de Wetzhausen, qua

sophiſmam Jodoci Keddii Jeſuitæ diſſolvuntur. *Stetini. 1653. in-4.°*

* Manuale pacificum, ſeu quæſtiones viginti ex inſtrumento pacis, religionem, ejuſque exercitium concernentes; compilatæ à GUIL. IGNATIO SCHÜTZ. *Francofurti, Frid. Weiſſius. 1654. in-12.* D2. III. 2.

471. BALT. BOEBELII polemoſophia victrix contra noviſſimas DD. Walenburehiorum vindicias, pro Joan. Conr. Dannhawero. *Argentorati, Joſias Staedelius. 1657. in-4.°*

Diſquiſitio hiſtorico-theologica de Reſurrectione Chriſti, adverſùs hæreticos; præſide BALT. BEBELIO. *Argentorati, Joſias Staedelius. 1664. in-4.°*

Jeſus Nazarenus demonſtratus ex dicto Matth. 11. præſide BALT. BEBELIO. *Argentorati, Joſias Staedelius. 1665. in-4.°*

Exercitatio theologica de cauſis juſtificationis ad locum Apoſtoli ex epiſt. ad Rom. III 24. 25. præſide SEBAST. SCHMIDT. *Argentorati, Joſias Staedelius. 1666. in-4.°*

Diſſertatio apologetica ſecunda de certitudine SS. Litterarum: præſide BALT. BEBELIO. *Argentorati, Joſias Staedelius. 1669. in-4.°*

472. GEORG. CASSANDRI & GEORG. WICELII de ſacris noſtri temporis controverſiis, libri duo: additis ſimul iſtuc pertinentibus aliis; cura & cum præfatione H. CONRINGII. *Helmeſtadii, Henning. Muller. 1659. in-4.°*

473. Primitivæ Eccleſiæ arma victricia; ſive præcipua reſponſa veterum, cum Heterodoxorum ſpecioſis objectionibus propoſita à LUCA FRID. REINHARTO. *Altdorffii, Joan. Henr. Schomerſtædt. 1665. in-8.°*

Vergiliæ, ſive pleiades ſacræ, hoc eſt, diſpoſitiones methodicæ ſeptics variatæ, ſecundùm quas evangelia dominicalia, quibus acceſſerunt in hac editione ſecunda feſtivalia, cœtui ſuo propoſuit CASP. FRID. NACHTENHOFER. *Coburgi, Joh. Eric. Hahnius. 1665. in-8.°*

Chronologia errorum Pontificiorum, certas in claſſes, pro articulorum cohærentia diſtributorum, ex variis ſuiſque locis allegatis & probatis authoribus collecta, inque breviculum redacta à JOH. COLNERO. *Gieſſæ Heſſorum, Joſeph. Dieterich. Hampelius. 1665. in-8.°*

474. Jo. MUSÆI de uſu principiorum rationis & philoſophiæ in controverſiis theologicis, libri, Nic. Vedelii rationali theologico potiſſimùm oppoſiti; quibus acceſſere duæ diſputationes, una contra Kekermannum, altera contra Molinæum. *Ienæ. 1665. in-8.°*

475. JOH. MELCH. STEINBERGII controverſiæ & aſſertiones, ex univerſa theologia & quolibet loco communi collectæ; unà cum reſponſionibus, ubi natura & ſtatus controverſiarum explicantur: pars prima. *Herbornæ. 1667. in-4.°*

Vera & ſincera enarratio geſtorum & dictatorum in nupera concertatione inter Doctorem Steinbergium & P. Conr. Reidt Jeſuitam habita, de judice controverſiarum; vice apologiæ ad confutationem Jeſuiticarum artium & Thraſoniſmorum ſatyricorum in Doctorem Steinbergium conjectorum. Accedit ad calcem brevis iſtius controverſiæ enucleatio, ad ruinoſum religionis Papalis fundamentum oculis omnium exponendum, & ad occurrendum reſponſionibus & ſophiſmatibus adverſariorum: edente NIC. RIVIO, Belga. *Alethopoli, Euſeb. Verinus. 1661. in-4.°*

476. Tractatus generales & ſpeciales de controverſiis fidei, per ADRIANUM & PETRUM DE WALENBURCH. *Colomiæ Agrippinæ, Joan. Wilhelmus Frieſſis. 1669. & 1671. in-fol. 2. vol.*

477. DAN. HARTNACCI breviarium controverſiarum theologicarum inter Evangelicos, Pontificios, Reformatos, Socinianos, Arminianos & Anabaptiſtas præcipuarum; quinquaginta quinque diſputationibus ita digeſtum, ut quæſtionibus illis argumenta potiſſima theſin firmantia, & fundamenta contra plerasque hoſtium veritatis ſophiſmata contineantur: annexæ ſunt, coronidis loco, ſingulis diſputationibus aliquot è philoſophia quæſtiones nobiliores. *Cellis, Andr. Holwein. 1688. in-8.°*

478. Synopſis controverſiarum potiorum, quæ Eccleſiæ Chriſti cum Hæreticis, Schiſmaticis modernis, Socinianis, Wegelianis, Anabaptiſtis, Remonſtrantibus, Pontificiis, Calvinianis, Calixtinis, aliiſque intercedunt: autore ABRAHAMO CALOVIO. *Francofurti, Joh. Chriſt. Wohlfart. 1688. in-4.°*

479. FRIED. BECHMANNI theologia polemica, tribus ſectionibus comprehenſa, quibus vera ſententia proponitur, probatur, & argumenta oppoſita diluuntur. *Lipſiæ, Jo. Meyer. 1698. in-4.°*

* Diſputatio Theologi Lipſienſis de jure decidendi controverſias theologicas, eum ſcholiis Juriſconſulti Hallenſis. *Halæ Magdeburgicæ, Chriſtophorus Salfeldius. 1701. in-4.°* D2. 406.

480. Epitome controverſiarum theologicarum, ut in conventibus ſynodicis Pirnenſibus materiam colloquii eruditi atque fraterni præbeant; à Jo. DAVIDE SCHWERDTNERO. *Pirnæ, Georg. Balth. Ludovicus. 1707. in-4.°*

481. Theologiæ polemicæ libri duo, quibus controverſiæ & antiquiores & recentiores tum temporis de theologiæ prægnitis, item de Deo uno & trino examinantur; ex variis ſcriptis Theologorum polemicis collecti à BALTHASARE RHAW: nunc è manuſcripto primùm editi ab auctoris nepote ZACHARIA GRAPIO. *Roſtochii, Joh. Wepplingius. 1708. in-4.°*

482. ÆGIDII STRAUCHII compendium theologiæ poſitivo-polemicæ; in quo ſumma

credendorum aphorismis proponitur, propoſita nervosè explicatur, explicata Scripturæ teſtimoniis confirmatur, ac denique adverſariorum errores notantur. *Dreſdæ, Joh. Chriſtophor. Zimmermannus. 1709. in-4.°*

483. JOAN. AND. SCHMIDII breviarium theologiæ polemicæ, præcipuas exhibens controverſias cum Pontificiis, Reformatis & Socinianis; cui præmiſſus eſt conſpectus controverſiarum in theologia præcipuarum. *Helmſtadii, Joh. Melch. Syſtermannus. 1710. in-8.°*

484. ABR. CALOVII theologia Apoſtolico-Romana, oraculis XXCII. è divina catecheſi, Eccleſiæ Romanæ à ſancto Paulo concredita, ſuccinctè comprehenſa, adversùs corruptelas Pontificiorum, Calvinianorum, Sociniano-rum & aliorum Heterodoxorum aſſerta. *Witembergæ, Chriſt. Theoph. Ludovicus. 1711. in-4.°*

* CHRISTOPH. FORSTNERI de diſſidiis Theologorum epiſtolæ, ex manuſcripto editæ. *Lipſiæ. 1726. in-12.* D2. 634.

Traitez particuliers.

Traitez contre les Catholiques Romains.

* Joannis Reuchlin, aliàs Capnionis, encomion : triumphanti illi ex devictis obſcuris viris, id eſt, Theologiſtis Colonienſibus & FF. de ordine Prædicatorum, ab ELEUTHERIO BIZENO verſibus decantatum. *in-4.°* D2. 675.

* In ſcutum malæ fidei NIC. GRANARII gladius verſatilis verbi Dei contra univerſam Eccleſiæ Catholicæ doctrinam. *in-8.°* D2. 396.

* Rithmi è vetuſto quodam codice deſcripti, Romanum quendam Advocatum, cognomento le Franco, taxantes, ut appareat etiam veteres in Romanam Curiam ſcripſiſſe. *in-4.°* D2. 675.

* Epiſtolæ duæ duorum amicorum, ex quibus vana, flagitioſaque Pontificum Pauli III. & Julii III. & Cardinalis Poli & Stephani Gardineri, Pſeudo-epiſcopi Vuintonienſis, eorumque ſectatorum ratio intelligi poteſt. *in-8.°* D2. 2667.

* Appellatio Sacerdotum maritorum urbis Argentinæ, adversùs inſanam excommunicationem Epiſcopi. *in-8.°* D2. 2667.

485. Julius dialogus; quomodo Julius II. Pont. Max. poſt mortem cœli fores pulſando, ab janitore illo D. Petro intromitti nequiverit : autore DES. ERASMO. *in-4.°*

486. Dialogus feſtivus, quo Julius II. Pont. Max. poſt mortem cœli fores pulſando, ab janitore illo D. Petro intromitti nequiverit : autore DESIDERIO ERASMO. *editio vetus. in-8.°*

487. Julius dialogus; quomodo Julius II. Pont. Max. poſt mortem cœli fores pulſando, ab janitore illo D. Petro intromitti nequiverit : autore DESIDERIO ERASMO. *in-8.°*

* Litaneia Germanorum, hoc eſt, ſupplicatio ad Deum pro Germania. *vetus editio. in-4.°* D2. 488.

488. Tractatus de ruinæ Eccleſiæ planctu, rithmis Latino-Germanicis ſcriptus. *Haganoæ. vetus editio. in-4.°*

Epiſtola de non apoſtolicis quorumdam moribus, qui in Apoſtolorum ſe locum ſucceſſiſſe gloriantur. *vetus editio. in-4.°*

Litaneia Germanorum, hoc eſt, ſupplicatio ad Deum pro Germania. *vetus editio. in-4.°*

Lamentationes Germanicæ nationis, ad Threnos Jeremiæ compoſitæ pro Luthero. *1526. in-4.°*

Oratio vulgi ad Deum pro Eccleſia Catholica & Romana. *vetus editio. in-4.°*

Canonici indocti, ſeu ad Joannem Eccium reſponſio, quatenus & qua ratione ſint Lutherani, canonici, quos in ſua epiſtola indoctos vocaſſet. *vetus editio. in-4.°*

Tractatus de arte & modo inquirendi quoſcumque hæreticos, ſecundùm conſuetudinem Romanæ Curiæ; compoſitus à quodam Fratre Ordinis Prædic. *vetus editio. in-4.°*

Tractatus de arte & modo inquirendi quoſcumque hæreticos, ſecundùm conſuetudinem Romanæ Curiæ; compoſitus à quodam Fratre Ordinis Prædic. editio altera. *in-4.°*

Supplicatio quorumdam apud Helvetios Evangeliſtarum, ad Hugonem, Epiſcopum Conſtantienſem, ne ſe induci patiatur ut quicquam in præjudicium evangelii promulget, neve ſcortationis ſcandalum ultrà ferat, ſed Presbyteris uxores ducere permittat. *1522. in-4.°*

Epiſtola NIC. QUADI, miranda nuntians de quodam novo opere, brevi emerſuro, cui titulus : *De memorabilibus Prædicatorum & Carmelitarum. vetus editio. in-4.°*

De fide concubinarum in ſacerdotes, quæſtio acceſſoria in quodlibeto Heidelbergenſi determinata, quibuſdam novis additionibus denùò illuſtrata. *Mogunciæ, Frider. Hewman. vetus editio. in-4.°*

De fide meretricum in ſuos amatores, quæſtio in quodlibeto Heidelbergenſi determinata, à JACOBO HARTLEIB novis quibuſdam additionibus illuſtrata. *Mogunciæ, Frider. Hewman. vetus editio. in-4.°*

Karſthans, ſive dialogus quinque perſonarum, Murneri, Karſthans ruſtici, ſtudioſi, Lutheri & Mercurii, in quo defenditur Lutherus adversùs Murnerum : Germanicè. *in-4.°*

De ingenti morione Lutherano, prout à Murnero exorciſmis actus eſt, poema facetum contra dogmata Eccleſiæ, autore eodem MURNERO : Germanicè. *Argentorati, Joan. Grienninger. 1522. in-4.° cum figuris.*

* Dialogus viri cujuſpiam eruditiſſimi feſtivus & elegans; quomodo Julius II. Pont. Max. poſt mortem cœli fores pulſando, ab

janitore D. Petro intromitti nequiverit. *vetus editio. in-8.°* D2. 512.

* Bulla diaboli, qua paternè Papam suum admonet, quomodo gerere se debeat in regenda Curia Romana & toto terrarum orbe. *in-8.°* D2. 55.

* Dialogus quinque personarum, sancti Petri, sancti Angeli Gabrielis, Papæ, cujusdam militis, & diaboli; in quo disputatur sanctum Petrum nunquam vidisse Romam, nec agnoscere Papam ut suum successorem; item quid intercessio Sanctorum valeat: Germanicè, cum quibusdam versibus Germanicis. *in-8.°* D2. 533.

* De attrito per Papas imperio, deque Pontificatu à Cæsare, Ecclesiæ reique publicæ causa, capessendo, dissertationes: authore W. CHR. KRIEGSMANNO. *in-4.°* D2. 116.

* PHILALETHIS, civis Utopiensis, dialogus satyricus de facultatibus Rhomanensium nuper publicatis. *in-8.°* D2. 396.

* HENR. OPITII dissertatio de Lutheranismo, inter Papismum & Calvinismum medio, & ideò tutissimo. *Kilonii, Barthold. Remherus. in-4.°* D2. 564.

489. HIERON. KROMAYERI de apostasia Romanæ Ecclesiæ disputationum theologicarum decas secunda & ultima. *Lipsiæ, Joh. Wittigau. in-4.°*

* Tractatus de arte & modo inquirendi quoscumque hæreticos, secundùm consuetudinem Romanæ curiæ; compositus à quodam Fratre Ordinis Prædic. *vetus editio. in-4.°* D2. 488.

* Tractatus de arte & modo inquirendi quoscumque hæreticos, secundùm consuetudinem Romanæ curiæ; compositus à quodam Fratre Ordinis Prædic. editio altera. *in-4.°* D2. 488.

* Oratio vulgi ad Deum pro Ecclesia Catholica & Romana. *vetus editio. in-4.°* D2. 488.

* Dipnosophisticæ tragœdiæ procatastrophe, adversùs errores circa eucharistiam: ab ELIA PALINGENIO. *vetus editio. in-8.°* D2. 512.

* Epistola NIC. QUADI, miranda nuntians de quodam novo opere, brevi emersuro, cui titulus: *De memorabilibus Prædicatorum & Carmelitarum. vetus editio. in-4.°* D2. 488.

* Ex obscurorum virorum salibus cribratus dialogus, non minùs eruditionis quàm macaronices amplectens; in quo introducuntur Colonienses Theologi tres, Ortuinus, Gingolphus, Ludolphus; tres item celebres viri Joan. Reuchlin, Desid. Erasmus & Jacobus Faber, de rebus à se recenter factis disceptantes apud Antipodas. *in-4.°* D2. 675.

* De fide concubinarum in sacerdotes, quæstio accessoria in quodlibeto Heidelbergensi determinata, quibusdam novis additionibus denuò illustrata. *Mogumiæ, Fridericus Hewman. vetus editio. in-4.°* D2. 488.

* De fide meretricum in suos amatores, quæstio in quodlibeto Heidelbergensi determinata, à JACOBO HARTLEIB novis quibusdam additionibus illustrata. *Mogumiæ, Frider. Hewman. vetus editio. in-4.°* D2. 488.

* Gravamina Germanicæ nationis, cum remediis & avisamentis ad Cæsarcam Majestatem. *Selestadii, in officina Schüreriana. 1518. in-4.°* D2. 64.

* UDALRICI HUGUALDI ad Tigurinam Ecclesiam epistola adversùs Romanam Ecclesiam. *1521. in-4.°* D2. 675.

* Karsthans, sive dialogus quinque personarum, Murneri, Karsthans rustici, studiosi, Lutheri & Mercurii, in quo defenditur Lutherus adversùs Murnerum: Germanicè. *in-4.°* D2. 488.

* De ingenti morione Lutherano, prout à Murnero exorcismis actus est, poema facetum contra dogmata Ecclesiæ: auctore eodem MURNERO: Germanicè. *Argentorati, Joan. Grienninger. 1522. in-4.° cum figuris.* D2. 488.

* SIMONIS HESSI apologia adversùs Rossensem Episcopum Anglic. super concertatione ejus cum Ulrico Veleno, an Petrus fuerit Romæ; & quid de primatu Romani Pontificis sit censendum: addita est epistola de Ecclesiasticorum Pastorum autoritate & officiis in subditos, & subditorum in superiores obedientia. *1523. in-4.°*

* JOAN. BUGENHAGII, Pomerani, epistola contra novum errorem de sacramento corporis & sanguinis Domini nostri Jesu Christi. *an. 1525. in-8.°* D2. 54.

490. In regulam Minoritarum, & contra universas perditionis sectas FRANC. LAMBERTI, Avenionensis, commentarii per ipsum recogniti & locupletati, cum præfatione LUTHERI. *Argentorati. 1525. in-8.°*

FRANC. LAMBERTI, Avenionensis, de sacro conjugio commentarius, in LXIX. positiones partitus; & ejusdem antithesis verbi Dei, & inventorum hominum prima positione. Accedunt ad calcem ejusdem Psalmi, sive cantica septem pro sua liberatione, tam à sectis, quàm à mendaci Papæ cœlibatu. *Norembergæ, Joan. Petreius. 1525. in-8.°*

* Lamentationes Germanicæ nationis, ad Threnos

Threnos Jeremiæ compositæ pro Luthero. *1526. in-4.°* D2. 488.

* Pauli III. Pontificis Romani, consilium admodùm paternum, datum Imperatori pro Lutheranis anno 1540. cum ejusdem consilii explicatione per EUSEBIUM PAMPHILUM. *in-4.°* D2. 673.

* Lamentatio & querimonia missæ, quæ cani potest ad numerum prosæ *Lauda Sion Salvatorem. 1542. in-4.°* D2. 512.

* Pasquilli & Marsorii hymnus in Paulum III. *1542. in-8.°* D2. 512.

* De scripto quodam Cleri secundarii & Leguleorum Colonienſium planè detestabili, adversùs evangelii doctrinam & ordinis Imperii nuper edito, querela Marci Ælii Antonini Imperatoris. *1543. in-8.°* D2. 345.

* Confutatio judicii abominabilis quorumdam Secundariorum atque Leguleorum Coloniæ Agrippinæ, dictati adversùs Joannem Meynertzhagium aliosque bonos viros: addita sunt actorum exempla, cum annotationibus, ex quibus eorumdem pseudojudicium, insitia & crudelitas relucet: per D. JOANNEM OLDENDORPIUM. *1543. in-8.°* D2. 345.

490. *A.* Pasquillorum tomi duo; quorum primo versibus ac rhythmis, altero soluta oratione conscripta quamplurima continentur, ad exhilarandum, confirmandumque hoc perturbatissimo rerum statu pii lectoris animum, apprimè conducentia. *Eleutheropoli. 1544. in-8.°*

491. Les visions de Pasquille; ou dialogue entre Marfoire & Pasquille, contre la Cour de Rome & l'Eglise Catholique, traduit du Latin en François: le jugement d'iceluy, ou Pasquille prisonnier, avec le dialogue de Probus. *1547. in-8.°*

* Lettera a Prencipi d'Italia contra il Papa, stampata nel anno *1550. in-8.°* D2. 333.

* Lettera a quegli venerabili Padri Dominicani, che difendono il Rosario per cosa buona. *1550. in-8.°* D2. 333.

* La terza letera di un Corteggiano, il quale afferma che, a suo parere, la messa del Papa e piu bella che la communione, che si fa in alcun luoco di Germania. *in-8.°* D2. 333.

* La quarta letera d'un Corteggiano, nella quale egli dice, che si comincia accorgere, che la dottrina che è chiamata Luterana sia la buona & la vera, & che quella del Papa sia la corrotta & la falsa. *1550. in-8.°* D2. 333.

* Epistola de morte Pauli III. deque iis quæ ei post mortem acciderunt: Pasquillus. *Placentiæ. 1549. in-8.°* D2. 55.

* Ad Eduardum VI. Angliæ Regem, de creatione Julii III. tum quid de ejus Papatu sperare possit. *anno 1550. in-8.°* D2. 512.

* Concilium non modò Tridentinum, sed omne Papisticum, perpetuò fugiendum esse omnibus piis: authore VERGERIO. *impr. anno 1553. in-4.°* D2. 2607.

492. Eusebius captivus, sive modus procedendi in Curia Romana contra Lutheranos, in quo præcipua christianæ religionis capita examinantur, trium dierum actis absolutus per HIERON. MARIUM, sive CŒLIUM SEC. CURIONEM. *Basileæ. 1553. in-8.°*

Modus solennis & autenticus ad inquirendum, & inveniendum, & convincendum Lutheranos, anno 1519. compositus per SYLVESTRUM PRIERATEM; anno 1553. revisus per RR. Cardinales, ad officium sanctæ Inquisitionis deputatos per S. D. N. Papam Julium III. *Romæ, Jordanus. 1553. in-8.°*

493. Historia certaminum inter Romanos Episcopos & sextam Carthaginensem synodum, Africanasque Ecclesias, de primatu seu potestate Papæ, ex authenticis monumentis collecta; quædam vetusta monumenta undè potissimum prædicta historia desumpta est; item contra primatum seu tyrannidem Papæ: autore MATHIA FLACIO, Illyrico. Accedit ad calcem ad Julium III. Romanum Pontificem Max. LUCII TIMÆI, Victorinsis, sylva, cui titulus votum, versibus conscripta. *Basileæ. 1554. in-8.°*

De Papatu Romano, ejusque religione catholica Romana liber, versu heroico tractatus: in quo quid sit hodiernus Papatus, ejusque religio, falsò apostolica & catholica vocata, velut in tabella depingitur & demonstratur: auctore JOANNE TOLMERO. *Lugduni Batavorum. 1593. in-8.°*

494. Collectio antiquorum opusculorum de corrupto Ecclesiæ statu, de disciplina & potestate ecclesiastica: studio & cura WOLFGANGI WISSENBURGII. *Basileæ, Joan. Oporin. 1555. in-8.°*

495. De voce & re fidei, contra Pharisiacum hypocritarum fermentum: autore MATTHIA FLACIO, Illyrico, cum præfatione PHILIPPI MELANCHTHONIS. *Basileæ, Joan. Oporin. 1555. in-8.°*

* CHRISTOPH. THRASYBULI theses, Pontificem Romanum cum suis conjuratis esse manifestum hostem Dei & Imperii, & ideò jure ei resistendum. *Basileæ. 1556. in-8.°* D2. 512.

496. JUSTI VELSII, Hagani, apologia contra hæreticæ pravitatis appellatos Inquisitores, eorumque captiosa de fide ipsi proposita interrogatoria; cui, per epilogi modum, brevis etiam quædam fidei ipsius confessio subjuncta est. *anno 1556. in-8.°*

JUSTI VELSII, Hagani, epiſtolæ aliaque ſcripta, vocationis ſuæ rationem & totius Colonienſis negocii ſummam complectentia. *anno 1557. in-8.°*

* Pontificem Romanum cum ſuis conjuratis eſſe manifeſtum hoſtem cum Dei tum Imperii: auctore CHRISTOPH. TRASYBULO. *Baſileæ. 1556. in-8.°* D2. 533.

497. Varia Doctorum, piorumque virorum poemata de corrupto Eccleſiæ ſtatu, cum præfatione MATHIÆ FLACII, Illyrici (FRANCOWITZ) *Baſileæ, Ludovicus Lucius. 1557. in-8.°*

498. Varia Doctorum, piorumque virorum de corrupto Eccleſiæ ſtatu poemata, ante noſtram ætatem conſcripta; ex quibus multa hiſtorica cognoſci poſſunt: cum præfatione MATTH. FLACII, Illyrici (FRANCOWITZ) *Baſileæ, Lud. Lucius. 1557. in-8.°*

* Synodus avium, depingens miſeram faciem Eccleſiæ propter certamina quorumdam qui de primatu contendunt, cum oppreſſione rectè meritorum; item hortus Libani, in quo Deus ſalutares plantavit herbas, & degeneres irrepſerunt eumque deformarunt: carmina. *anno 1558. in-4.°*

499. VERGERII dialogi quatuor de libro quem Stan. Oſius, Epiſcopus Varmienſis, contra Brentium & Vergerium Coloniæ edidit: deque aliis duobus ejuſdem Oſii libellis. *Tubingæ. 1559. in-4.°*

VERGERII de idolo Lauretano tractatus, ex Italico in Latinum à LUDOVICO VERGERIO, ejus nepote, verſus. *Tubingæ. 1554. in-4.°*

500. THOMÆ NAOGEORGII regnum Papiſticum, poema in quo Papæ cum ſuis membris, vita, fide, cultu, ritibus atque cæremoniis deſcribuntur; adjecta ſunt alia quædam hujus argumenti. *Baſileæ, Joan. Oporinus. 1559. in-8.°*

* Gratulatio ad D. Gabr. de Saconay, Præcentorem Lugdunenſem, de præfatione quam libro regis Angliæ inſcripſit. *anno 1561. in-8.°* D2. 512.

501. Antidotum adverſùs Enthuſiaſtarum, Metuſiaſtarum & Synuſiaſtarum cavillas & calumnias in cauſa Euchariſtica: autore Jo. PINCIERO; acceſſerunt etiam PHILIPPI MELANTHONIS de eadem re aliquot epiſtolæ. *Baſileæ, Joan. Oporinus. 1561. in-8.°*

Perfectio Chriſtianorum, ſive de Jeſu Chriſto, Chriſtianorum perfectione unicâ, demonſtratio HENRICI BULLINGERI. *Tiguri, Andr. Geſſnerus. 1555. in-8.°*

502. Pia & neceſſaria admonitio de decretis & canonibus concilii Tridentini, ſcripta in gratiam piorum hominum qui emendationem doctrinæ & cæremoniarum in Eccleſia per concilia faciendam expectant. *Francofurti, Pet. Brubacchius. 1563. in-4.°* D2. 2607.

503. Pia & neceſſaria admonitio de decretis & canonibus concilii Tridentini, ſcripta in gratiam piorum hominum qui emendationem doctrinæ & cæremoniarum in Eccleſia per concilia faciendam expectant: Anglicè verſa. *Londini. 1564. in-4.°*

* Contre la principauté de l'Eveſque Romain: par MATHIAS FLACE, Illyrien. *Lyon, Claude Ravot. 1564. in-8.°* D2. 55.

504. Adverſùs ſynodi Tridentinæ reſtitutionem, ſeu continuationem à PIO IV. indictam, oppoſita gravamina ab Electoribus, Principibus & ordinibus Imperii Auguſtanæ confeſſionis: propoſita primùm in conventu Neoburgico, deindè Imperatori oblata in conventu Francofurt. è Germanico in Latinum converſa à LAUR. TUPPIO. *Argentorati, Samuel Emmel. 1565. in-4.°*

Epiſtola JOANNIS STURMII de refutatione concilii Tridentini, & diſſidiis religionis; & BERNHARDI BOTZHEYMII, Advocati Argentoratenſis, epiſtola de eodem argumento. *Argentorati, Samuel Emmel. 1565. in-4.°*

505. MATHIÆ FLACII, Illyrici, de ſectis, diſſentionibus, contradictionibus & confuſionibus doctrinæ, religionis, Scriptorum & Doctorum Pontificiorum liber: acceſſere ſacri Romani imperii Principum gravamina centum, adverſùs ſedem Romanam in comitiis Norimbergenſibus propoſita. *Baſileæ, Paul. Queckus. 1565. in-4.°*

* Examen doctrinæ Sorbonicæ de euchariſtiæ ſacramento & ſacrificio, ex ſcriptis Petri Lombardi excerptum. *1566. in-8.°* D2. 54.

506. Sanctæ Inquiſitionis Hiſpanicæ artes detectæ ac palam traductæ, cum appendice elogiorum quorumdam Chriſti Martyrum: authore REGINALDO GONSALVIO MONTANO. *Heidelbergæ. 1567. in-8.°*

507. MATTHIÆ FLACII, Illyrici, refutatio ſophiſmatum & eluſionum, quæ pro ſacramentario errore contra SS. Chriſti Teſtamentum afferri ſolent: adjuncta ſunt & alia quædam ejuſdem argumenti ad cognitionem veritatis utilia. *1567. in-8.°*

JOANNIS WOLPHII, Tigurini, de officio præconis Evangelici oratio, qua D. Pauli II. Timoth. II. locus explicatur. *Tiguri, Chriſtoph. Froſcheverus junior. 1562. in-8.°*

508. De perſona & incarnatione Domini N. J. C. contra novos Marcionitas, Samoſatenianos, Sabellianos & Neſtorianos; per Theologos Wittemburgenſes: Germanicè. *Wittemb. 1571. in-4.°*

509. Responsio Ecclesiæ Bremensis ad JACOBI ANDREÆ refutationem contra apologiam Bremensem de persona & naturis Christi, & de sacra eucharistia: Germanicè. *Bremæ. 1588. in-4.°*

* Jo. OLEARII, Wesaliensis, disputatio de causis cur ab Ecclesia Romana Pontificia sit facienda secessio: accedit alia disputatio in statu judiciali, rectè-ne factum sit, quòd à Papatu egressi, Monachorum religionem explosimus. *Mullhusii, Otto à Risvvick. 1589. in-8.° D2. 2667.*

510. EUSEBII ALTKIRCKERI (vel potiùs CHRISTOPHORI HERDESIANI) tractatus de mystico & incruento Ecclesiæ sacrificio, adversùs missæ Pontificiæ superstitionem: præmittitur ejusdem argumenti admonitio christiana ad verè Orthodoxos. *Neustadii, Matth. Harnisch. 1591. in-4.°*

Fundamenta Lutheranæ doctrinæ de ubiquitate, atque adeò de corporali præsentia corporis Christi in eucharistia, ad orthodoxæ fidei normam expensa, & sub veritatis censuram revocata ex orthodoxo consensu contra Patres Bergenses, pars prima; item de confessione Augustana, quo sensu jampridem à sociis ejus intellecta, accepta & approbata fuerit, & de concordia M. Lutheri cum M. Bucero & Helveticis Ecclesiis, pars secunda: authore M. AMBROSIO WOLFIO. *1579. in-4.°*

Collatio catholicæ & orthodoxæ Christianorum fidei de persona Christi & sacra ejus cœna, cum disputatione D. JACOBI ANDREÆ, habita Wittembergæ anno 1580. subjecta Ecclesiæ Christi judicio à viris quibusdam, Augustanæ confessionis doctrinam incorruptam retinentibus; in qua repetitio sanæ doctrinæ Martini Lutheri de persona Christi, & thesis de cœna dominica, præside JACOBO ANDREA, comprehenduntur. *Napoli Nemetum, Matth. Harnisch. 1582. in-4.°*

Anti-Pistorianum propugnaculum, vel exceptio posterior ad primam thesin Pistorianarum; acroama catholicum pro tabulis divini juris contra Hæreticos scripturifugas: auctore CHRISTOPH. AGRICOLA. *Francofurti ad Mænum. 1592. in-4.°*

511. Speculum Pontificum Romanorum, in quo imperium, decreta, vita, prodigia, interitus, elogia proponuntur: per STEPHANUM SZEGEDINUM, Pannonium: editio tertia, locupletata epigrammatis acutis & dialogis, per CHR. FAVONIUM. *1592. in-8.°*

* Anti-Pistorianum propugnaculum, vel exceptio posterior ad primam thesin Pistorianarum; acroama catholicum pro tabulis divini juris contra Hæreticos scripturifugas: auctore CHRISTOPH. AGRICOLA. *Francofurti ad Mænum, 1592. in-4.° D2. 510.*

512. JOAN. TOLMERI de Papatu Romano, ejusque religione catholica Romana liber, versu heroïco tractatus; in quo quid sit hodiernus Papatus, ejusque religio, falsò Apostolica & Catholica vocata, velut in tabella depingitur & demonstratur: accedit brevis refutatio Eytzingeri, in apparatus classis Hispanicæ contra Anglos & Batavos anno 1558. missæ descriptione, triumphum ante victoriam canentis: authore eodem JOANNE TOLMERO. *Lugduni Batavorum. 1593. in-8.°*

Dialogus viri cujusdam eruditissimi, festivus & elegans, quomodo Julius II. Pont. Max. post mortem cœli fores pulsando, ab janitore D. Petro intromitti nequiverit. *vetus editio. in-8.°*

Ad Eduardum VI. Angliæ Regem de creatione Julii III. tum quid de ejus Papatu sperare possit. *1550. in-8.°*

CHRISTOPH. THRASYBULI theses, Pontificem Romanum cum suis conjuratis esse manifestum hostem Dei & Imperii, & idèo ei jure resistendum. *Basileæ. 1556. in-8.°*

Dipnosophisticæ tragœdiæ procatastrophe adversùs errores circa Eucharistiam; ab ELIA PALINGENIO. *vetus editio. in-8.°*

LÆLII CAPILUPI Cento Vergilianus de vita Monachorum, quos vulgò fratres appellant. *vetus editio. in-8.°*

Lamentatio & querimonia missæ, quæ cani potest ad numerum prosæ *Lauda Sion Salvatorem. 1542. in-8.°*

Pasquilli & Marforii hymnus in Paulum III. *1542. in-8.°*

HUG. LATIMERI, Angli, oratio ad Ecclesiasticorum conventum, antequam consultatio publica iniretur de regni statu per evangelium reformando. *Basileæ. 1557. in-8.°*

Gratulatio ad D. Gabr. de Saconay, Præcentorem Lugdunensem, de præfatione quam libro Regis Angliæ inscripsit. *1561. in-8.°*

513. Lucus succisus errorum Pontificiorum per CXIV. controversos fidei articulos, unà cum refutationibus: auctore CONRADO WOLFFGANGO, Platzio. *Tubingæ, Georg. Gruppenbachius. 1594. in-4.°*

Theses de Ecclesia, JOH. CASPARO PAPPO authore. *Argentorati, Ant. Bertramus. 1594. in-4.°*

514. ANDR. CHRASTOVII bellum Jesuiticum, sive ducentarum & quinque Jesuiticarum contradictionum index, de Eucharistiæ mysterio, & de Antichristo, cum pseudographiis Jesuitarum, seu falsò citatorum testimoniorum aliquot locis. *Basileæ, Conradus Waldkirchius. 1594. in-4.°*

Duo libelli de opificio missæ; quorum prior disputationem contra Jesuitam Robertum Bellarminum susceptam, alter evangelicam & apostolicam adversùs missæ sacrificium disputationem continet: authore ANDREA CHRASTOVIO, Polono. *Basileæ, Conrad. Waldkirchius. 1594. in-4.°*

ANDREÆ CHRASTOVII praxis de cæremoniis & canone missæ. *Basileæ, Conrad. Waldkirch. 1594. in-4.°*

515. SALOM. GESNERI, Theologi Wittembergensis, de conciliis libri quatuor; præcipuè adversùs Bellarminum. *Wittebergæ, Wolfgang. Meisner. 1600. & 1601. in-8.° 2. vol.*

* AMANDI HANAVERI refutatio rationum ac argumentorum Pontificiorum ac Jesuitarum, imprimis Roberti Bellarmini, pro Purgatorio; in qua obiter Francisci Toleti doctrina de indulgentiis ponderatur & examinatur. *1601. in-4.°* D2. 228.

516. Gretserus triumphatus; hoc est, demonstratio Jesuitas in colloquio Ratisbonensi, anno 1601. habito de norma & judice controversiarum fidei christianæ, propugnantibus Ægidio Hunnio & Jac. Heilbrunnero, victos & prostratos esse: editus opera & studio AND. LIBAVII. *Francofurti, Nicolaus Hoffmannus. 1604. in-4.°*

517. Triumphus Papalis super successionem ementitam & consensum dissentientem Pontificiorum & Jesuitarum; quo demonstratur qua ratione Papæ, Cardinales, Episcopi, Jesuitæ & concilia cum D. Paulo reliquisque Apostolis & SS. Patribus consentiant & concordent, quibusve in articulis fidei, æternam salutem concernentibus, sibi ipsis contradicant & inter se dissentiant: authore MAXIMILIANO PHILONE. *Francofurti, Joan. Spiessius. 1605. in-8.°*

Historia Jesuitici ordinis, in qua de societatis Jesuitarum authore, nomine, gradibus, incremento, vita, votis, privilegiis, miraculis, doctrina, morte, &c. perspicuè solidèque tractatur; conscripta à M. ELIA HASENMULLERO: cum duplici D. POLYCARPI LYSERI præfatione. *Francofurti, Jo. Spiessius. 1605. in-8.°*

518. BARTHOLDI KRAKEVITZ tractatio theologica de conjugio contra Romanos Doctores, & imprimis Robertum Bellarminum. *Wittebergæ, Joannes Gorman. 1606. in-12.*

* Papa, homo peccati, filius perditionis, adeòque Antichristus demonstratus è singulis Bibliorum S. Scripturæ capitibus, ab AND. MERGILETO: opus versibus exaratum. *Lipsiæ, Abrah. Lamberg. 1607. in-8.°* D2. 533.

519. Anti-Bellarminus, hoc est, confutatio eorum quæ adversùs Christianam fidem pro tuenda Pontificia sua religione disputavit Rob. Bellarminus: à SAM. HUBERO. *Goslariæ, Joan. Vogdius. 1607. in-fol.*

* Sententiæ PHIL. MELANTHONIS, MARTINI BUCERI, CASP. HEDIONIS, & aliorum in Germania Theologorum, de pace Ecclesiæ, ad Guill. Bellaium anno 1534. *editæ anno 1607. in-8.°* D2. 55.

* Cæcitas & pœna Ecclesiæ, libellus ANDR. VOLANI contra Pontificios. *Hanoviæ, Guil. Antonius. 1608. in-8.°* D2. 1968.

* Enchiridion controversiarum inter Evangelicos & Pontificios; seu index errorum Ecclesiæ Romanæ, unà cum antidoto, ex quatuor tomis disputationum Roberti Bellarmini excerptus: per CONR. VORSTIUM. *Hanoviæ, Guill. Antonius. 1608. in-8.°* D2. 464.

* Examen canonis concilii Constantiensis, in quo primùm calicis usu laïcis interdictum fuit; ab anonymo: adjecta est in fine comparatio doctrinæ & vitæ D. Apostoli Petri & Pontificis Romani. *1610. in-8.°* D2. 54.

520. AND. OSIANDRI Papa non Papa; hoc est, Papæ & Papicolarum de præcipuis Christianæ doctrinæ partibus controversis Lutherana confessio. *Francofurti, Wolfgang. Richter. 1610. in-16.*

521. JOAN. FABRI, Lindenaviensis Pastoris, tractatus geminus; primus de judice controversorum dogmatum in Ecclesia; secundus, de fide justificante adversùs Romanenses, imprimis Bellarminum: adnexa est ad finem praxis fidei & religionis Pontificiæ. *Francofurti, Nicol. Rothius. 1613. in-8.°*

522. BALTH. MEISNERI disputationes XIV. adversùs totum primum controversiarum Bellarmini. *Wittebergæ, Joh. Gormannus. 1614. in-4.°*

522. *A.* De flaurolatria Romana libri duo; quorum priore demonstratur Pontificios esse flaurolatras: posteriore, disputatio Bellarmini de adoratione crucis examinatur & castigatur: studio CONRADI DECKERI, Juliacensis. *Hanoviæ, Johan. Leclercq. 1614. in-8.°*

* Anti-Jesuita primus, seu confutatio quæstionum aliquot libri Laurentii Nicolai Jesuitæ, cui titulus: *Confessio Christiana*: ab HERMANNO SAMSONIO. *Giessæ. 1615. in-4.°* D2. 1451.

* Proaulium tubæ pacis, occentæ Scioppiano belli sacri classico, Salpistæ THEODOSIO BERENICO, (sive MA. BERNEGGERO). *Argentorati, Nic. Wyriot. 1620. in-4.°* D2. 154.

523. Laquei Pontificii contriti à JAC. REIHING. *Tubingæ, Johan. Alexander Cellius. 1621. in-4.°*

CASP. WILLICHII oratio de Hæreticis non occidendis. *Rostochii, Augustin. Ferberus. 1623. in-4.°*

Vera divisio decalogi ex principio accentuationis; à SAMUELE BOHL. *Rostochii, Johan. Hallervordius. 1637. in-4.°*

Brevis relatio colloquii inter Theologos quosdam Marpurgenses & Rintelenses anno 1661. die 1. Julii & aliquot seqq. Cassellis habiti; unà cum conclusione eorumdem Theologorum. *in-4.°*

524. Digerics præcipuarum quarumdam controversiarum inter Romanos Pontificios & Protestantes: authore HENR. ISSELBURGIO,

Paſtore Bremenſi. *Bremæ, typis Villerianis. 1622. in-4.°*

525. ANDR. KESLERI ſolida ac modeſta reſponſio, libello ubiquiſtico Laurentii Foreri Jeſuitæ oppoſita; qua contra Pontificias accuſationes aſſeritur concordia Evangelicarum Eccleſiarum circa doctrinam omnipræſentiæ Chriſti, & multiplex in Papatu diſcordia demonſtratur. *Ienæ, Tobias Steinmannus. 1629. in-8.°*

526. THEOD. THUMMII diſquiſitio de verbo Dei, quadripartita: I. de libris canonicis & apocryphis: II. unde libri canonici divinam & canonicam ſuam authoritatem tum in ſe, tum relatè ad nos habeant: III. de editionibus Bibliorum authenticis: IV. de Bibliorum verſionibus, & ſacris lingua vernacula peragendis; erroribus Pontificiorum, Bellarmini imprimis, oppoſita. *Tubingæ, Ptlilpert. Brunn. 1625. in-4.°*

527. GEORGII CALIXTI tractatus de conjugio Clericorum; quo oſtenditur Pontificiam legem, qua ſacris Miniſtris conjugium interdicitur, ſacræ Scripturæ, rectæ rationi, legum naturæ, & Eccleſiaſticæ antiquitati adverſari; & quod Baronius, Bellarminus & ſocii adſerunt, Apoſtolos eam ſanciviſſe, abſurdam novitatem eſſe. Sub finem agitur de hæreſi Hildebrandina, & additur appendix nonnihil Scriptorum ad rem facientium complexa. *Helmeſtadii, Henning. Mullerus. 1631. in-4.°*

527. *A.* GEORGII CALIXTI tractatus de conjugio Clericorum; quo oſtenditur Pontificiam legem, qua ſacris Miniſtris conjugium interdicitur, ſacræ Scripturæ, rectæ rationi, legum naturæ, & Eccleſiaſticæ antiquitati adverſari; & quod Baronius, Bellarminus & ſocii adſerunt, Apoſtolos eam ſanciviſſe, abſurdam novitatem eſſe. Sub finem agitur de hæreſi Hildebrandina, & additur appendix nonnihil Scriptorum ad rem facientium complexa. *Francofurti, Chriſt. Gerlach. 1653. in-4.°*

GEORGII CALIXTI in epiſtolam S. Pauli ad Epheſios expoſitio litteralis, nunc primùm edita. *Brunſwigæ, Andr. Duncherus. 1653. in-4.°*

528. Vindiciæ Eccleſiæ Lutheranæ, contra judicium Valeriani Magni, Capucini, abſurdas conſequentias & ſententiam ejus de regula credendi: autore JACOBO MARTINI. *Wittebergæ, Joh. Helvigius. 1631. in-8.°*

529. Sententia definitiva SS. verbi divini ad Danielem, Eſdram & Johannem, de fatali mutatione Romani Imperii, ratione Eccleſiæ & politiæ Romanæ, necnon futura Eccleſiæ Evangelicæ in terris felicitate; centum aphoriſmis ex appoſito textu Biblico expoſita. *1633. in-8.°*

Lutherus, drama M. HENRICI HIRTZWIGII: editio correctior. *Francofurti, Sigiſm. Latomus. 1617. in-8.°*

Aret-Eugenia de Aretino & Eugenia, quòd nobiles artes & virtus premantur, non opprimantur: fabula fictè & comicè deſcripta à M. DANIELE CRAMERO. *Gieſſæ Haſſorum, Nicolaus Hampelius. 1606. in-8.°*

530. JOH. MULLERI anti-Janſenius; hoc eſt, reſponſio ad defenſionem fidei Catholicæ, Romanæ, Apoſtolicæ à Nic. Janſenio editam. *Hamburgi, Jacobus Rebenlinus. 1634. in-8.°*

* JOSUÆ STEGMANNI controverſiarum de Eccleſia viatorum dodecas, quòd Eccleſia Pontificia deferenda ſit & Lutherana capeſſenda. *Rintelii, Petrus Lucius. 1641. in-4.°* D2. 2677.

* Refutatio Paſquilli cui titulus eſt: *Excerptum breve ex quibuſdam ſententiis Lutheri & tractatûs inſcripti corpus Julii, &c. ſub falſo nomine M. Johannis Loeſchmanni editi*: Germanicè; auctore CONRADO HORNEIO, Lutherano. *Helmeſtadii, Henning. Mullerus. 1642. in-4.°* D2. 453.

* Exercitationes duæ de viſibili eccleſiaſtica monarchia, contra Pontificios; præſide GEOR. CALIXTO. *Helmeſtadii, Henning. Mullerus. 1643. in-4.°* D2. 532.

531. Exercitationes duæ de tranſubſtantiatione contra Pontificios: præſide GEORGIO CALIXTO. *Helmeſtadii, Henning. Mullerus. 1643. in-4.°*

GEORGII CALIXTI de quæſtionibus, num myſterium SS. Trinitatis è ſolius Veteris Teſtamenti libris poſſit demonſtrari, & num ejus temporis Patribus Filius Dei in propria ſua hypoſtaſi apparuerit, diſſertatio. *Helmeſtadii, Henningus Mullerus. 1650. in-4.°*

GEORGII CALIXTI ad ſuam de quæſtionibus, num myſterium S. Trinitatis è ſolo Vetere Teſtamento poſſit evinci, & num Patribus ejus temporis Filius Dei in propria ſua hypoſtaſi apparuerit, diſſertationem, appendix; programma programmati Scharfiano oppoſitum: cum notis & ad Academiam Wittebergenſem epiſtola. *Helmeſtadii, Henningus Mullerus. 1650. in-4.°*

JUSTI GESENII de igne purgatorio, quem credit Eccleſia Romana, & orbi Chriſtiano ſub anathemate credendum obtrudit, diſſertatio: præſide GEORGIO CALIXTO. Inferuntur vindiciæ à FRIDERICO ULRICO, Georgii F. CALIXTO, offuciis Johannis Mulmanni, Jeſuitæ Monaſterienſis, oppoſitæ. *Helmeſtadii, Henning. Mullerus. 1650. in-4.°*

532. Diſſertatio theologica de igne purgatorio, quem credit Eccleſia Romana: præſide GEORGIO CALIXTO. *Helmeſtadii, Henning. Mullerus. 1643. in-4.°*

Programma feſto Nativitatis D. N. Jeſu Chriſti in Academia Julia anno 1643. propoſitum; quo controverſia, num Chriſtus ſecundùm carnem ſit Filius Dei naturalis vel adoptivus, excutitur, & Romanus Pontifex Hadrianus I. malè defiliſſe convincitur: authore GEORGIO CALIXTO. *Helmeſtadii, Henning. Mullerus. 1643. in-4.°*

Exercitationes duæ de visibili ecclesiastica monarchia, contra Papistarum; præside GEORGIO CALIXTO. *Helmestadii, Henning. Mullerus. 1643. in-4.°*

533. Pentas quæstionum theologico-historicarum anti-Papisticarum: à GERH. GRAVIO. *Hamburgi, Jacob. Rebenlinus. 1643. in-8.°*

Dialogus quinque personarum, sancti Petri, sancti Angeli Gabrielis, Papæ, cujusdam militis & diaboli; in quo disputatur sanctum Petrum nunquam vidisse Romam, nec agnoscere Papam ut suum successorem; item quid intercessio Sanctorum valeat: Germanicè, cum quibusdam versibus Germanicis. *in-8.°*

CLAUDIUS VILLICUS, drama facetum, de pravis Papistarum moribus & erroribus: Germanicè. *in-8.°*

Pontificem Romanum cum suis conjuratis esse manifestum hostem cum Dei, tum Imperii: authore CHRISTOPH. TIRASYBULO. *Basileæ. 1556. in-8.°*

Papa homo peccati, filius perditionis, adeòque Antichristus demonstratus è singulis Bibliorum sacræ Scripturæ capitulis, ab AND. MERGILETO; opus versibus exaratum. *Lipsiæ, Abrah. Lamberg. 1607. in-8.°*

534. JOH. GEORG. DORSCHEI interventio pro mysterio SS. Trinitatis, ad actionem læsi ejusdem mysterii, Ecclesiis Augustanæ confessionis iniquissimè intentatam à Wolfgango Hermanno Jesuita; qua ostenditur Scholasticos & Scholasticorum Patronos Loiolitas illi mysterio variis rationibus iniquos esse. *Argentorati, Lazarus Zetznerus. 1645. in-12.*

535. GEORGII CALIXTI responsum, vindiciis Theologorum Moguntinorum pro Romani Pontificis infallibilitate, præceptoque communionis sub una specie, oppositum. *Helmestadii, Henningus Mullerus. 1644. in-4.°*

536. Apocalypsis nova Babylonis antiquæ, versibus exposita: authore M. DESIDERIO REGIO, nuper ordinis Minorum, nunc sub Augustana confessione. *Cassellis, Jacob. Gentschius. 1646. in-8.°*

537. Prodromus invictæ demonstrationis; quo Papistas quinti Evangelii sive doctrinæ Scripturis contrariantis esse professores ostenditur, Lutheranos verò orthodoxam proponere doctrinam: accessit colloquium Rostochii publicè habitum in magna hominum utriusque religionis frequentia: à JOHANNE COTHMANNO. *Rostochii, Nicolaus Kilius. 1648. in-4.°*

Resonabilis echo, hoc est, orationis mira vis & energia, ab ENWALDO NICOLAI RANDULFFO explicata, utpote quæ Deum & animam devotam pro colloquio conjungit. *Hafniæ, Melch. Winckleius. 1649. in-4.°*

* Hoferus Apostata, secunda vice castigatus; hoc est, responsio elumbi apologetico, quem Johannes Hoferus pro sua vocatione ad Ecclesiam Romano-Papisticam vindicandâ evomuit: authore FRIDERICO WINEKERO. *Rinthelii, Pet. Lucius. 1650. in-4.° D2. 352.*

* JUSTI GESENII, sacræ theologiæ Doctoris, dissertatio de igne purgatorio, quem credit Ecclesia Romana; præside GEORGIO CALIXTO publico examini subjecta. Inseruntur, ubi res poscere videtur, vindiciæ à FRIDERICO ULRICO, Georgii filio CALIXTO, offuciis Johannis Mulmanni Jesuitæ, oppositæ. *Helmestadii, Hewning. Mullerus. 1650. in-4.° D2. 531.*

538. Tractatus theologicus de invocatione Sanctorum adversùs Pontificios; authore JOH. JACOBO BERNHARDO: adjecta est in fine disputatio de eodem themate ab eodem Giessæ habita. *Rinthelii, Petr. Lucius. 1650. in-8.°*

539. JOH. GEORGII DORSCHEI, indicis iniquitatis à Theologis Moguntinis, in judicio æquitatis Academicis Argentoratensibus delato super aliquot suis opusculis sibi illatæ, justa expostulatione depulsæ, portiones decem, pro parallelis monastico-academicis. *Argentorati, hæred. Joan. Andreæ. 1650. in-4.°*

Interpellationis necessariæ ad meditationes Jacobi Triglandii in opiniones variorum de voluntate Dei, gratia universali & scientia media, dissertationes sex; cum digressione de voluntate Dei circa interfectionem Jesu Christi vivificam: præside JOH. GEORGIO DORSCHEO. *Argentorati, Joh. Philip. Mulbius. 1645. 1646. &c. in-4.°*

540. HERM. CONRINGII de Purgatorio animadversiones in Jo. Mülmannum Jesuitam. *Helmestadii, Henningus Mullerus. 1651. in-4.°*

HERM. CONRINGII programmata sacra septem in Academia Julia. *Helmestadii. 1651. in-4.°*

Assertiones de Purgatorio, oppositæ disputationibus Calixtianæ & Crocianæ; præside JOANNE MULMANNO. *1647. in-4.°*

HERMAN. CONRINGII vindicatio suorum in epistola gratulatoria ad Augustum, Ducem Brunsvic. & Luneburg. de S. Ebreo codice dictorum, ab iniquissimis calumniis Matthiæ Wasmuth. *Helmestadii, Henning. Mullerus. 1667. in-4.°*

HERMANNI CONRINGII actio injuriarum in Matthiam Wasmuth. *Helmestadii, Henning. Mullerus. 1669. in-4.°*

Justa defensio christianæ & sinceræ responsionis ad literas Domini Ernesti, Hassiæ Landgravii, ad Theologos, Francofurtum colloquii religiosi causâ evocatos, iteratas, consignatæ ac in lucem editæ à JOHANNE CROCTO. Ad calcem ea quæ novellus quidam, Capucinorum Patronus, pro actione illorum secunda contra ejusdem considerationem, veritate invitâ, deblaterat, breviter expenduntur atque confutantur. *Cassellis, Salom. Schadewik. 1652. in-4.°*

* GEORGII CALIXTI responsum ad tertiam actionem P. Valeriani Magni, Capucini, de fide Christiana. *Helmestadii, Henning. Mullerus. 1652. in-4.°*

541. Gorgias, Leontinus sophista, in Valeriano Magno redivivus; sive analysis judicii de Acatholicorum & Catholicorum regula credendi, producti à Valeriano Magno, Capucino: adornatore Jo. CONR. DANNHAWERO.

Argentorati, Petrus ab Heyden. 1652. in-4.°

Alethea ſancta, ſui vindex contra defenſionem miraculorum Eccleſiæ Catholicæ à Melch. Cornæo, Loïolita, jactatam: producta à JOH. CONR. DANNHAWERO. *Argentorati, Joſias Stædelius. 1653. in-4.°*

* J. MICRÆLII diatribe de Erhardi S. R. I. Comitis Truchſeſs de Wetzhauſen recognitione Eccleſiæ univerſalis antiquæ, Viennæ anno 1652. factâ: unà cum ſolutione IV. quæſtionum, & reſponſione ad XII. poſtulata Keddii Jeſuitæ, & ad ſophiſmata Valeriani Magni, Capucini, de regula credendi. *Stetini, Joh. Val. Rhetius. eodem anno. in-4.°* D 2. 470.

* GEORGII CALIXTI tractatus de arte nova, quam nuper commentus eſt Bartholdus Nihuſius, ad omnes Germaniæ Academias Romano Pontifici ſubditas, imprimis Colonienſem. *Francofurti, Chriſt. Gerlachius. 1652. in-4.°* D 2. 403.

* J. MICRÆLII tertia parænesis ad Erhardum S. R. I. comitem Truchſeſs de Wetzhauſen, qua ſophiſmata Jodoci Keddii Jeſuitæ diſſolvuntur. *Stetini. 1653. in-4.°* D 2. 470.

* Alethea ſancta, ſui vindex contra defenſionem miraculorum Eccleſiæ Catholicæ à Melch. Cornæo, Loïolita, jactatam; producta à JOH. CONR. DANNHAWERO. *Argentorati, Joſias Stædelius. 1653. in-4.°* D 2. 541.

* Diſcuſſio ſcandaloſi tractatus Chriſt. Dreieri de Deo peccati cauſa per accidens; expedita per ABRAH. CALOVIUM. *Wittebergæ, Joh. Wilh. Fincellus. 1654. in-4.°* D 2. 160.

* Anti-Kircherus; hoc eſt, fundamentalis refutatio XV. illarum quæſtionum & reſponſionum, per Joh. Kircherum, Tubingenſem, omnibus ab Eccleſia Catholica aberrantibus propoſitarum; concinnata à JOH. CONRADO SCHRAGMULLERO: Germanicè. *Francofurti. 1656. in-4.°*

542. Formatio & excluſio infrunitæ monarchiæ Papalis; à DANIELE LIPSTORPIO. *Ienæ, Georg. Sengenwaldus. in-4.°*

543. DAVIDIS CHRISTIANI, ſacræ theologiæ Doctoris, Jeſuita pſeudo-Irenarcha; hoc eſt, cenſura in epiſtolam Irenicam Joh. Roſenthal Jeſuitæ, in qua oſtenditur Jeſuitæ conatum de pacificationis modo, eſſe de re impoſſibili, nec à Lutheranis, ſalvâ fide & conſcientiâ, acceptari poſſe. *Giſſæ, typis Chemlinianis. 1656. in-4.°*

* GER. TITII oſtenſio ſummaria, quòd Pontificii dogmata ſua ſibi peculiaria, unanimi Scriptorum eccleſiaſticorum è quinque prioribus Eccleſiæ ſæculis conſenſu, probare non poſſint. *Helmeſtadii, Joh. Georgius Tægerus. 1658. in-4.°* D 2. 470.

* Exercitatio de jubilæis Judæorum ac Pontificum Romanorum; ſub præſidio JOH. ERN. GERHARDI publicæ diſquiſitioni ſubjecta. *Ienæ, typis Sengenwaldianis. 1658. in-4.°* D 2. 298.

* Speculum anti-Jeſuiticum, in quo Hier. Mülmanni Jeſuitæ ſpeculum fidei, ſic dictum, contra Matthiam Hoë directum, errorum nebulis obfuſcatum, ad verbi divini ſpeculum repurgatur, orthodoxia Lutherana vindicatur, ſicque manuali evangelico Hoëano nitor ſuus priſtinus reſtituitur; à JOH. NICOLAO MISLERO. *Gieſſæ, Caſp. Vulpius. 1660. in-4.°* D 2. 247.

* Vera & ſincera enarratio geſtorum & dictatorum in nupera concertatione, inter Doctorem Steinbergium & P. Conr. Reidt Jeſuitam habita, de judice controverſiarum; vice apologiæ ad confutationem Jeſuiticarum artium & Thraſoniſmorum ſatyricorum in Doct. Steinbergium conjectorum. Accedit ad calcem brevis iſtius controverſiæ enucleatio, ad ruinoſum religionis Papalis fundamentum oculis omnium exponendum, & ad occurrendum reſponſionibus & ſophiſmatibus adverſariorum: edente NIC. RIVIO, Belga. *Alethopoli, Euſeb. Verinus. 1661. in-4.°* D 2. 475.

* JOSUÆ ARNDII demonſtratio theologica anti-Walenburgica, quòd motiva Haſſiaca, pro ſereniſſimo Haſſo allegata, non ſufficiant ad perſuadendum Eccleſiam Romanam eſſe amplectendam, deſertâ Evangelicorum doctrinâ. *Guſtrovii. 1664. in-8.°*

* MICH. SIRICII diſquiſitiones duæ de Simonis Magi pravitatibus antiquis & recentioribus; ad Babylonis & Sophiſtarum in ea confuſionem, & Eccleſiarum Evangelicarum vindicationem. *Gieſſæ. 1664. in-4.°* D 2. 263.

* Dogmata Papalia SS. Litterarum, ad quas in illis adſtruendis Pontificii fruſtra provocant, authoritate denudata: à JOHANNE GERHARDO. *Ienæ, Joh. Jac. Bauhoferus. 1665. in-4.°* D 2. 298.

544. NIC. HUNNII demonſtratio, quòd Eccleſia Romana non ſit Chriſtiana. *Vratiſl. Eſaias Fellgiebelius. 1665. in-8.°*

* Chronologia errorum Pontificiorum, certas in claſſes pro articulorum cohærentia diſtributorum, ex variis ſuiſque locis allegatis & probatis authoribus collecta, inque breviculum redacta à JOH. COLNERO. *Gieſſæ*

Haſſorum, Joſeph. Dieteric. Hampelius. 1665. in-8.° D2. 473.

* Vindiciæ veritatis evangelicæ, adversùs Jeſuitas Jaurinenſes: à CHRISTOPHORO WOLFFLIN. *Tubingæ, Gregorius Kernerus. 1666. in-4.°* D2. 116.

* Conſtantinus M. Evangelicus, Conſtantino Romano-Catholico Jodoci Keddii Jeſuitæ oppoſitus: autore ANDREA KUNADO. editio ſecunda. *Wittenbergæ, Matth. Henckenius. 1666. in-4.°* D2. 641.

* Annus jubilæus Hebræorum, pro diſputatione academica, occaſione jubilæi Academiæ Argentoratenſis anno 1567. primùm inſtitutæ, in ejuſque memoriam ſæcularem anno 1667. propoſitus à BALTH. SCHEIDIO. *Argentorati, Joh. Schütz. 1667. in-4.°* D2. 152.

545. CHRISTIANI LYSERI conſenſus, non conſenſus, quin potiùs diſſenſus Lutheranorum & Janſeniſtarum; contra falſas Moliniſtarum imputationes & criminationes. *Lipſiæ, Chriſtian. Michael. 1668. in-4.°*

546. JOH. MELCH. STEINBERGII anatome Papiſmi, fœditatem & novitatem ejus renudans & refutans, quatuor partibus, ſive quatuor generalibus continuandæ è Babylone myſtica ſeparationis cauſis, comprehenſa, ſacræ Scripturæ & ſanioris Eccleſiæ antiquitate demonſtrata. *Herbornæ, Tobias Jacob. 1668. in-4.°*

547. Oſtenſio hiſtorico-theologica, quòd Imperator Carolus Magnus in quamplurimis fidei articulis formaliter non fuerit Papiſta; conſignata à CHRISTIANO NIFANIO. *Francofurti, Reich. Stockius. 1670. in-8.°*

548. Sanctus Auguſtinus contra Bellarminum & alios Scriptores Papæos vindicatus ab ANTONIO REISERO, Auguſtano. *Francofurti, Joan. Andreas. 1678. in-fol.*

549. Beſtia Apocalyptica ſcepticeps & decicornis ſub *væ* tertio revelata, atque ex ipſa Jeſu Chriſti revelatione, aliiſque principiis certiſſimis demonſtrata, in qua inducitur Pontificem Romanum eſſe octavum caput beſtiæ: authore S. H. S. G. *1680. in-12.*

560. Synopſis errorum Pontificiorum, juxta ſeriem locorum theologicorum in antitheſi catholica ſuccinctè diſcuſſorum, tredecim diſputationibus exhibita: præſide JOH. OLEARIO. *Lipſiæ, Joh. Colerus. 1684. in-4.°*

Synopſis errorum Calvinianorum, juxta ſeriem locorum theologicorum, in antitheſi catholica ſuccinctè diſcuſſorum, diſputationibus exhibita ſedecim; præſide JOHANNE OLEARIO. *Lipſiæ, Joh. Chriſtian. Wohlfart. 1685. in-4.°*

Synopſis errorum Socinianorum, juxta ſeriem locorum theologicorum, in antitheſi catholica ſuccinctè diſcuſſorum, diſputationibus exhibita ſedecim; præſide JOHANNE OLEARIO. *Lipſiæ, Joh. Chriſtian. Wohlfart. 1685. in-4.°*

561. Defenſe de la religion Lutherienne, contre les Docteurs de l'Egliſe Romaine, où on fait voir en meme temps leurs erreurs fondamentales; par MASIUS. *Francfort. 1685. in-12.*

La confeſſion d'Augſbourg, preſentée à l'Empereur Charles-Quint l'an 1530. par les Princes & les Eſtats Proteſtants, nouvellement traduite de l'Allemand & du Latin en François. *Francfort. 1685. in-12.*

562. Joh. Launoyus, Theologus Pariſienſis, teſtis & confeſſor veritatis Evangelico-catholicæ, adversùs Bellarminum & alios quoſdam ſedis Romanæ defenſores; nunc poſt obitum contra Chriſt. Lupum Imm. à Schelſtrate, Nat. Alexandrum, Dom. Galeſium & Franc. Marcheſium vindicatus ab ANTONIO REISERO, Auguſtano, S. theologiæ Doctore, & Paſtore Hamburg. *Amſtelodami, Janſſon. Waesbergius. 1685. in-4.°*

563. Jo. FRID. MAYERI de Pontificis Romani electione, liber commentarius, & diſſertationes duæ ejuſdem argumenti. *Hamburgi, Henning. Brendekius. 1690. in-4.°*

564. Diſſertatio hiſtorico-theologica de aqua luſtrali Pontificiorum: præſide JOAN. GUILL. BAIERO. *Ienæ. 1692. in-4.°*

Diſſertatio theologica, miſſam Malachiæ t. non indicari; præſide THEOD. DASSOVIO. *Kilonii. 1701. in-4.°*

HENR. OPITII diſſertatio de interno Spiritus ſancti teſtimonio. *Kilonii. 1701. in-4.°*

THO. ITTIGII diſſertatio de ſacra cœna Domini, & variis ejus abuſibus. *Lipſiæ. 1700. in-4.°*

HENR. OPITII diſſertatio de Lutheraniſmo, inter Papiſmum & Calviniſmum, medio & ideò tuiſſimo. *Kilonii, Bartheld. Reutherus. in-4.°*

CHRISTOPH. FRANCKII diſſertatio de numero ſacramentorum Novi Teſtamenti, & de natura ſacramentorum. *Kilonii. 1701. in-4.°*

CHRISTOPH. FRANCKII diſputatio theologica de communione ſub utraque ſpecie. *Kilonii, Barth. Reutherus. in-4.°*

HENR. MUHLII diſſertatio de demonſtratione & probatione ſcripturaria. *Kilonii. 1702. in-4.°*

* Synopſis errorum Fanaticorum, quos Tremuli moderni fovent, diſputationibus aliquot expoſita in Academia Wittenbergenſi. *Wittenbergæ. 1693. in-4.°* D2. 56.

565. De Pontificis Leonis X. proceſſum adversùs Lutherum improbantibus, diſſertatio JO. FRID. MAYERI. *Hamburgi, Henning. Brendekius. 1696. in-4.°*

* PAULI TARNOVII de novo evangelio, quòd ſit cauſa omnium calamitatum, univerſum Chriſtianorum orbem innundantium & ſubmergentium,

ſubmergentium, diſſertatio habita in Academia Roſtochienſi anno 1624. *Francofurti ad Mænum, Chriſtian. Geuſchius. 1697. in-8.°* D2. 444.

566. JOD. FRID. MAYERI de fide Baronii & Bellarmini, ipſis Pontificiis ambigua, eclogæ. *Anſtelodami, Henr. Weiſteinius. 1697. in-8.°*

567. Concilii Tridentini, adeòque & Pontificiorum doctrina publica: expreſſis verbis recenſentur ipſa concilii Tridentini dogmata; deſignatur antitheſis ex iis, publicis præcipuè, ſcriptis, quibus illa ſunt oppoſita; aſperſis ſubindè notis: adcurante PAULO ANTONIO. *Halæ, Joh. Frider. Zeitlerus. 1697. in-8.°*

568. ELIÆ VEJELII, theologiæ Doctoris & Profeſſoris Ulmenſis, diſſertatio iſagogica in ſelecta hiſtoriæ eccleſiaſticæ capita, ſive in diſſertationes hiſtoricas, chronologicas, criticas, dogmaticas R. P. F. Natalis Alexandri, ordinis Prædicatorum; in qua, tanquam in breviario adductis viri clariſſimi & domeſticorum fidei propriis verbis, illius in multis capitibus cum ſodalibus diſſentiones producuntur, ac oſtenditur adverſarium veritatis evangelicæ tam gravem, cauſæ Pontificiorum plus offeciſſe, quàm Proteſtantium; ſimulque decus Imperatorum Romano-Germanicorum contra acerbas Gallicani Scriptoris criminationes vindicatur, ac pietas Lutheri & Paraſtatarum aſſeritur. *Ulmæ, Georgius Wilhelmus Keültnen. 1699. in-8.°*

569. JOHAN. FAES, Miniſtri Stadani, anatome bullæ jubilæi univerſalis anni 1700. Papæ Innocentii XII. obſervationibus theologico-hiſtorico-politicis locupletata. *Helmeſt. Henr. Heſſius. 1702. in-4.°*

* Jo. FRANCISCI BUDDEI diſſertatio hiſtorico-theologica, Clementem I. Papam, & Irenæum non favere miſſæ Pontificiæ, adversùs Erneſt. Grabium. *Ienæ, Ern. Claud. Bailliar. 1705. in-4.°* D2. 176.

570. S. Leopoldus Imperator adversùs Loiolitæ cujuſdam inſultus, oratione ſolenni deffenſus à JOH. FRID. MAYERO. *Gryphiſwaldiæ, Georg. Heinr. Adolphus. 1705. in-4.°*

* Innocentia Theologorum Hamburgenſium contra Godofr. Arnoldum, alioſque aſſerta à DAVIDE SCHULTETO. *Hamburgi. 1706. in-4.°* D2. 612.

571. JOHAN. FRID. MAYERI triga diſſertationum: prima de Pontificiis improbantibus proceſſum Leonis X. contra Lutherum; altera, quantùm reformatio Lutheri profuerit Pontificiis; tertia, de morte evangelica Caroli V. Imperatoris. *Gryphiſwaldiæ, Wolfg. Fickweiler. 1707. in-4.°*

572. JOAN. FECHTII de origine & ſuperſtitione miſſarum in honorem Sanctorum celebratarum, tractatio hiſtorico-theologica contra J. B. Boſſuetum, J. Dezium & J. Grancolaſium; accedit appendix qua confutantur quæ Boſſuetus & Dezius diſſeruerunt pro ſacrificio miſſæ, obſervato verborum ordine. *Roſtochii, Heinr. Ruſwormius. 1707. in-4.°*

* JOH. FRICKII epiſtolica diatribe de fide Lutheranorum, in Romanam Eccleſiam minimè prona, & de ſcandalo orto apud Britannos è libello Helmſtadienſi. *Ulmæ, Dan. Bartholomæus. 1709. in-4.°* D2. 409.

* Chriſtus à concilio Tridentino, ſeſſ. 7. canone 1. de baptiſmo, excommunicatus: authore JOH. MEINECO. *Roſtochii, Chriſ. Gottholt. Garmann. 1709. in-4.°* D2. 338.

* Diſſertatio apologetica de fragmentis Irenæi anecdotis, deque oblatione & conſecratione veterum euchariſtica, adversùs Scipionem Maffeium; præſide CHRISTOPHORO MATTHÆO PFAFFIO ventilata. *Tubingæ. 1718. in-4.°* D2. 670.

* Diſſertatio apologetica de contradictoriis, num propriè loquendo credi poſſint, contra Jo. Alphonſum Turretinum; præſide CHRISTOPHORO MATTHÆO PFAFFIO defenſa. *Tubingæ. 1718. in-4.°* D2. 670.

Traitez contre les Zwingliens, &c.

573. JOACHIMI WESTPHALI apologetica aliquot ſcripta, quibus doctrinam de Euchariſtia defendit, & calumnias Sacramentariorum diluit. *Urſellis, Nic. Henricus. 1558. in-8.°*

574. Fundamenta Lutheranæ doctrinæ de ubiquitate & corporali præſentia corporis Chriſti in Euchariſtia, expenſa contra Patres Bergenſes; pars prima: item de confeſſione Auguſtana, quo ſenſu jampridem à ſociis ejus intellecta, accepta & approbata fuerit, & de concordia Lutheri cum Martino Bucero & Helveticis Eccleſiis; pars ſecunda: authore AMBROSIO WOLFIO. *1579. in-4.°*

Cenſura ubiquitatis, hoc eſt, ſuccincta confutatio argumentorum Ubiquitariorum, & omnium D. Philippi Nicolai librorum, quibus ille corporis Chriſti omnipræſentiam defendere conatur: opera & ſtudio M. JOHANNIS LAMPADII. *Marpurgi, Paulus Egenolphus. 1609. in-4.°*

Locus de ſacramentis expoſitus, & confeſſionis loco exhibitus à VICT. STRIGELIO. *Neoſtadii, Matth. Harniſch. 1589. in-4.°*

JOAN. WIGANDI conſideratio methodica de ubiquitate, ſeu omnipræſentia Dei, in genere, in ſpecie

in ſua Eccleſia ; humanæ naturæ in perſona Chriſti, in toto mundo ; in teſtamento dominico ; in eccleſia & in credentibus. *Tubingæ, Georg. Gruppenbachius. 1589. in-4.°*

JACOBI ANDREÆ, Cancellarii academiæ Tubingenſis, apologia capitum diſputationis de majeſtate hominis Chriſti, deque vera & ſubſtantiali præſentia corporis & ſanguinis Chriſti in Euchariſtia, contra theſes incerti authoris in ſchola Ingolſtadiana propoſitas. *Tubingæ, vidua Ulrici Morhardi. 1564. in-4.°*

Traitez contre les Calviniſtes.

575. CHRISTIANI MATTHIÆ collegia duo exercitationum theologicarum, anti-Photiniana. *Noribergæ, Simon Halbmayer. in-4.°*

576. Apologia confeſſionis de cœna Domini, contra corruptelas & calumnias Joan. Calvini ; ſcripta à JOAC. WESTPHALO. *Urſellis, Nicolaus Henricus. 1558. in-8.°*

JOACHIMI WESTPHALI de cœna Domini confeſſio. *Urſellis, Nic. Henricus. 1558. in-8.°*

577. JOANNIS BRENTII ſententia de libello D. Henrici Bullingeri, cui titulus eſt: tractatio verborum Domini, *in domo Patris mei manſiones multæ ſunt. Tubingæ, Ulricus Morhardus. 1561. in-4.°*

578. Veræ & ſanæ confeſſionis de præſentia corporis Chriſti in cœna Domini, pia defenſio adverſùs Jo. Calvinum & alios : à TILEM. HESHUSIO. *Magdeburgi, Wolfg. Kirchnerus. 1562. in-4.°*

JOAN. BRENTIUS de majeſtate Domini ad Dei Patris dexteram ſedentis, & vera præſentia corporis & ſanguinis ejus in cœna. *Francofurti, Petr. Brubachius. 1562. in-4.°*

* Confutatio conſilii quorumdam doctrinæ Calvinianæ defenſorum Heidelbergenſium, qua oſtenditur ipſoſmet prædicantes Calviniſtas, etſi ſuæ doctrinæ pudeat, illam tamen in Palatinatu ſpargere conari : autore LUCA OSIANDRO : Germanicè. *Tubingæ, Georgius Gruppenbachius. 1584. in-4.°* D2. 1130.

579. Solida refutatio compilationis Cinglianæ & Calvinianæ, quam illi conſenſum orthodoxum S. Scripturæ & veteris Eccleſiæ de controverſia ſacramentaria appellarunt : conſcripta per Theologos Wirtembergicos. *Tubingæ, Georg. Gruppenbachius. 1584. in-fol.*

* Culcus Calviniſticus, ſive WILHELMI HOLDERI commonefactio de gratitudine & modeſtia Calviniana, adverſùs Joh. Grynæi apologiam. *Tubingæ, Georg. Gruppenbachius. 1585. in-4.°* D2. 585.

580. Calvinus judaïzans, hoc eſt, Judaïcæ gloſſæ & corruptelæ, quibus Joannes Calvinus Scripturæ ſacræ loca & teſtimonia de glorioſa Trinitate, deitate Chriſti & Spiritus ſancti, cum primis autem vaticinia Prophetarum de adventu Meſſiæ, Nativitate ejus, Paſſione, Reſurrectione, Aſcenſione in cœlos, & ſeſſione ad dexteram Dei, corrupit ; addita eſt corruptelarum confutatio : autore ÆGIDIO HUNNIO. *Wittebergæ, vidua Matthæi Welaci. 1595. in-8.°* D2. 583.

* Calvinus judaïzans, hoc eſt, Judaïcæ gloſſæ & corruptelæ, quibus Calvinus ſacræ Scripturæ teſtimonia & loca de SS. Trinitate, deitate Chriſti & Spiritus ſancti, vaticinia Prophetarum de adventu Meſſiæ, Nativitate ejus, Paſſione, Reſurrectione, Aſcenſione in cœlos, ſeſſioneque ejus ad dexteram Patris, corrupit ; addita eſt corruptelarum confutatio : autore ÆGIDIO HUNNIO. editio altera. *Wittebergæ, Laur. Seuberlichs. 1604. in-8.°* D2. 583.

581. HEIZONIS BUSCHERI exercitationum theologicarum & logicarum partes tres ; prima, de doctrina troporum uſitata, & intelligendis propriè verbis cœnæ ; ſecunda, de inuſitatis prædicationibus & baptiſmo parvulorum ; tertia, de nativa ſignificatione verborum Chriſti, *Hoc eſt Corpus meum*, adverſùs Joan. Piſcatorem. Accedit appendix analytica & apologetica, ad Rudolphi Goclenii ſpongiam errorum & prodromum ſcripta & edita à M. GEORGIO BUSCHERO. *Francofurti, Joannes Saurius. 1602. in-8.°*

* WOLFGANGI MAMPHRASII duæ diſputationes ; prima, de diſcrimine legis & evangelii contra Papiſtas, Antinomos & alios Sectarios ; ſecunda, de diſcrimine Veteris & Novi Teſtamenti contra Calviniſtas. *Lipſiæ, Joan. Bornerus. 1604. in-4.°* D2. 582.

582. ALBERTI GRAWERI bellum Joannis Calvini & Jeſu Chriſti Dei & hominis ; hoc eſt, antitheſis doctrinæ Calvinianorum & Chriſti, in qua blaſphemiæ Calvinianorum in quatuor præcipuè articulis, de perſona Chriſti, cœna Domini, baptiſmo & prædeſtinatione, monſtrantur & diluuntur. *Magdeburgi, Jo. Francus. 1605. in-4.°*

ALBERTI GRAWERII abſurda abſurdorum abſurdiſſima, Calviniſtica abſurda ; hoc eſt, invicta demonſtratio logica, philoſophica, theologica aliquot horrendorum paradoxorum Calviniani dogmatis, in articulis de perſona Chriſti, cœna Domini, baptiſmo & prædeſtinatione : cum præfatione apologetica colloquii privati cum Hamlingo habiti. *Magdeburgi, Joann. Francus. 1606. in-4.°*

ALBERTI GRAWERII anti-Lubinus, hoc eſt, elenchus paradoxorum & emblematum Calviniſticorum Doctoris Eilhardi Lubini in phoſphoro, de prima cauſa & natura mali ; item ſolida reſponſio ad ejuſdem Eilhardi Lubini elumbem apologeticum. Adjectæ ſunt Theologorum de Lubini paradoxis cenſuræ. *Magdeburgi, Joan. Francus. 1606. in-4.°*

WOLFGANGI MAMPHRASII duæ diſputationes ;

prima, de discrimine legis & evangelii contra Papistas, Antinomos & alios Sectarios; secunda, de discrimine Veteris & Novi Testamenti contra Calvinistas. *Lipsiæ, Joan. Bornerus. 1604. in-4.°*

De analogia Philosophorum & ad eam à Goclenio relatis exemplis sacris, politicis, grammaticis, logicis, &c. item de affectione ejusdem, qua contendit panem mysticum in Eucharistiæ celebratione in conspectu populi, ad repræsentandam oculis spectantium fractionem corporis Christi in cruce, necessariò frangi debere, dissertatio scholastica, opinionibus Goclenii erroneis & temeritati opposita: additum est omen super autoschediasmate paradoxo & præsestino Goclenii, quòd scepticum quiddam olet; & de genere analogo discursus: authore ANDREA LIBAVIO. *Francofurti. Petr. Kopffius. 1606. in-4.°*

583. Enchiridion controversiarum quas Augustanæ confessionis Theologi habent cum Calvinianis: autore LUCA OSIANDRO, Lucæ filio. *Witteb. Joh. Schmidt. 1607. in-8.°*

LUCÆ OSIANDRI enchiridion controversiarum, quæ Augustanæ confessionis Theologis intercedunt cum Anabaptistis. *Wittebergæ, Joh. Schmidt. 1607. in-8.°*

CHRISTOPHORI PELARGI D. admonitio de Arianis recentibus, eorumque blasphemis dogmatibus; testimonia insigniora de SS. Trinitate è Vetere Testamento; refutatio libelli Arianici, & ΑΝΤΑΠΟΚΡΙΣΙΣ ad responsum ἀντίτυπον cujusdam Ariani. *Lipsiæ, Abrah. Lambergus. 1605. in-8.°*

Calvinus judaïzans, hoc est, Judaïcæ glossæ & corruptelæ, quibus Calvinus facræ Scripturæ testimonia & loca de SS. Trinitate, deitate Christi & Spiritus sancti, vaticinia Prophetarum de adventu Messiæ, Nativitate ejus, Passione, Resurrectione, Ascensione in cœlos, sessioneque ejus ad dexteram Patris, corrupit; cum earum confutatione: ab ÆGIDIO HUNNIO: editio altera. *Wittebergæ, Laur. Seuberlichs. 1604. in-8.°*

584. Biblia sacræ Scripturæ, denuò versa Germanicè à Calvinistis Johan. Piscatore & sociis ejus, opposita vulgari Lutheranorum versioni Germanicæ, & examinata juxta fundamentum fidei Christianæ & linguas originales, à PAULO RODERO: Germanicè. *Francofurti ad Mœnum, Nicol. Hoffmannus. 1607. in-4.°*

Apologia, hoc est, defensio novorum Bibliorum Herbornicorum, adversùs libum calumniosum Pauli Roders; in qua aliquot præcipua Christianæ doctrinæ capita ex verbo Dei demonstrantur, & plura sacræ Scripturæ dicta explicantur à JOANNE PISCATORE. *Herbornæ, Christ. Raben. 1608. in-4.°*

585. JOH. WEBERI anti-Lampadius, sive confutatio analytica censuræ ubiquitatis, editæ à JOHANNE LAMPADIO, Pastore Bremensi. *Giessæ, Casp. Chemlinus. 1609. in-4.°*

Cuculus Calvinisticus, sive WILHELMI HOLDERI commonefactio de gratitudine & modestia Calviniana, adversùs Joh. Gryuæi apologiam. *Tubingæ, Georg. Gruppenbachius. 1585. in-4.°*

586. Absurda absurdorum absurdissima, Calvinistica absurda; hoc est, invicta demonstratio logica & theologica aliquot horrendorum paradoxorum Calviniani dogmatis, in articulis de persona Christi, cœna Domini, baptismo & prædestinatione; item bellum Calvini & Christi; hoc est, antithesis doctrinæ Calvinianorum & Christi: item analysis quæstionum theologico-physicarum de localitate & illocalitate corporis Christi, Bartholomæo Keckermanno opposita: authore ALBERTO GRAWERO. *Ienæ, typis Steinmannianis. 1612. in-4.° D2. 582.*

587. Disputatio apologetica de omnipræsentia Christi secundùm humanam naturam, adversùs Johan. Lampadium; habita in Academia Rostoch. præside JOANNE AFFELMANNO. *Rostochii, Joa. Pedanus. 1615. in-4.°*

Dissertatio historico-theologica de hæresi Novatiana, eique oppositis conciliis Carthaginiensi & Romano; qua confessionis Augustanæ articulus XII. breviter exponitur à STEPH. KENCKELIO. *Argentorati, Fried. Spoor. 1651. in-4.°*

Exercitatio historico-theologica de symbolo Apostolico, an sit signum discretivum Orthodoxi ab Heterodoxo; adversùs Georgium Calixtum: ab ENOCHO HANMANNO. *Lipsiæ, Timoth. Ritzschius. 1653. in-4.°*

588. Dissertationes theologicæ de controversiis inter Lutheranos & Calvinianos motis: authore JOH. STEUBERO. *Giessæ Hessorum, Nic. Hampelius. 1621. in-4.°*

JOH. HIMMELII Calvinismus, sive collegium anti-Calvinianum, quo materiologia Calviniana disputationibus XIII. methodicè comportatur & refutatur. *Ienæ, typis Weidnerianis. 1634. in-4.°*

JOH. HIMMELII anti-Alstedius, sive examen theologiæ polemicæ Alstedianæ Lutheranis sophisticè oppositæ, decadi disputationum theologicarum inclusum. *Ienæ, typis Weidnerianis. 1629. in-4.°*

* Anti-Crocius, sive vindicatio apologetica Triadis syllogismorum anti-Calvinisticorum D. Johan. Affelmanni de autore peccati; seu an alius sit Reformatorum, alius Lutheranorum Deus! de fractione panis eucharistici, lusu in religione & imaginibus, deque aliis controversiis quæ inter Lutheranos & Calvinianos agitantur; ejusdem Triadis considerationi D. Joannis Crocii opposita: autore GEORGIO ROSTIO. *Rostochii, Johannes Hallerfort. 1625. in-8.° D2. 230.*

589. Διάσπασις theologica de fundamentali dissensu doctrinæ Lutheranæ & Calvinianæ, autore NIC. HUNNIO; cum præmissa consideratione ὑποφόσεως Calvinianæ, Dordrechtana synodo proditæ. *Wittebergæ, Paul. Helwigius. 1626. in-8.°*

* JOH. HIMMELII anti-Alstedius, sive examen theologiæ polemicæ Alstedianæ, Lutheranis sophisticè oppositæ, decadi disputationum theologicarum inclusum. *Ienæ, typis Weidnerianis. 1629. in-4.° D2. 588.*

590. Anti-Beemanus, sive apologia sceptri regalis à Schrödero adornati; in qua articulus de persona Christi, & in primis locus Philip. II.

ℵ 6. 7. 8. adversùs Calvinianos, præsertim Christ. Becmanum, explicantur à CHRISTOPHORO ALTHOFERO. *Ienæ, typis Weidnerianis. 1629. in-8.°*

* Disputationes tredecim anti-Calvinianæ; præside JOH. HIMMELIO. *Ienæ. 1633. in-4.°* D2. 2677.

* JOH. HIMMELII Calvinismus, sive collegium anti-Calvinianum, quo matæologia Calviniana disputationibus XIII. methodicè comportatur & refutatur. *Ienæ, typis Weidnerianis. 1634. in-4.°* D2. 588.

* JOH. HIMMELII vana victoria Calviniana, XIII. disputationibus anti-Crocio-Bergianis demonstrata. *Ienæ, Christ. Weidner. 1637. in-4.°* D2. 2677.

* Demonstratio præexistentiæ Filii Dei ante-Marianæ & ante-Mundanæ, contra Photinianos, sub præsidio ABRAH. CALOVII proposita. *Wittebergæ. 1654. in-4.°* D2. 160.

591. Hodomoria spiritus Calviniani, à JOH. CONR. DANNHAWERO: pars prima, sex priora phantasmata complectens. *Argentorati, Joh. Petrus ab Heyden. 1654. in-8.°*

592. BALTH. MEISNERI philosophia sobria; hoc est, pia consideratio quæstionum philosophicarum, quas Calviniani moverunt Orthodoxis. *Ienæ, Joh. Nisius. 1655. in-4.° 3. vol.*

593. ALBERTI GRAWERI polemica sacra, Calvinianis & Photinianis opposita. *Ienæ, Gasp. Treiſchmidts. 1656. in-4.°*

Prophetæ Michææ expositio, in qua, præter alios sacræ theologiæ locos, multæ quæstiones inter Lutheranos, Photinianos, Calvinianos, Pontificios controversæ examinantur: ab ALBERTO GRAWERO. *Ienæ, Joh. Jac. Bauhoferus. 1664. in-4.°*

ALBERTI GRAWERI libellus de unica veritate: editio quarta. *Ienæ, Joh. Jac. Bauhoferus. 1665. in-4.°*

* Vindiciæ considerationis Arminianismi, oppositæ exercitationi apologeticæ Henrici Nicolai: autore ABRAHAMO CALOVIO. *Wittebergæ, Joh. Haken. 1658. in-4.°* D2. 160.

594. Quæstiones illustres theologicæ, decem disputationibus propositæ adversùs Conr. Vorstium & alios Photinianos, ab ALBERTO GRAWERO: editio tertia. *Ienæ, Thom. Eylikers. 1661. in-8.°*

595. BALTH. MEISNERI collegium Adiaphoristicum, in quo controversiæ circa Adiaphora inter nos & Calvinianos agitatæ, pertractantur, veritasque orthodoxa defenditur. *Wittebergæ, Joh. Borchardus. 1663. in-4.°*

596. PETRI HABERKORNII, sacræ theologiæ Doctoris, fidelis & solida contra syncretismum, quem hodie quidam cum Calvinianis inire fatagunt, instituta admonitio. *Gieſſæ, Joſeph. Dietericus Hampelius. 1665. in-4.°*

597. Collegii theologici Wittebergensis ad Rintelensem epistolam apologeticam antapologia, adversùs syncretismum Cassellanum. *Wittebergæ, hæredes Tobiæ Meivii. 1666. in-4.°*

598. TOBIÆ WAGNERI inquisitio theologica in acta Henotica, inter Theologos Augustanæ confessionis & Reformatæ Ecclesiæ à Reformatis refuscitata. *Tubingæ, Johan. Henr. Reiſius. 1666. in-4.°*

TOBIÆ WAGNERI inquisitio in oracula Sibyllarum de Christo. *Tubingæ, Joh. Georg. Cotta. 1664. in-4.°*

599. JOH. HULSEMANNI Calvinismus irreconciliabilis; seu delineatio causarum, earumque applicatio ad Calvinismum, propter quas Josephus Hallus, Exoniensis Episcopus, Papismum censuit esse irreconciliabilem, editio tertia; cui accedit epistolica dissertatio, quam JOHANNES DURÆUS, evangelicæ concordiæ procurandæ Ergodioctes, misit autoribus Calvinismi irreconciliabilis; cum epistola apologetica, seu responsione JOHANNIS HÜLSEMMANNI ad Joh. Duræum, & appendice de dogmatibus ad salutem scitu & creditu necessariis. *Wittebergæ, Mich. Meyer. 1667. in-8.°*

600. Dissertatio academica de scientia Dei, partim Photinianis, partim Calvinianis opposita à FRIDER. BECHMANN. *Ienæ, Joh. Bielkius. 1667. in-4.°*

601. MICH. WIGANDI dissertatio theologica, qua demonstratur nullam esse præsentiam spiritualem, quam Wendelinus & alii propugnant. *Francofurti, Joh. Andreas 1668. in-12.*

CHRISTIANI NIFANII brevis consideratio circa conventum apud Herfordiam in comitatu Ravensbergensi habitum: Germanicè. *Bilefeldiæ. 1671. in-12.*

602. MARCI FRID. WENDELINI exercitationes, oppositæ Johannis Gerhardi collegio anti-Wendeliniano. *Caſſellis, Joannes Schuken. 1669. in-4.° 2. vol.*

603. DOROTHEI ASCIANI (sive potiùs MATTHIÆ ZIMMERMANNI) montes pietatis Romanenses historicè, canonicè, theologicè detecti; præmittitur justus tractatus de nervis rerum gerendarum Romanæ Ecclesiæ: subjungitur biga scriptorum Pontificiorum, NICOLAI BARIANI, Augustiniani, montes impietatis, & MICHAELIS PAPAFAVÆ decisio contra montes pietatis. *Lipsiæ, Joh. Baverianus. 1670. in-4.°*

604. Bibliothecæ Pontificiæ tomus, ſive collectio variorum ſcriptorum adversùs ſummum Pontificem & Curiam Romanam & Patres ſocietatis Jeſu; editi à JOHAN. AD. SCHERZERO. *Lipſiæ, Joh. Groſſius. 1677. in-4.°*

605. ABRAH. CALOVIUS cum ſua harmonia cretico-ſycophantica tertiùm conſuſus, & è vado, in quo per conflictum Huld. Reich Gottfried collocaſſe eam ſibi eſt viſus, deturbatus per FRID. ULR. CALIXTUM: acceſſit appendix qua Calovianæ alterius rhapſodiæ improbitas detegitur & reprimitur. *Helmeſtadii, Frid. Lüderwaldt. 1679. in-4.°*

* Synopſis errorum Calvinianorum, juxta ſeriem locorum theologicorum, in antitheſi catholica ſuccinctè diſcuſſorum, diſputationibus exhibita ſedecim; præſide JOHANNE OLEARIO. *Lipſiæ, Joh. Chriſtian. Wohlfart. 1685. in-4.°* D2. 560.

606. CHRISTOPHORI FRANCKII, ſacræ theologiæ Doctoris & Profeſſoris, exercitationes anti-Wendelinianæ, de præcipuis inter Eccleſias Lutheranas & Reformatas controverſiis; oppoſitæ Mar. Frid. Wendelini theologiæ chriſtianæ & exercitationibus theologicis. *Kilonii, Joach. Reumannus. 1687. in-4.°*

607. CHRISTOPHORI FRANCKII, ſacræ theologiæ Doctoris & Profeſſoris, exercitationes anti-Limborchianæ, de præcipuis inter Lutheranos & Remonſtrantes, ſive Arminianos controverſiis, oppoſitæ Philippi à Limborch theologiæ chriſtianæ: acceſſit ejuſdem FRANCKII ſpecimen controverſiarum quæ Eccleſiæ Lutheranæ cum Remonſtrantibus intercedunt. *Kilonii, Joach. Reumannus. 1694. in-4.°*

608. Venenum matæologiæ Arminianæ, aſſertionibus nonnullis apologiæ Remonſtrantium anno 1630. editæ, oppoſitum à CHRISTOPHORO SONNTAGIO. *Altdorfii, Wilhelm. Cohleſius. 1694. in-4.°*

Animadverſiones centum miſcellæ in Fanaticiſmum veterem & recentiorem, à CHRISTOPHORO SONNTAGIO: accedit Επισκιαζόμενον anti-Hohburgianum de theologiæ myſticæ definitione. *Altdorfii, Henr. Meyer. 1701. in-4.°*

609. SAMUELIS STRIMESII ingenua in Arminianiſmum inquiſitio, ſemi-centuria annotationum in Spanhemii præcipuas cum Arminianis controverſias: præmittitur ipſe contextus Spanhemianus. *Francofurti ad Viadrum, J. Volcker. 1703. in-8.°*

610. Piæ, modeſtæ ac orthodoxæ de ſyncretiſmo evitando, ſummi alicujus purioris doctrinæ Theologi meditationes. *Lipſiæ, Joh. Chriſt. Tarnovius. 1703. in-8.°*

611. Pelagianiſmus Calvinianorum, commonſtratus à SEBAST. EDZARDO, cum appendice contra Strimeſii ſcripta Henotica. *Wittenbergæ, Chriſ. Gerdeſius. 1704. in-4.°*

Ex confeſſionibus miniſteriorum Saxonicorum anno MDLVI. editis, excerpta anti-ſyncretiſtica, cum annotationibus SEBASTIANI EDZARDI. *Hamburgi. 1705. in-4.°*

Manichæiſmus Calvinianorum commonſtratus à SEBASTIANO EDZARDO; unà cum conſectario, nullum eſſe eccleſiaſticæ cum Calvinianis unioni locum. *Hamburgi. 1705. in-4.°*

De cærimoniis in gratiam Calvinianorum haudquaquam mutandis admonitio; qua XXVII. rationibus evincitur noſtrates Calvinianis circa ritus & cærimonias nihil quidquam ſine Dei, conſcientiæque læſione concedere poſſe: auctore SEBASTIANO EDZARDO. *Hamburgi. 1705. in-4.°*

SEBASTIANI EDZARDI vindiciæ librorum ſymbolicorum, oppoſitæ Jo. Mich. Langii cavillationibus, quibus libros ſymbolicos contra proprii juriſjurandi fidem adoriri, & Indifferentiſmo & Libertiniſmo viam ſternere conatus eſt. *Hamburgi, Chriſt. Liebezeitus. 1705. in-4.°*

* Manichæiſmus Calvinianorum, commonſtratus à SEBASTIANO EDZARDO; unà cum conſectario, nullum eſſe eccleſiaſticæ cum Calvinianis unioni locum. *Hamburgi. 1705. in-4.°* D2. 611.

* De cærimoniis in gratiam Calvinianorum haudquaquam mutandis, admonitio; qua XXVII. rationibus evincitur noſtrates Calvinianis circa ritus & cærimonias, nihil quidquam ſine Dei, conſcientiæque læſione concedere poſſe: auctore SEBASTIANO EDZARDO. *Hamburgi. 1705. in-4.°* D2. 611.

* THO. ITTIGII diſſertatio theologico-hiſtorica de ſynodi Carentonenſis, à Reformatis Eccleſiis anno 1631. in Gallia celebratæ, indulgentia erga Lutheranos, circa permiſſam ſanctæ cœnæ inter Reformatos participandæ, conjugiorum cum Reformatis contrahendorum, & infantum ex baptiſmate apud Reformatos ſuſcipiendorum, libertatem: accedunt ejuſdem quatuor programmata feſtalia, publico nomine conſcripta. *Lipſiæ. 1705. in-4.°* D2. 406.

612. Palladium Reformatorum deſtructum, id eſt, doctrina de abſoluta Dei gratia vel decreto, everſa ab ADAMO HEROLD. *Lipſiæ, vidua Brandenburgeri. 1706. in-4.°*

Myſterium impietatis fanatico-pietiſticæ: à C. H. B. editio altera. *Danifci. 1706. in-4.°*

Innocentia Theologorum Hamburgenſium contra Godofr. Arnoldum, aliosque aſſerta à DAVIDE SCHULTETO. *Hamburgi. 1706. in-4.°*

* JOH. HULSEMANNI diſputatio cum Hugone Grotio an. 1643. inſtituta, de harmonia SS. Pauli & Jacobi, ex cap. VI. epiſt. Jacobi. *Francofurti. 1705. in-4.°* D2. 274.

* SEBASTIANI EDZARDI vindiciæ librorum ſymbolicorum, oppoſitæ Joh. Mich. Langii cavillationibus, quibus libros ſymbolicos contra proprii jurisjurandi fidem adoriri, & Indifferentiſmo ac Libertiniſmo viam ſternere conatus eſt. *Hamburgi, Chriſt. Liebezeitus. 1705. in-4.°* D2. 611.

613. Celeberrimorum virorum varia anti-Henotica, ſive Lutheranorum in Calvinianos opuſcula in unum collecta. *1706. in-4.°*

* Hiſtoria ſynodorum nationalium à Reformatis habitarum in Gallia, ex actis ſynodicis & aliis Scriptoribus in epitomen redacta, obſervationibus theologicis, theoreticis & practicis illuſtrata, & in uſum publicarum lectionum edita à THOMA ITTIGIO. *Lipſiæ, hæredes Fr. Lauckiſii. 1706. in-4.°* D2. 406.

* DAVIDIS GERTMANNI, Theologi Lutherani, exercitatio anti-Tilliana, qua innocentia Lutheranorum ab imputato ipſis à Salmone van Til in theologiæ compendio crimine, quòd revelationes rationi contradictorias ſtatuant, vindicatur. *Francofurti, Philip. Godofred. Saurmannus. 1707. in-4.°* D2. 256.

Traitez contre les Anglicans.

* De luminis naturæ & ei innixæ theologiæ naturalis inſufficientia ad ſalutem, diſſertatio contra Edoardum Herbert de Cherbury, habita an. 1667. reſpondentibus CAR. CARLSON & JUSTO PHILIPPO MEHENBERG. *in-4.°* D2. 403.

Traitez contre les anti-Trinitaires ou Sociniens.

614. JAC. SCHEGKII contra anti-Trinitarios libri duo. *Tubingæ, Ulric. Morhardus. 1566. in-4.°*

JAC. SCHEGKII reſponſio ad libellum anonymi, interpretis libri ſui de una perſona & duabus naturis in Chriſto; in qua reſponſione majeſtas, etiam Chriſti ſecundùm humanitatem ſuo modo ubique & in Euchariſtia quoque præſentis, perſpicuè explicatur. *Tubingæ, Ulric. Morhardus. 1566. in-4.°*

JOH. WIGANDI de peccato originis repetitio doctrinæ ſanæ ex verbo Dei, corpore Thuringicæ Eccleſiæ, & monumentis Martini Lutheri; & controverſiæ an peccatum originis ſit ſubſtantia, declaratio; è Germanico in Latinum converſa per TIMOTHEUM KIRCHNERUM. *Ienæ, Donatus Rirzenhanus. 1572. in-4.°*

Locus de ſacramentis expoſitus, & confeſſionis loco exhibitus à VICTORINO STRIGELIO anno 1566. in fine adjuncta eſt ejuſdem VICTORINI explicatio definitionis cœnæ dominicæ, in libello examinis theologici D. Philippi Melanchthonis traditæ. *Neoſtadii, Matth. Harniſch. 1589. in-4.°*

615. Brevis explicatio orthodoxæ fidei de uno vero Deo, Patre, Filio & Spiritu ſancto, adversùs blaſphemos Georg. Blandratæ, & Franciſci Davidis errores: autore PETRO CAROLINO, Pannonio. *Witebergæ, Clemens Schleich. 1571. in-8.°*

* JOHANNIS WIGANDI liber de Servetianiſmo, ſeu anti-Trinitariis. *Regiomonti Boruſſiæ, Johan. Daubmannus. 1575. in-8.°* D2. 651.

* Mahometologia Sociniana, hoc eſt, quòd Sociniani cum Alcorano Turcico conſpirent, brevis diſcurſus; authore ANDREA PROLÆO. *Lipſiæ, Joh. Groſius. 1625. in-8.°* D2. 464.

616. Phyſicæ Photinianæ examen, ſeu principiorum phyſicorum, quæ in Photinianorum ſcriptis occurrunt, conſideratio: autore ANDR. KESLERO. *Erffurti, Joh. Birckner. 1631. in-8.°*

617. Synopſis totius religionis Photinianorum novorum, ex illorum inſtitutione brevi, Volkelio, Oſtorodo, aliiſque hujus ſectæ Scriptoribus repetitæ, & breviter refutatæ à JACOBO MARTINI. *Witebergæ, Joh. Röhnerus. 1633. in-8.°*

618. Logicæ Photinianæ examen, ſeu principiorum phyſicorum, quæ in Photinianorum ſcriptis occurrunt, conſideratio; præmiſſus eſt tractatus de illegitimo Photinianorum diſputandi modo: autore ANDREA KESLERO. *Witebergæ, Joh. Bergerus. 1663. in-8.°*

619. Metaphyſicæ Photinianæ examen, ſeu principiorum ad metaphyſicam pertinentium, & in Photinianorum ſcriptis occurrentium, conſideratio: autore ANDR. KESLERO. *Witebergæ, Andr. Hartmannus. 1666. in-8.° 2. vol.*

620. Sociniſmus profligatus, hoc eſt, errorum Socinianorum luculenta confutatio, trecentis quæſtionibus inſtituta ab ABRAH. CALOVIO. *Witebergæ, Joh. Borckard. 1668. in-4.°*

621. ABRAH. CALOVII ſcripta anti-Sociniana, in unum corpus redacta. *Ulmæ, Georg. Wilhelmus Rühlen. 1684. & 1677. in-fol. 3. vol.*

* Synopſis errorum Socinianorum, juxta ſcriem locorum theologicorum, in antitheſi catholica ſuccinctè diſcuſſorum, diſputationibus exhibita ſedecim; præſide JOHANNE OLEARIO. *Lipſiæ, Joh. Chriſtian. Wohlfart. 1685. in-4.°* D2. 560.

622. CHRISTOPHORI FRANCKII, ſacræ theologiæ Doctoris & Profeſſoris, brevis & liquida demonſtratio deitatis Chriſti ex S. Litterarum fundamentis deducta, adversùs Johan. Schlichtingium: opus poſthumum. *Kilonii, Barth. Reutherus. 1705. in-4.°*

623. JUSTI CHRISTOPHORI SCHOMERI collegium anti-Socinianum, diſputationibus XIII. comprehenſum, & editum ab HENR. ASCANIO ENGELCKE; præmiſſa diſſertatione ab eodem de ſectæ Socinianæ natura, autoribus & progreſſu; & ſubjunctis ad finem theſibus Schomeri anti-Socinianis. *Roſtochii, Nicol. Wiegerovius. 1706. in-4.°*

624. JOH. PHILIP. BARATERII anti-Artemonius; ſeu initium evangelii S. Johannis, ex antiquitate eccleſiaſtica, adverſùs L. M. Artemonii Neo-Photiniani (ſub nomine Lucæ Mellieri, id eſt, Samuelis Crellii) criticam, vindicatum atque illuſtratum: accedit diſſertatio de dialogis tribus, vulgò Theodorito tributis, de Chriſti natura humana. *Norimbergæ. 1735. in-8.°*

Traitez contre les Anabaptiſtes, &c.

625. Nova de Anabaptiſtis Monaſterii; MARTINI LUTHERI ſuper nova Monaſterienſia præfatio; PHILIPPI MELANCHTHONIS in doctrinam Anabaptiſtarum propoſitiones; & ejuſdem articuli contra impium & turpem librum Monaſterii editum: Germanicè. *Wittenbergæ. 1535. in-4.°*

Relatio ſuper rebus Anabaptiſtarum Monaſterii Weſtphaliæ; quæ in obſidione & urbis occupatione acta & mutata ſint: Germanicè. *in-4.°*

Mandata Anabaptiſtarum Monaſterienſium, & quæ tempore obſidionis acta ſunt: Germanicè. *1535. in-4.°*

Hiſtoria judicii Dei in Thomam Muntzerum: authore MARTINO LUTHERO: Germanicè. *in-4.°*

Hiſtoria de Thoma Muntzero Primipilo tumultus Doringenſis, & exhortatio PHILIPPI, Landtgravii Haſſiæ, ad nobilitatem & ruſticos, qui ſub prætextu evangelii per prædicantes perverſos ſeducti, contra ſuperiores rebellarunt: Germanicè. *Haganoæ, Joannes Secerius. in-4.°*

Refutatio in doctrinam Anabaptiſtarum, & ſecretæ deſumpta ex ſacra Scriptura: authore MARTINO LUTHERO: Germanicè. *Witemb. Nickel Schirlentz. 1530. in-4.°*

Informatio de Anabaptiſmo ſecundùm magiſtratum & juramentum ad Caroli N. Anabaptiſtæ articulum; & reſponſio ad Balthaſari Hubmeieri libellum contra Præconum Baſilienſium colloquia de baptiſmo infantum: authore JOANNE ŒCOLAMPADIO: Germanicè. *Baſileæ, Andreas Cratander. 1527. in-4.°*

Colloquium nonnullorum prædicantum Baſilienſium, habitum cum aliquibus qui Anabaptiſmum confeſſi ſunt: Germanicè. *Baſileæ, Valentinus Curio. 1525. in-4.°*

Conſideraciones, ſeu opiniones nonnullorum Wittenbergenſium, teneri Magiſtratus & Superiores, Anabaptiſtas pœna corporali caſtigare: Germanicè. *Wittenbergæ, Joſeph. Klug. 1535. in-4.°*

Proceſſus obſervandus cum Anabaptiſtis: Germanicè. *Wormatiæ, Paul. & Philip. Kopſtein. in-4.°*

PHILIPPI MELANCHTHONIS informatio contra doctrinam Anabaptiſtarum; & JOANNIS BRENTZII quæſtio, utrùm magiſtratus ſecularis jure divino & legitimo eos ſupplicio afficere poſſit: Germanicè. *in-4.°*

Conſideraciones Luneburgenſium, utrùm magiſtratui liceat Anabaptiſtas, alioſque hæreticos ad veram fidem urgere, & contumaces ſupplicio afficere: Germanicè; per D. URBANUM RHEGIUM. *anno 1538. in-4.°*

Qualem ſe quiſque ſiſtere oporteat contra multiplices doctrinas bonas & malas: per JUSTUM MENIUM; cum præfatione MARTINI LUTHERI. *Wittembergæ. 1538. in-4.°*

* Adverſùs Anabaptiſtas MELANCHTHONIS judicium; item, an magiſtratus jure poſſit occidere Anabaptiſtas, JOAN. BRENTII ſententia. *Francofurti, Petrus Brubachius. 1562. in-8.°* D2. 1134.

626. Exegetica adverſùs Catabaptiſtas, ſeu expoſitio errorum totius ſectæ Anabaptiſticæ: per CAROLUM GALLUM: Germanicè. *1577. in-4.°*

* LUCÆ OSIANDRI enchiridion controverſiarum, quæ Auguſtanæ confeſſionis Theologis intercedunt cum Anabaptiſtis. *Wittebergæ, Joh. Schmidt. 1607. in-8.°* D2. 583.

627. FRID. ULRIC. CALIXTI de Chiliaſmo, cùm antiquo, tum pridem renato, tractatus theologicus. *Helmſtadii, Georg. Wolfg. Hammius. 1692. in-4.°*

628. Jo. FRID. MAYERI de Pietiſtis veteris Eccleſiæ commentatio. *Hamburgi. 1696. in-4.°*

MER. CASAUBONI diſſertatio de enthuſiaſmo precatorio. *Hamburgi. 1696. in-4.°*

* Animadverſiones centum miſcellæ in Fanaticiſmum veterem & recentiorem, à CHRISTOPHORO SONNTAGIO: accedit ἐπίσκεμμα unum geminum anti-Hohburgianum de theologiæ myſticæ definitione, & quæſtione, num Chriſtus ſit novus Adam in nobis. *Altorffii, Henr. Meyer. 1701. in-4.°* D2. 608.

629. SAMUELIS SCHELGUIGII ſynopſis controverſiarum ſub pietatis prætextu motarum, ordinariis diſputationibus in Athenæo Gedanenſi agitatarum: editio ſecunda. *Gedani, Chriſt. Theoph. Ludovicus. 1703. in-8.°*

630. JOH. GUIL. ZIEROLDI ſynopſis veritatis divinæ, oppoſita ſynopſi controverſiarum, calumniarum & errorum Samuëlis Schelguigii: præfixa eſt diſſertatio de parallelo opinionis recentiorum quorumdam, inprimis Schelwigii & Bücheri, & erroris Pelagianorum, Pontificiorum, Socinianorum, &c. & ſuffixa eſt idea theologiæ Schelguigianæ; authore JOACHIMO LANGIO: cum indice errorum & calumniarum M. Bücheri, Germanicè conſcripto. *Francofurti, Jo. Guil. Meyerus. 1706. in-8.°*

* Myſterium impietatis fanatico-pietiſticæ: à C. H. B. editio altera. *Damiſci. 1706. in-4.°* D2. 612.

631. Ergodiocles primus, ſecundus & tertius, variis variorum Separatiſtarum hypotheſibus ac principiis in dies recrudeſcentibus, oppoſitus: authore CHRISTOPHORO SONNTAGIO. *Altdorfii Noricorum, Kohleſius. 1709. in-4.°*

632. Compendium errorum Pietiſticorum: authore GEOR. FRID. NIEHENCT. *Lipſiæ & Roſtochii, Joachim. Wildius. 1709. in-8.°*

633. D. SAMUELIS SCHELGUIGII ſupplementum ſynopſeos, exhibens theſes ex ſynopſi controverſiarum ſub pietatis prætextu motarum, cum antitheſibus quæ ipſiſſimis novatorum verbis allegatis traduntur. *Gedani, Chriſt. Theoph. Ludovicus. 1710. in-8.°*

634. Salome Chriſto affinis, hoc eſt, ſynopſis logomachiarum, ut vulgò vocant, Pietiſticarum, breviter recognitarum à GEORGIO AUGUSTO PACHOMIO. *Lipſiæ. 1726. in-12.*

CHRISTOPH. FORSTNERI de diſſidiis Theologorum epiſtolæ, ex MS. editæ. *Lipſiæ. 1726. in-12.*

Traitez contre les Quakers ou Trembleurs, & autres.

* Colluvies Quackerorum, ſecundùm ortum, progreſſum & dogmata monſtruoſa, delineata: autore JOAC. ZENTGRAFIO; moderatore JOH. CONR. DANNHAWERO. *Argentorati. 1665. in-4.°* D2. 2692.

635. JOHAN. GUIL. BAJERI, ſacræ theologiæ Doctoris & Profeſſoris, collatio doctrinæ Quakerorum & Proteſtantium; unà cum harmonia errorum Quakerorum & Heterodoxorum aliorum, & cum obſervationibus. *Ienæ, Paul. Ehrichius. 1694. in-4.°*

636. JOH. GUIL. BAJERI ſynopſeos & examinis theologiæ Enthuſiaſtarum, ſeu Quakerorum, præcipuè ROB. BARCLAII, diſſertationes quinque cum fragmento ſextæ. *Ienæ, Joan. Jacob. Ehrt. 1701. in-4.°*

Traitez contre les Infideles.

* Judæ in Ethnophronii continuatione contra Judaïcas cœleſtis veritatis depravationes, libri V. authore JOHAN. MICRÆLIO. *Stetini, Johannes Valent. Rhetius. in-4.°* D2. 467. 2.

* Muhammediſmus in Angelis Euphratæis S. Johanni Apoc. IX. præmonſtratus: præſide JOH. CONR. DANNHAWERO. *Argentorati, Georgius Andreas Dolliopſius. 1664. in-4.°* D2. 150.

* Diſſertatio theologica de fato flagelli Turcici fatique luce, divinæ iræ, Ottomannica tela in Chriſtianos vibrantis, cauſſas limiteſque perpendens: autore JOH. CONR. DANNHAWERO. *Argentorati. 1664. in-4.°* D2. 2692.

637. Illex & obex pacis Eccleſiarum ſanctæ; illex, gladius ſpiritus; obex, lex Mahometica & ejus parallela; exhibitus à JOHAN. CONR. DANNHAWERO. *Argentorati, Joſias Stædelius. 1666. in-8.°*

* Diſquiſitio theologica de cauſis & mediis quæ Mahomediſticam religionem partim introduxerunt, partim adhuc conſervant; præſide GEORGIO MOEBIO. *Lipſiæ, Juſt. Brandus. 1684. in-4.°* D2. 150.

Traitez contre les Auteurs d'Erreurs particulieres, les Athées, Deiſtes, Impies & Libertins.

638. Præadamita utis, id eſt, nemo: ſive fabula primorum hominum ante Adamum conditorum, exploſa à JOH. CONR. DANNHAWERO. *Argentorati, Joſias Stædelius 1656. in-8.°*

639. THEOPHILI SPIZELII ſcrutinium Atheiſmi hiſtorico-æticlogicum. *Auguſtæ Vindelicorum, Joannes Prætorius. 1663. in-8.°*

THEOPHILI SPIZELII de vaticiniis quibuſdam angelicis amica collatio. *Auguſtæ Vindelicorum, Joan. Prætorius. 1667. in-8.°*

Pius literati hominis receſſus, ſive manuductio ad pietatem, Baſilii, aliorumque Patrum exemplis & documentis illuſtrata à THEOPHILO SPIZELIO. *Auguſtæ Vindelicorum, Gottlieb. Goebelius. 1669. in-8.°*

640. THEOPHILI SPIZELII de Atheiſmi radice ad H. Meibomium epiſtola. *Auguſtæ Vindelicorum, Gottlieb. Gobeln. 1666. in-8.°*

ANT. REISERI de origine anti-Theiſmi, ſeu Atheiſmi, epiſtolaris diſſertatio ad Spizelium. *Auguſtæ Vindelicorum, Gottlieb. Goebelius. 1669. in-8.°*

THEOPHILI SPIZELII de Atheiſmo eradicando ad Ant. Reiſerum epiſtola. *Auguſtæ Vindelicorum, Gottlieb. Goebelius. 1669. in-8.°*

641. GABRIELIS BEDDERKOPFF diſſertationes duæ: prima de ſcepticiſmo profano & ſacro, præcipuè Remonſtrantium: ſecunda de Atheiſmo, præprimis Socinianorum. *Argentorati, Joſias Stædelius. 1665. in-4.°*

Locorum theologicorum compendium, adornatum ab ANDR. KUNADO. *Wittebergæ, Matth. Henckelius. 1666. in-4.°*

Conſtantinus M. Evangelicus, Conſtantino Romano-Catholico Jodoc. Keddii Jeſuitæ oppoſitus: autore ANDREA CUNADO. *Wittenbergæ, Matth. Henckenius. 1666. in-4.°*

642. GREG. STANNERI faſciculus diſputationum theologicarum Marpurgi habitarum, contra libertinos, Præadamitas, Neſtorium orthodoxum & Independentes. *Caſſellis, Salomon Schadewitzius. 1665. in-12.*

JO. CHRISTOPHORI ARTOPÆI diatriba de vera ætate Antichriſti, occaſione cujuſdam interpretamenti Anglicani, finem dominationis Pontificiæ & excidium

excidium Romæ in annum vulgatæ æræ 1666. ſpondentis. *1665. in-12.*

* Atheus refutatus & ad veram religionem converſus; ſeu de Atheis, eorumque ſectis variis, quomodo illi rationibus refutari, & ad veræ religionis chriſtianæ agnitionem adduci poſſint & debeant, liber unus: per CHRISTOPHORUM JOAC. JANI, Hannoveranum. *Ienæ, Johan. Jacob. Bauhöfferus. 1668. in-4.°* D2. 118.

* ANTONII REISERI, de origine anti-Theiſmi, ſeu Atheiſmi, epiſtolaris diſſertatio ad Spizelium. *Auguſtæ Vindelicorum, Gottlieb. Goebelius. 1669. in-8.°* D2. 640.

* THEOPHILI SPIZELII de Atheiſmo eradicando ad Ant. Reiſerum epiſtola. *Auguſtæ Vindelicorum, Gottlieb. Goebelius. 1669. in-8.°* D2. 640.

643. MICHAELIS DAU epiſtola de Atheiſmo, qui Chriſtiano Thomaſio imputatur. *1700. in-4.°*

Tractatus in quæſtionem: an electio ſacerdotalis fieri poſſit per ſortes? authore RAPHAELE SKERLE. *Gedani, Joh. Zach. Stollius. 1704. in-4.°*

644. Fundamenta veræ religionis prudentum, adverſus Atheos, Deiſtas & profanos homines aſſerta & vindicata ab ADAMO RECHENBERG. *Lipſiæ, Johan. Heerb. Kloſius. 1708. in-12.*

Ouvrages divers de la Théologie des Lutheriens.

* Conſtitutio funeraria Juſtiniani Cæſaris, novell. *Ne defuncti, ſeu reliquiæ eorum à creditoribus adſciantur contumelia, LX.* exemplo admodùm tyrannico noſtri temporis declarata; addita eſt condictio hujus conſtitutionis per D. JOAN. OLDENDORPIUM. *1543. in-8.°* D2. 345.

645. Dictionarium ſcholaſticæ doctrinæ, ab ERASMO SARCERIO ex variis authoribus collectum, in quo & horrendos abuſus & multa alia ad Scripturam intelligendam utilia cernere licebit. *Baſileæ. 1546. in-8.*

646. JOH. WIGANDI de Neutralibus & Mediis libellus. *Francofurti, Petr. Brubachius. 1560. in-8.°*

Qui ſint turbatores omnium maximi in mundo, juxta ipſius mundi pravum judicium, commonefactio; autore JOH. WIGANDO. *Ienæ. 1571. in-8.°*

Septem ſpectrorum Manichæorum diſcuſſio D. JOHANNIS WIGANDI. *Ienæ, Donatus Rirzenhan. 1571. in-8.°*

JOHANNES WIGANDUS de Servetianiſmo, ſeu anti-Trinitariis. *Regiomonti Boruſſæ, hæredes Johannis Daubmanni. 1575. in-8.°*

647. Figurarum, promiſſionum, hiſtoriarum, cæremoniarum, victimarum & ſacrificiorum ex Teſtamento Vetere, ad Chriſtum Dei Filium & Eccleſiam ejus pertinentium, Συναθροίσεις; authore JOANNE LONICERO. *Francofurti, hæredes Chriſt. Egenolphi. 1560. in-8.°*

Philippi Melanchthonis epigrammatum libri tres, collecti ab HILBRANDO GRATHUSIO. *Wittebergæ, Joh. Crato. 1560. in-8.°*

Imagines quæ multùm lucis adferre poſſunt ad intelligendos doctrinæ chriſtianæ locos, collectæ partim ex prælectionibus Melanchthonis, partim ex ſcripnis Patrum à JOH. COGELERO; cum præfatione D. GEORGII MAJORIS. *Wittebergæ, Joan. Crato. 1560. in-8.°*

Icones catecheſeos & virtutum ac vitiorum, illuſtratæ numeris; autore JOHANNE HOFFERO: item hiſtoria Paſſionis Domini noſtri Jeſu Chriſti effigiata. *Vitebergæ, Johannes Crato. 1558. in-8.°*

648. Onomaſticon theologicum, recèns recognitum; in quo præter nomina propria ferè omnia quæ in Bibliis extant, plerorumque etiam Sanctorum qui calendario inſcribi ſolent, item Doctorum Eccleſiæ, Martyrum & Hæreticorum nomina & hiſtoriæ breviter indicantur: ad calcem acceſſere, catalogus conciliorum, ſeries Pontificum Judæorum, & ſeries annorum monſtrans tempora peregrinationum & ſcriptorum D. Pauli: autore THEOPHILO LEBEO. *Witebergæ, Joan. Crato. 1560. in-8.°*

649. Onomaſticon theologicum, recèns recognitum; in quo præter nomina propria ferè omnia quæ in Bibliis extant, plerorumque etiam Sanctorum qui calendario inſcribi ſolent, item Doctorum Eccleſiæ, Martyrum & Hæreticorum nomina & hiſtoriæ breviter indicantur: ad calcem acceſſere, catalogus conciliorum, ſeries Pontificum Judæorum, & ſeries annorum monſtrans tempora peregrinationum & ſcriptorum D. Pauli Apoſtoli: autore THEOPHILO LEBEO. *Witebergæ, Joan. Crato. 1564. in-8.°*

650. THEOPHILI LEBEI onomaſticon theologicum, recèns recognitum; in quo præter nomina propria ferè omnia quæ in Bibliis extant, plerorumque etiam Sanctorum qui calendario inſcribi ſolent, item Doctorum Eccleſiæ, Martyrum & Hæreticorum nomina & hiſtoriæ breviter indicantur: ad calcem acceſſere, catalogus conciliorum, ſeries Pontificum Judæorum, & ſeries annorum monſtrans tempora peregrinationum & ſcriptorum D. Pauli Apoſtoli: auctum à DAVIDE CHYTRÆO. *Witebergæ, Clemens Schleich. 1578. in-8.°*

* Qui ſint turbatores omnium maximi in mundo, juxta ipſius mundi pravum judicium,

commonefactio; autore JOH. WIGANDO. *Ienæ. 1571. in-8.°* D 2. 646.

* Actus tres Academiæ Recip. Argentoratensis; I. classicorum; II. Baccalaurcorum; III. Magistrorum; ex quibus promotionum, legum, disciplinæ & lectionum publicarum & classicarum ratio cognosci potest: partim à MELCHIORE JUNIO, partim à MICH. BOSCHIO WINSHEMIO editi. *Argentorati, Nic. Wyriot. 1578. in-4.°* D 2. 1130.

651. JOHAN. WIGANDI opuscula de persecutione piorum, exiliis piorum, exiliis facinorosorum, martyriis piorum, pseudomartyriis, fuga ministrorum verbi, constantia, apostasia, patientia. *Francofurti, Georg. Corvinus. 1580. in-8.°*

JOHANNIS WIGANDI liber de Servetianismo, seu de anti-Trinitariis. *Regiomonti Borussiæ, Johan. Daubmannus. 1575. in-8.°*

* JOS. ARNDII miscellaneorum sacrorum liber unus; in quibus, præter Scripturæ Novi & Veteris Testamenti loca illustriora ex antiquitatibus explicata, usus verus & pius profanæ doctrinæ ad Dei gloriam & verbi ejusdem intellectum ostenditur. *Hafniæ, Georg. Lauprechtus. 1648. in-8.°* D 2. 1712.

652. JOS. ARNDII lexicon antiquitatum ecclesiasticarum. *Gripswaldiæ, Matth. Doischerus. 1669. in-4.°*

* Triga quæstionum theologicarum; prima, num Christi notitia necessaria sit ad salutem consequendam; secunda, num Deus per evangelium omnes homines suo tempore vocaverit; tertia, an Deus sit causa peccati per se, vel per accidens; præside JOH. SCHARFFIO. *Wittebergæ. 1649. in-4.°* D 2. 213.

* GEORG. CALIXTI tractatus de pactis quæ Deus cum hominibus iniit. *Helmestadii, Henning. Mullerus. 1654. in-4.°* D 2. 350.

653. JOH. GEORG. DORSCHEI Iatro Theologus, & Theologus Iatro, contra errores seculi & calamitates, in Universitate Argentinensi gemino panegyrico expositus anno 1647. *Rostochii, Nic. Kilius. 1655. in-12.*

654. JOH. HENR. URSINI analectorum sacrorum libri VI. cum appendice duarum dissertationum scholasticarum. *Francofurti, Christ. Hermsdorffius. 1658. in-8.°*

655. JOH. HENR. URSINI sacrorum & philologicorum miscellaneorum libri VI. I. theologia naturalis; II. sol mystagogus; III. mundus; IV. animalia Biblica; V. sacrificia; VI. pægnion, pediculus philosophus; accedit ejusdem, de Scribus sive Sincnsibus diatriba. *Norimbergæ, Joh. Andr. Endterus. 1666. in-8.°*

656. Dissertationes & disputationes theologicæ variæ, sub præsidio SEBAST. SCHMIDII in Academia Argentoratensi habitæ; I. de fasciculo viventium, I. Sam. XXV. 29. anno 1660. II. super invectivum Christi in Pharisæos, Matth. XV. 24. anno 1663. III. de juramentis, ex Matth. V. 33. &c. anno 1663. IV. de Scriptura sacra, anno 1665. V. collatio S. Scripturæ & Pont. Rom. anno 1665. VI. de causis justificationis, anno 1666. VII. de primitiis resurrectionis Christi, anno 1666. VIII. de glorificatione Sanctorum, anno 1666. IX. de fide matris Evæ, anno 1667. X. de sabbato Ἀυτεξ-σεσυ; XI. de fide in Messiam Patriarchali, 1668. XII. de articulis fidei fundamentalibus & non fundamentalibus, 1668. XIII. de charitatis præstantia, 1668. XIV. de fide viva & mortua, 1669. XV. syncretismus detectus ac enectus, 1669. *Argentorati. in-4.°*

657. AND. SENNERTI excercitationum theologicarum Trias: quibus, I. theologia καθ' ὁδηγὸν & specialiter sic dicta; II. anthropologia; III. Christologia cum annexis & consequentibus exponuntur. *Wittebergæ, Mich. Meyerus. 1667. in-4.°*

AND. SENNERTI exercitatio theologica de novissimorum omnium novissimis. I.° de traditione regni Christi sub finem mundi in manus Dei Patris sui. 2.° de subjectione ejusdem Deo Patri suo. 3.° de Deo ΑΤΤΑΤΤΩ nunc & tunc, vel omnia in omnibus. *Wittebergæ, Mich. Meyerus. 1667. in-4.°*

AND. SENNERTI exercitatio theologica de articulis fidei fundamentalibus. *Wittebergæ, Matth. Henckelius. 1667. in-4.°*

AND. SENNERTI scrutinium religionum; sive exercitatio theologico-historica de religionum varietate in communi & in specie, quòd una sola christiana, & præsertim evangelica, sit vera, & quàm angustis illa hodie coercita sit terminis, &c. *Wittebergæ, Mich. Meyer. 1668. in-4.°*

658 JOH. FECHTII noctes christianæ, seu excercitationum varii argumenti tomus primus, in quo XI. excrcitationes continentur. *Durlaci, Mart. Muller. 1677. in-8.°*

659. JOH. FECHTII schediasmata sacra, seu excercitationum singularium liber. *Durlaci, Mart. Muller. 1688. in-8.°*

660. JOH. FECHTII noctes christianæ, seu exercitationum varii argumenti liber singularis: editio novissima, auctior. *Lipsiæ, Frid. König. 1706. in-8.°*

661. JOH. FECHTII schediasmata sacra, seu excercitationum singularium liber: editio novissima, auctior. *Rostochii, Frideric. König. 1706. in-8.°*

662. GEORG. MOEBII selectæ disputationes theologicæ, in unum digestæ. *Lipsiæ, Joh. Christ. Wohlfart. 1694. in-4.°*

663. · JOH. PAULI HEBENSTREIT dissertationum academicarum pentas, I. de Epiphania & Epiphaniis apud Gentiles & Christianos sic dictis; II. de sponso in nuptiis Canæ Galilææ; III. de Anachoretis; IV. de Joanne Eremita, prorsùs dissimili Eremitis Papisticis; V. de libertate arbitrii contra recentiorem quemdam Reformatum. *Ienæ, Johan. Bielkius. 1694. in-8.°*

664. THOMÆ ITTIGII, theologiæ Professoris Lipsiensis, exercitationum theologicarum varii argumenti, in Academia Lipsiensi publicè propositarum, enneas: item orationes duæ inaugurales, & totidem programmata his præmissa. *Lipsiæ, Joh. Henr. Richterus. 1702. in-8.°*

* Critica in Godofredi Arnoldi criticam; hoc est, judicia veriora in judicia ejus iniquiora de B. D. Davide Chytræo lata, quorum pentadecas exponitur; præside JOH. FECHTIO. *Roſtochii, Nic. Schwiegerovius. 1704. in-4.°* D2. 271.

665. Jo. FRANC. BUDDEI, theologiæ Doctoris, exercitatio de prærogativis fidelium Novi Testamenti, præ fidelibus Veteris Testamenti. *Ienæ, Ern. Claud. Ballhar. 1705. in-4.°*

JO. FRANCISCI BUDDEI primitiæ Ienenſes; in quibus exhibentur, commentatio ad I. Tim. VI. vers. 20. de falsò nominata scientia; oratio de veritatis & pietatis nexu necessario; ac dissertatio de origine missæ, Pontificiæ speciatim, quòd ei non favcant Clemens Romanus atque Irenæus: contra Johannem Ernestum Grabium. *Ienæ, Ernest. Claudius Baillıar. 1705. in-4.°*

JOH. FRANC. BUDDEI, theologiæ Doctoris & Professoris, exercitatio theologica de peccatis typicis. *Ienæ, Ern. Claud. Baillıar. 1706. in-4.°*

666. CHRIST. REUTERI, Ministri Wittemb. de fœderibus & Testamentis divinis libellus; quo integra harum rerum doctrina, difficiliora quædam theologiæ capita controversa, & discrepantes auctorum sententiæ, maximè Cocceianorum, exponuntur. *Wittembergæ, Mart. Schultzius. 1706. in-4.°*

667. POLYC. LYSERI syllogе epistolarum theologici argumenti, in unum congesta à pronepote POLYC. LYSERO. *Lipsiæ, Frid. Lanckisius. 1706. in-8.°*

668. GEORGII HENRICI GOETZII, Superintend. Lubecensis, meletemata Annæbergensia; sive dissertationes varii argumenti, præcipuè theologicæ, conjunctim editæ. *Lubecæ, Joh. Wiedemeierus. 1706. in-8.°*

669. Jo. CASP. LOESCHERI parergorum sacrorum exercitationes VI. ab anno 1715. ad annum 1717. *Altenburgi, Ludov. Richter. in-4.°*

Tome II. Part. II.

670. CHRISTOPHORI MATTHÆI PFAFFII, sacræ theologiæ Doctoris, primitiæ Tubingenses: partes duæ, quarum prior orationem auspicalem de officio Professoris theologici, dissertationesque inaugurales de evangeliis sub Anastasio Imperatore non corruptis, & de litibus in articulo de gratia & prædestinatione, ab initio Ecclesiæ usque ad nostra tempora obortis; cum corollariis de integritate Scripturæ sacræ: posterior verò de præjudiciis theologicis argumentum exhibet. *Tubingæ, Jo. Georg. Cotta. 1718. in-4.°*

Dissertatio apologetica de fragmentis Irenæi anecdotis, deque oblatione & consecratione veterum eucharistica; adversùs Scipionem Maffeium: præside CHRISTOPHORO MATTHÆO PFAFFIO ventilata. *Tubingæ. 1718. in-4.°*

Dissertatio apologetica de contradictoriis, num propriè loquendo credi possint, contra J. Alphonsum Turretinum; præside CHRISTOPHORO MATTHÆO PFAFFIO defensa. *Tubingæ. 1718. in-4.°*

671. ALBERTI ZUM FELDE analecta disquisitionum de rebus sacris, ecclesiasticis & litterariis in Academia Kilonienſi publicè habitarum; accedunt monumenta quædam rariora. *Lubecæ, Petr. Boekmann. 1719. in-4.°*

SACRAMENTAIRES, ZWINGLIENS, CALVINISTES, &c.

Ouvrages des principaux Auteurs Sacramentaires.

Ouvrages de Zwingle & de ſes Sectateurs.

672. HULDRYCHI ZUINGLII, Tigurinæ Ecclesiæ antistitis, opera, partim ab ipso Latinè conscripta, partim è vernaculo sermone in Latinum translata: præmissa ROD. GUALTHERI apologia pro Zuinglio & operum ejus editione. *Tiguri. 1530. in-fol. 4. vol.*

673. HULDRYCHI ZUINGLII de vera & falsa religione commentarius. *Tiguri, ex officina Froſchoviana. 1525. in-8.°*

Defensio conjugii Sacerdotum, missa ad Regem Angliæ; collecta à PHILIPPO MELANTHONE: refutatio abusuum cœnæ Domini, & disputatio de potestate Pontificia. *Argenterati, Crato Mylius. 1540. in-8.°*

Pauli III. Pontificis Romani, consilium admodùm paternum, datum Imperatori pro Lutheranis annò 1540. cum ejusdem consilii explicatione per EUSEBIUM PAMPHILUM. *in-8.°*

* HULDRYCHI ZUINGLII declaratio de peccato originali ad Urbanum Rhegium. *Tiguri, Chriſtoph. Froſchoverus. 1526. in-8.°* D2. 55.

674. Opus articulorum, sive conclusionum, ab HULDR. ZWINGLIO in vernacula lingua conscriptum, à Leone Judæ in Latinam

versum; quo religionis christianæ potissima capita ad avitæ veritatis candorem diligenter excutiuntur. *Tiguri, Christoph. Froschoverus. 1526. in-8.°*

* HULDRYCHI ZUINGLII elenchus in strophas Catabaptistarum. *Tiguri, Christoph. Froschoverus. 1527. in-8.°* D2. 2088.

675. ŒCOLAMPADII ad Capitonem epistola apologetica de risu Paschali. *Basileæ, Jo. Froben. 1518. in-4.°.*

ŒCOLAMPADII de gaudio resurrectionis sermo, in quo de mysterio Tridui contra Sophistas; ejusdem alius in verba S. Thomæ : *Dominus meus & Deus meus*, in quo de vera paupertate. *Augustæ Vindelicorum, Marc. Vvyrsung. 1521. in-4.°*

ŒCOLAMPADII epistola ad Hedionem, quòd expediat epistolæ & evangelii lectionem in missa vernaculo sermone plebi promulgari. *1522. in-4.°*

UDALRICI HUGUALDI ad Tigurinam Ecclesiam epistola adversùs Romanam Ecclesiam. *1521. in-4.°*

Ex obscurorum virorum salibus cribratus dialogus, non minus eruditionis quàm macaronices amplectens; in quo introduxuntur Colonienses Theologi tres, Ortuinus, Gingolphus, Ludolphus; tres item celebres viri, Joan. Reuchlin, Desiderius Erasmus & Jacobus Faber, de rebus à se recenter factis disceptantes. *apud Antipodas. in-4.°*

Joannis Reuchlin, aliàs Capnionis, encomion, triumphanti illi ex devictis obscuris viris, id est, Theologistis Colonienssibus & Fratribus de ordine Predicatorum, ab ELEUTHERIO BIZENO versibus decantatum. *in-4.°*

Rithmi è vetusto quodam codice descripti, Romanum quemdam Advocatum, cognomento le Franco, taxantes, ut appareat etiam veteres in Romanam Curiam scripsisse. *in-4.°*

Acta judiciorum inter F. Jacobum Hochstraten, Inquisitorem Colonienssum, & Johannem Reuchlin, ex registro publico, autentico & sigillato. *Hagenoæ, Tho. Anshelmus. 1518. in-4.°*

676. JOH. ŒCOLAMPADII de genuina verborum Domini, *Hoc est Corpus meum*, expositione liber. *Basileæ. 1525. in-8.°*

677. Ad Bilibaldum Pykraimerum de Eucharistia, JOANNIS HUSSCHIN, aliàs ŒCOLAMPADII, responsio posterior. *Basileæ, Andr. Cratander. 1527. in-8.°*

678. MART. BUCERI apologia pro sua & Ecclesiastarum Argentoratensium fide atque doctrina circa Christi cœnam, adversùs epistolam Joannis Brentii, Ecclesiastæ Halensis. *Argentorati. 1526. in-8.°*

De cœna Domini ad objecta Murneri responsio MART. BUCERI. *Argentorati. 1526. in-8.°*

Nova-vetera quatuor Eucharistica scripta MART. BUCERI, cum præfatione JOANNIS STURMII. *Argentorati. 1561. in-8.°*

Novissima confessio MART. BUCERI de cœna Domini, excerpta de ipsius enarrationibus in Evangelia; præmissa est formula concordiæ, quam constituerunt Vuitebergæ anno 1536. Doctores Ecclesiarum in ducatu Saxoniæ, & Doctores civitatum Imperii in Germania superiori. *Lipsiæ. 1562. in-8.°*

Defensio adversùs axioma catholicum, id est, criminationem Roberti, Episcopi Abrincensis, circa SS. Eucharistiam; per MART. BUCERUM. *1534. in-8.°*

679. MART. BUCERI in sacra quatuor Evangelia enarrationes perpetuæ, adjectis theologiæ locis communibus & aliquot locorum retractationibus. *Basileæ, J. Hervag. 1536. in-fol.*

680. MART. BUCERI in sacra quatuor Evangelia enarrationes perpetuæ. *typis Rob. Stephani. 1553. in-fol.*

681. MART. BUCERI de regno Christi libri duo. *Basileæ, Joan. Oporinus. 1557. in-fol.*

* Decem propositiones de cœna Domini, à MART. BUCERO in scholis Argentorati defensæ anno 1537. *Argentorati. 1561. in-8.°* D2. 1134.

* Nova-vetera quatuor Eucharistica scripta MART. BUCERI, cum præfatione JOANNIS STURMII. *Argentorati. 1561. in-8.°* D2. 678.

* Novissima confessio MART. BUCERI de cœna Domini, excerpta de ipsius enarrationibus in quatuor Evangelia; præmissa est formula concordiæ, quam constituerunt Vuitebergæ anno 1536. Doctores Ecclesiarum in ducatu Saxoniæ, & Doctores civitatum Imperii in Germania superiori. *Lipsiæ. 1562. in-8.°* D2. 678.

682. MART. BUCERI metaphrasis & enarratio in epistolam D. Pauli ad Romanos. *Basileæ, Petrus Perna. 1562. in-fol.*

MART. BUCERI prælectiones in epistolam ad Ephesios, habitæ Cantabrigiæ annis 1550. & 1551. collectæ ab IMMAN. TREMELLIO. *Basileæ, Petrus Perna. 1562. in-fol.*

* MART. BUCERI libellus aureus de vi & usu sacri ministerii in genere & in singulis ejus partibus. *Basileæ, Petrus Perna. 1562. in-8.°* D2. 1134.

683. MART. BUCERI scripta Anglicana ferè omnia, iis adjunctis quæ sparsim, vel peregrino idiomate edita fuere ad explicandas sedandasque religionis cùm alias, tum præsertim Eucharisticas controversias; à CONRADO HUBERTO collecta : adjuncta est historia de obitu Buceri, quæque illi & Paulo Fagio post mortem & indigna & digna contigere, prosa versibusque conscripta. *Basileæ, Petrus Perna. 1577. in-fol.*

684. Defensio christianæ reformationis Hermanni, Archiepiscopi Colonienssis; qua fermè omnes articuli christianæ religionis de quibus disputatur, confirmantur : authore MART. BUCERO. *Genevæ, Alex. Pernet. 1613. in-4.°*

685. REGNERI PRÆDINII, Friſii Groning. opera omnia. *Baſileæ, Joan. Oporin. 1563. in-fol.*

686. HENR. BULLINGERI in epiſtolas ſeptem canonicas commentarii: additi ſunt ad finem libelli duo, alter de Teſtamento Dei unico & æterno, alter verò de utraque in Chriſto natura. *in-fol.*

687. Adversùs omnia Catabaptiſtarum prava dogmata HENR. BULLINGERI libri quatuor: per LEONEM JUDÆ aucti. *Tiguri, Chriſtophorus Froſchoverus. 1535. in-8.°*

* Perfectio Chriſtianorum, ſive de Jeſu Chriſto, Chriſtianorum perfectione unica, demonſtratio HENR. BULLINGERI. *Tiguri, Andr. Geſſnerus. 1555. in-8.°* D2. 501.

688. Cent ſermons ſur l'Apocalypſe, par HENRI BULLINGER. *Geneve, Jean Creſpin. 1558. in-8.°*

689. Inſtitutio eorum qui de fide examinantur, & variis quæſtionibus tentantur: Germanicè conſcripta ab HENR. BULLINGERO; Latinè verſa à JOSIA SIMLERO. *Tiguri, Chriſtoph. Froſchoverus. 1560. in-8.°*

690. HENR. BULLINGERI adversùs Anabaptiſtas libri VI. è Germanico in Latinum converſi à JOSIA SIMLERO: addita eſt Anabaptiſtarum apologia, eodem interprete. *Tiguri, Chriſtoph. Froſchoverus. 1560. in-8.°*

691. Catecheſis pro adultioribus, auctore HENR. BULLINGERO. *Tiguri, Froſchoverus. 1561. in-8.°*

Tractatio verborum Domini, Joan. XIV. *In domo Patris mei manſiones multæ ſunt*; qua demonſtratur ſpem & ſalutem fidelium eſſe certiſſimam; ubi de dextera Dei & ubiquitate corporis Chriſti diſſeritur: ab HENR. BULLINGERO. *Tiguri, Froſchover. 1561. in-8.°*

692. HENR. BULLINGERI de conciliis, brevis ex hiſtoriis commemoratio in duos diſtincta libros. *Tiguri, Chriſtoph. Froſchoverus. 1561. in-8.°*

693. Reſolution de tous les points de la religion Chreſtienne, en dix livres; par HENRI BULLINGER; traduits en François. *Caën, Henry Auber. 1563. in-8.°*

694. Repetitio & explicatio conſenſus veteris Eccleſiæ in doctrina de inconfuſis proprietatibus naturarum Chriſti, in una perſona permanentibus, adeòque de veritate Chriſti ad dexteram Dei Patris in cœlo ſedentis, & non ubique præſentis, adversùs Jo. Brentium; autore HENRICO BULLINGERO. *Tiguri, Chriſtoph. Froſchoverus. 1564. in-8.°*

* De la ſeule foy en Chriſt juſtifiante, & des œuvres vrayement bonnes: par HENRI BULLINGER. *Lyon, Jean Saugrain. 1565. in-8.°*

695. Les cinq decades des ſermons de HENRY BULLINGER, avec la reſolution des points de la religion compriſe en dix livres. *Geneve, Thomas Courteau. 1564. & 1565. in-4.°*

* Adhortatio ad omnes verbi Dei Miniſtros, ut veram in Chriſto fidem & vitæ emendationem mundo annuncient: per HENRICUM BULLINGERUM: ex Germanico Latinè facta à JOSIA SIMLERO. *Tiguri, Chriſtophorus Froſchoverus. 1572. in-8.°* D2. 2087.

696. HENR. BULLINGERI de perſecutionibus Eccleſiæ Chriſtianæ liber, ex Germanico in Latinum ſermonem converſus per JOSIAM SIMLERUM. *Tiguri, Chriſtophorus Froſchoverus. 1573. in-8.°*

697. ZACH. URSINI, Profeſſoris Heidelberg. opera theologica, edita ſtudio QUIR. REUTERI. *Heidelbergæ, Johan. Lancellotus. 1612. in-fol. 3. vol.*

698. GEOR. SOHNII, ſacræ theologiæ Doctoris, operum tomi tres; præfixa eſt oratio de ejus vita & morte, habita à Jo. CALVINO, Wetterano. *Herbornæ Naſſoviorum, Chriſtoph. Corvinus. 1609. in-8.° 3. vol.*

699. HIERON. ZANCHII opera theologica: accedunt miſcellaneorum partes duæ. *Genevæ, Steph. Gamonetus. 1613. in-fol. 8. tom. 3. vol.*

* JOHAN. HENR. ALSTEDII loci communes theologici, perpetuis ſimilitudinibus illuſtrati. *Francofurti ad Mœnum, Theod. Weſſelius. 1653. in-12.* D2. 957.

700. Sacræ theologiæ loci aliquot ex Dei verbo, & Theologorum tum veterum, tum recentiorum, imprimis Anglorum, conſenſu expoſiti, vindicati & ad praxim revocati à JOH. ROD. HYBNERO. *Bernæ. 1670. in-4.°*

SEBAST. SCHMIDT tractatus de imagine Dei in homine ante lapſum conſiderato. *Argentorati, Georg. Sonn Leitner. 1659. in-4.°*

Diſputatio theologica de fide matris Evæ, ex Geneſ. IV. verſ. 1. præſide SEBASTIANO SCHMIDIO. *Argentorati, Joſias Stædelius. 1667. in-4.°*

Jeſus Chriſt, la fontaine de ſalut contre le peché & la ſouillure, propoſée ſelon l'enſeignement des paroles conſolatoires du Profete Zacharie, chap. XIII. verſ. 1. *En ce tems là il y aura une ſource ouverte à la maiſon de David, &c.* par JEAN-RODOLPH HYBNER. *Berne, Georg. Sonnleitner. 1669. in-4.°*

701. JOH. MELCHIORIS, ſacræ theologiæ Doctoris & Profeſſoris Herbornenſis, opera

omnia theologica, exegetica, didactica, polemica, quibus Veteris ac Novi Teſtamenti libri conferuntur, explicantur, & veritas religionis chriſtianæ defenditur: præmittitur oratio funebris de vita & obitu Johannis Melchioris, habita à JOHANNE HENRICO FLORINO. *Herbornæ, Joh. Nicol. Andreas. 1693. in-4.° 2. vol.*

702. JOH. LUD. FABRICII, Profeſſoris Heidelberg. opera omnia; præfixa ejus vita ab HEIDEGGERO. *Tiguri, David Geſſnerus. 1698. in-4.°*

Ouvrages de Calvin & de ſes Sectateurs.

703. JOAN. CALVINI opera omnia, in novem tomos digeſta: editio noviſſima, recognita & magno ſtudio adornata. *Amſtelodami, Joan. Jacob. Schipper. 1671. in-fol. 9. vol.*

704. JOAN. CALVINI tractatus theologici omnes, in unum volumen congeſti. *typis Commelin. 1611. in-fol.*

JOAN. CALVINI in L. Annæi Senecæ libros duos de clementia, commentarii. *Genevæ, Petr. Santandreanus. 1597. in-fol.*

705. JOAN. CALVINI epiſtolæ duæ: prima de fugiendis impiorum illicitis ſacris, & puritate chriſtianæ religionis: ſecunda, de chriſtiani hominis officio in ſacerdotiis Papalis Eccleſiæ, vel adminiſtrandis, vel abjiciendis. *Genevæ. 1537. in-8.°*

706. JACOB. SADOLETI, Cardinalis, epiſtola ad Genevenſes, & ad eam JOANNIS CALVINI reſponſio. *Argentorati. 1539. in-8.°*

De diſſidiis religionis epiſtolæ JAC. SADOLETI, JAC. OMPHALII & JOAN. STURMII, anno 1539. ſcriptæ. *Argentorati. 1539. in-8.°*

Vivere apud Chriſtum non dormire animis Sanctos qui in fide Chriſti decedunt, aſſertio JOANNIS CALVINI. *Argentorati, Wendelinus Rihelius. 1542. in-8.°*

Calumniæ nebulonis cujuſdam in doctrinam Calvini de occulta Dei providentia, & ad eaſdem ipſius CALVINI reſponſio. *Genevæ, Conrad. Badius. 1558. in-8.°*

* Vivere apud Chriſtum non dormire animis Sanctos qui in fide Chriſti decedunt, aſſertio JOANNIS CALVINI. *Argentorati, Wendelinus Rihelius. 1642. in-8.°* D2. 706.

707. Brieve inſtruction pour armer tous bons fidelles contre les erreurs des Anabaptiſtes: par JEAN CALVIN. *Geneve, Jean Girard. 1545. in-8.°*

708. De æterna Dei prædeſtinatione, & de providentia qua res humanas gubernat, conſenſus Paſtorum Genevenſis Eccleſiæ, à JOAN. CALVINO expoſitus. *Genevæ, Joan. Criſpinus. 1552. in-8.°*

Diſputatio de cognitione hominis, in qua de peccato originali, de naturali hominis corruptione, de liberi arbitrii impotentia, de gratia regenerationis, & auxilio Spiritus ſancti, tractatur. *Genevæ. 1562. in-8.°*

709. Defenſio orthodoxæ fidei de ſacra Trinitate, contra errores Mich. Serveti, per JOAN. CALVINUM; ubi oſtenditur hæreticos jure gladii coercendos eſſe, & nominatim de homine hoc tam impio juſtè ſumptum Genevæ fuiſſe ſupplicium. *typis Roberti Stephani. 1554. in-8.°*

710. Declaration pour maintenir la vraye foy touchant la Trinité, contre les erreurs de Michel Servet, par JEAN CALVIN; où il eſt montré qu'il eſt licite de punir les Heretiques, & qu'à bon droict ce meſchant a été executé par juſtice en la ville de Geneve. *Geneve, J. Creſpin. 1554. in-8.°*

711. JOANNIS CALVINI chriſtianæ religionis inſtitutio, genuino nitori reſtituta. *Lugduni Batavorum, Elſevir. 1654. in-fol.*

712. JOANNIS CALVINI chriſtianæ religionis inſtitutio. *Genevæ, Franciſ. Perrinus. 1668. in-fol.*

JOAN. CALVINI epiſtolæ & reſponſa, interjectis aliorum in Eccleſia Dei inſignium virorum epiſtolis; præfixa eſt ipſius vita per THEOD. BEZAM. *Genevæ, Petrus Santandreanus. 1575. in-fol.*

713. JOAN. CALVINI inſtitutio chriſtianæ religionis, in libros quatuor digeſta & aucta, cum indicibus ab AUG. MARLORATO additis. *Genevæ, E. Vignon. 1585. in-8.°*

714. JOANNIS CALVINI chriſtianæ religionis inſtitutio emendatior. *Joh. le Preux. 1609. in-fol.*

715. Inſtitution chreſtienne de JEAN CALVIN: ſeconde edition. *in-4.°*

716. Inſtitution de la religion chreſticnne, par JEAN CALVIN. *Genève. in-8.°*

717. Inſtitution de la religion chreſticnne, par JEAN CALVIN. *Genève, Franc. Perrin. 1566. in-4.°*

718. Inſtitution chreſtienne de JEAN CALVIN, traduite en Eſpagnol par CYPRIEN DE VALERA. *Richardo del Campo. 1597. in-4.°*

719. Aphoriſmi doctrinæ chriſtianæ, ex inſtitutione Calvini maximam partem excerpti, ſive loci communes theologici, brevibus ſententiis expoſiti per JOH. PISCATOREM; editio ſeptima, auctior. *Herbornæ, Chriſtoph. Corvinus. 1611. in-12.*

720. Aphoriſmi doctrinæ chriſtianæ, ex inſtitutione Calvini maximam partem excerpti,

ſive loci communes theologici, brevibus ſententiis expoſiti per JOH. PISCATOREM; editio nona, addita exegeſi, ſive explicatione: accedit ad calcem ſylvula dictorum & exemplorum ſacræ Scripturæ, quibus doctrina chriſtiana in locos communes diſtributa confirmatur; collecta ab eodem JOHANNE PISCATORE. *Herbornæ. 1619. in-8.°*

721. Theatrum ſapientiæ cœleſtis, ex Joannis Calvini inſtitutione chriſtianæ religionis, analyſi continua, opera nova repræſentatum à THEODORO ZUINGERO, cum vindiciis ad capita pleraque, contra adverſariorum cenſuras. *Baſileæ, hæredes Ludov. König. 1652. in-4.°*

722. Traité de la juſtification par JEAN CALVIN; traduit du livre de ſon inſtitution par JEAN DE LA BRUNE: ſeconde edition. *Amſterdam, Gerard Kuyper. 1705. in-12.*

723 Leçons de JEAN CALVIN ſur le Prophete Hoſée, recueillies de mot à mot par JEHAN BUDÉ & autres ſes compagnons. *Geneve, Conrad. Badius. 1557. in-8.°*

* Calumniæ nebulonis cujuſdam in doctrinam Calvini de oculta Dei providentia, & ad eaſdem ipſius CALVINI reſponſio. *Genevæ, Conrad. Badius. 1558. in-8.°* D 2. 706.

724. Reſponſe de JEAN CALVIN aux calomnies d'Albert Pighius, contenant la defenſe de la ſaine & ſainte doctrine contre le franc arbitre des Papiſtes: ecrite en 1543. & *imprimée en 1560. in-8.°*

* Dilucida explicatio ſanæ doctrinæ de vera participatione carnis & ſanguinis Chriſti in ſacra cœna, ad diſcutiendas nebulas Til. Heshuſii; authore JOAN. CALVINO: cui adjecta eſt ratio ineundæ concordiæ, ſi veritas extra contentionem quæritur; item reſponſum ad Fratres Polonos, quomodo Chriſtus ſit mediator, ad refutandum Stancari errorem. *Genevæ, Conrad. Badius. 1561. in-8.°* D 2. 730.

725. Ad Franciſci Balduini convicia THEOD. BEZÆ reſponſio, & JOANNIS CALVINI epiſtola. *1563. in-12.*

726. Commentaire de JEAN CALVIN ſur le livre de Joſué; avec une Preface de THEOD. DE BEZE, contenant l'hiſtoire de la vie & mort d'icceluy, deduite ſelon l'ordre du temps. *Geneve, Franç. Perrin. 1565. in-8.°*

* JOAN. CALVINI epiſtolæ & reſponſa, interjectis aliorum in eccleſia Dei inſigniorum virorum epiſtolis; præfixa eſt ipſius vita per THEOD. BEZAM. *Genevæ, Pet. Santandreanus. 1575. in-fol.* D 2. 712.

727. JOAN. CALVINI epiſtolæ & reſponſa, quibus interjectæ ſunt inſignium in eccleſia Dei virorum aliquot etiam epiſtolæ: editio ſecunda, aucta. *Genevæ, Pet. Santandreanus. 1576. in-fol.*

* JOAN. CALVINI in L. Annæi Senecæ libros duos de clementia, commentarii. *Genevæ, Petr. Santandreanus. 1597. in-fol.* D 2. 704.

* Advertiſſement tres utile du profit qui reviendroit à la Chreſtienté, s'il ſe faiſoit inventaire de tous les corps ſaincts & reliques qui ſont tant en Italie, qu'en France, Allemagne, Eſpaigne & autres pays: par J. C. *Pontorſon, Jean de Fevre. 1601. in-8.°* D 2. 1521.

728. THEOD. BEZÆ de hæreticis à civili Magiſtratu puniendis libellus, adversùs Mart. Bellium. *typis Henr. Stephani. 1554. in-8.°*

* Ruardi Tappart, Enchuſani, hæreticæ pravitatis Inquiſitoris, apotheoſis; GRATIANO VERO (ſive THEODORO BEZA) autore: dialogus feſtivus. *1558. in-4.°* D 2. 739.

728. *A.* D. Ruardi Tappart, Enchuſani, hæreticæ pravitatis primi & poſtremi per Belgium Inquiſitoris, apotheoſis. *Franekeræ. 1643. in-12.*

729. Confeſſio chriſtianæ fidei & ejuſdem collatio cum Papiſticis hæreſibus: per THEODORUM BEZAM. *ex typographia Jo. Bonæfidei. 1560. in-8.°*

730. Κυκωφαγία, ſive Cyclops; Ὀ Ψευδο-συλλογιζόμενος, ſive Sophiſta; dialogi duo de vera communicatione corporis & ſanguinis Domini, adversùs Tilemanni Heshuſii ſomnia; his acceſſit abſterſio aliarum calumniarum quibus aſperſus eſt Joannes Calvinus, ab eodem Heshuſio; per THEODORUM BEZAM, Vezelium. *Genevæ, Conradus Badius. 1561. in-8.°*

> Dilucida explicatio ſanæ doctrinæ de vera participatione carnis & ſanguinis Chriſti in ſacra cœna, ad diſcutiendas nebulas Til. Heshuſii; authore JOAN. CALVINO: cui adjecta eſt ratio ineundæ concordiæ, ſi veritas extra contentionem quæritur; item reſponſum ad Fratres Polonos, quomodo Chriſtus ſit mediator, ad refutandum Stancari errorem. *Genevæ, Conrad. Badius. 1561. in-8.°*

731. THEOD. BEZÆ reſponſio ad argumenta Joannis Brentii pro omnipræſentia corporis Chriſti, qua Neſtorii & Eutychetis hæreſes perſpicuè explicantur. *Genevæ, J. Criſpinus. 1565. in-8.°*

732. De communicatione & vivifica virtute carnis Chriſti, perpetua Cyrilli ſententia; ex ejuſdem & aliorum Patrum ſcriptis explicata: auctore CHRISTIANO HESSIANDRO

(ſive THEODORO BEZA) *impr. circa annum 1566. in-fol.*

733. Hiſtoire de la Mappemonde Papiſtique, en laquelle eſt declairé tout ce qui eſt contenu & pourtraict en la grande table ou carte de la Mappe-monde; compoſée par M.r FRANGIDELPHE, Eſcorche-Meſſes (ou THEODORE DE BEZE) *1567. in-8.°*

734. THEOD. BEZÆ apologia ad libellum Claudii de Xaintes, cui titulus: *examen Calviniauæ & Bezanæ doctrinæ de cœna Domini. Genevæ, Joan. Criſpiuus. 1567. in-8.°*

Refutatio libelli quem Claudius de Saincles edidit cum hac inſcriptione: *Examen doctrinæ Calvinianæ & Bezanæ de cœna Domini. Genevæ. 1567. in-8.°*

735. Tractatio de polygamia & divortiis; in qua & Ochini Apoſtatæ pro polygamia, & Montaniſtarum, ac aliorum adverſùs repetitas nuptias argumenta refutantur, & pleræque in cauſis matrimonialibus, quas vocant, incidentes controverſiæ ex verbo Dei deciduntur: additur juris civilis Romanorum, & veterum his de rebus canonum examen; ex THEODORI BEZÆ, Vezelii, prælectionibus in priorem ad Corinthios epiſtolam. *Genevæ, Jo. Criſpinus. 1568. in-8.°*

Tractatio de repudiis & divortiis; in qua pleræque de cauſis matrimonialibus, quas vocant, incidentes controverſiæ ex verbo Dei deciduntur: additur juris civilis Romanorum, & veterum his de rebus canonum examen, ad ejuſdem verbi Dei & æquitatis normam: ex THEODORI BEZÆ prælectionibus in priorem ad Corinthios epiſtolam. *Genevæ, Jo. Criſpinus. 1569. in-8.°*

736. Tractatio de polygamia; in qua & Ochini Apoſtatæ pro polygamia, & Montaniſtarum, ac aliorum adverſùs repetitas nuptias argumenta refutantur: addito veterum canonum & quarumdam civilium legum ad normam verbi Divini examine: ex THEODORI BEZÆ prælectionibus in priorem ad Corint. epiſtolam. *Genevæ, hæredes Euſtathii Vignon. 1591. in-8.°*

Tractatio de repudiis & divortiis; in qua pleræque de cauſis matrimonialibus, quas vocant, incidentes controverſiæ ex verbo Dei deciduntur: additur juris civilis Romanorum, & veterum his de rebus canonum examen, ad ejuſdem verbi Dei & æquitatis normam: ex TH. BEZÆ, Vezelii, prælectionibus in priorem epiſtolam ad Corinthios. *Genevæ, hæredes Euſtathii Vignon. 1591. in-8.°*

Diſputatio de jure divortii quod maritus habet proprium & peculiare, adulterii cauſâ; in qua omnia quæ ad hanc materiam referri poſſunt, explicantur, exemplis illuſtrantur, & authoritatibus ſacræ Scripturæ, juriſque canonici & civilis comprobantur: authore LIBORIO A BODENSTAIN. *Francofurti, hæredes Romani Beati. 1601. in-12.*

737. Tractatio de polygamia; in qua & Ochini Apoſtatæ pro polygamia, & Montaniſtarum, ac aliorum adverſùs repetitas nuptias argumenta refutantur; addito veterum canonum & quarumdam civilium legum ad normam verbi divini examine: ex THEODORI BEZÆ prælectionibus in priorem ad Corinthios epiſtolam. *Genevæ, Joan. Vignou. 1610. in-8.°*

738. Tractatio de polygamia & divortiis, ex THEOD. BEZÆ prælectionibus; ex Latina lingua in Belgicam linguam tranſlata ab HENRICO HEININGO. *Midelburgi, Rich. Schidlers. 1595. in-8.°*

* Tractatio de repudiis & divortiis; in qua pleræque de cauſis matrimonialibus, quas vocant, incidentes controverſiæ ex verbo Dei deciduntur: additur juris civilis Romanorum, & veterum his de rebus canonum examen, ad ejuſdem verbi Dei & æquitatis normam: ex THEODORI BEZÆ prælectionibus in priorem ad Corinthios epiſtolam. *Genevæ, Jo. Criſpinus. 1569. in-8.°* D2. 735.

* Tractatio de repudiis & divortiis; in qua pleræque de cauſis matrimonialibus, quas vocant, incidentes controverſiæ ex verbo Dei deciduntur: additur juris civilis Romanorum, & veterum his de rebus canonum examen, ad ejuſdem verbi Dei & æquitatis normam: ex THEODORI BEZÆ, Vezelii, prælectionibus in priorem epiſtolam ad Corinthios. *Genevæ, hæredes Euſtathii Vignon. 1591. in-8.°* D2. 736.

738. *A.* Epiſtolarum theologicarum THEODORI BEZÆ liber unus. *Genevæ, Euſt. Vignon. 1573. in-8.°*

* Admonitio de Theodori Bezæ adverſùs Pappum libello, ſcripta à WILH. HOLDERO; cum præfatione Collegii theologici Tubingenſis. *Tubingæ, Georg. Gruppenbachius. 1580. in-4.°* D2. 349.

739. Ad acta colloquii Montiſſelgardenſis, Tubingæ edita, THEODORI BEZÆ reſponſionis pars prima. *Genevæ, Joan. le Preux. 1587. in-4.°*

Ruardi Tappart, Enchuſani, hæreticæ pravitatis Inquiſitoris, apotheoſis; GRATIANO VERO (THEOD. BEZA) autore: dialogus feſtivus. *1558. in-4.°*

Syllabus aliquot ſynodorum & colloquiorum, quæ, auctoritate Cæſarum & Regum, ſuper negotio religionis ad controverſias conciliandas indicta ſunt; Doctorum item aliquot ac priorum virorum utriuſque religionis, tam Catholicæ-Romanæ, quàm Proteſtantium, libri & epiſtolæ, vel ex iis excerpta; ex quibus videri poteſt quàm non ſit difficilis controverſiarum in religione conciliatio, ſi pugnandi, vincendique animus abſit, veritatis verò ſtudium cum pacis ſtudio conjungatur. *Aureliæ. in-4.°*

740. Ad acta colloquii Montiſſelgardenſis, Tubingæ edita, THEODORI BEZÆ reſponſionis pars altera. *Genevæ, Joannes le Preux. 1588. in-4.°*

741.

741. THEODORI BEZÆ tractatus pius & moderatus de vera excommunicatione & christiano presbyterio. *Genevæ, Joan. le Preux. 1590. in-4.°*

742. THEODORI BEZÆ tractatus pius & moderatus de vera excommunicatione & christiano presbyterio, adversùs theses Th. Erasti. *Londini, Joan. Norton. 1590. in-8.°*

743. Sermons de THEODORE DE BEZE, sur l'histoire de la resurrection de N.S. *Geneve, Jean le Preux. 1593. in-8.°*

744. THEODORI BEZÆ responsio ad tractationem de Ministrorum evangelii gradibus, ab Hadr. Saravia editam: editio secunda. *typis Joh. le Preux. 1593. in-8.°*

745. THEOD. BEZÆ de pestis contagio & fuga dissertatio; cum ANDR. RIVETI de eodem argumento epistola. *Lugduni Batavorum, Elzevir. 1636. in-12.*

746. PETRI MARTYRIS VERMILII disputatio de eucharistiæ sacramento, habita in Universitate Oxoniensi, & recusa curante Jo. WOLPHIO. *Tiguri, Andreas Gesner. 1557. in-8.°*

747. Defensio PETRI MARTYRIS ad Ric. Smythæi, Angli, libellos duos de cœlibatu Sacerdotum & votis monasticis. *Basileæ, Petrus Perna. 1559. in-8.°*

748. PETRI MARTYRIS VERMILII defensio doctrinæ de eucharistiæ sacramento, adversùs Stephan. Gardinerum. *1562. in-fol.*

* PETRI MARTYRIS VERMILII preces sacræ, ex Psalmis Davidis desumptæ: ex editione JOSIÆ SIMLERI. *Tiguri, Christoph. Froschoverus. 1564. in-16.* B. 907.

* Preces sacræ, ex Psalmis Davidis primùm per PETRUM MARTYREM collectæ, nunc vero ex autographis correctæ: & sylva S. homiliarum selectissimarum RODOLPHI GUALTHERI de vera precum ratione & usu, exemplis sacris illustrata: collecta & in lucem edita opera & studio RODOLPHI SIMLERI. *Tiguri, Joh. Wolphius. 1604. in-12.* B. 909.

749. SEBAST. CASTELLIONIS dialogorum sacrorum libri IV. cum sententiis ex quibus pueri discant officium, hoc est, quid imitandum sit aut declinandum: accesserunt nunc postremò ejusdem autoris marginales annotationes. *Basileæ, Joan. Oporinus. 1565. in-8.°*

SEBAST. CASTELLIONIS defensio suarum translationum Bibliorum, & maximè novi fœderis; in qua reprehensa diluuntur, multi difficiles loci enucleantur, *Tome II. Part. II.* & adversariorum errores ostenduntur. *Basileæ, Joan. Oporinus. 1562. in-8.°*

750. SEBAST. CASTELLIONIS contra libellum Calvini, in quo ostendere conatur hæreticos jure gladii coercendos esse, tractatus, sive dialogus. *editus in Batavia an. 1612. in-8.°*

751. SEBAST. CASTELLIONIS dialogi quatuor; primus, de prædestinatione; secundus, de electione; tertius, de libero arbitrio; quartus, de fide: & quatuor tractatus; primus, de obedientia Deo præstanda; secundus, de prædestinatione; tertius, defensio contra anonymum; quartus, de calumnia. *Goudæ, Caspar Tournæus. 1613. in-8.°*

SEBASTIANI CASTELLIONIS annotationes in caput nonum epistolæ ad Romanos, quibus materiæ electionis & prædestinationis illustrantur. *Goudæ, Casp. Tournæus. 1613. in-8.°*

Quinque impedimentorum, quæ mentes hominum & oculos à veri in divinis cognitione abducunt, succincta enumeratio, cum pia admonitione, ne quis alterum propter diversam in religione sententiam odio aut vi infestetur: auctore SEBASTIANO CASTELLIONE. *Goudæ, Casp. Tournæus. 1613. in-8.°*

SEBASTIANI CASTELLIONIS tractatus de justificatione; in quo tum eam negantium, tum affirmantium rationes & argumenta explicantur, ad veram peccatorum mortificationem & justitiæ vitam in fidelibus promovendam. *Goudæ, Caspar Tournæus. 1613. in-8.°*

* SEBAST. CASTELLIONIS defensio suarum translationum Bibliorum, & maximè novi fœderis; in qua reprehensa diluuntur, multi difficiles loci enucleantur, & adversariorum errores ostenduntur. *Basileæ, Joan. Oporinus. 1562. in-8.°* D2. 749.

752. SEBASTIANI CASTELLIONIS scripta selecta & rarissima, scilicet, dialogi quatuor; primus, de prædestinatione; secundus, de electione; tertius, de libero arbitrio; quartus, de fide: & tractatus quatuor; primus, de obedientia Deo præstanda; secundus, de prædestinatione; tertius, defensio contra anonymum; quartus, de calumnia. *Francofurti ad Mænum, ex officina Genseliana. 1696. in-8.°*

De imitando Christo, contemnendisque mundi vanitatibus; authore THOMA KEMPISIO, interprete SEBASTIANO CASTELLIONE. *Francofurti ad Mænum, officina Genseliana. 1696. in-8.°*

753. De vero verbi Dei, sacramentorum, & Ecclesiæ ministerio, libri duo; de adulterinis sacramentis liber unus; de adulterato baptismi sacramento, & de sanctorum oleorum usu & consecrationibus liber unus; de adulterata cœna Domini, & de tremendis sacræ missæ mysteriis libri IV. & de theatrica missæ saltatione cento ex veteribus poëtis Latinis consarcinatus: authore PETRO VIRETO. *Oliva Roberti Stephani. 1553. in-fol.*

De origine, continuatione, usu, autoritate, atque

præſtantia miniſterii verbi Dei & ſacramentorum, & de controverſiis ea de re excitatis, ac de earum componendarum ratione, libri XVIII. autore PETRO VIRETO. *Oliva Roberti Stephani. 1554. in-fol.*

754. Traitez divers de PIERRE VIRET, pour l'inſtruction des fideles qui reſident entre les Papiſtes. *Geneve, Jean Rivery. 1559. in-8.°*

755. Du vray uſage de la ſalutation angelique; de la ſouree des chapelets, de la maniere de prier par compte, de l'abus qui y eſt; du vray moyen par lequel la Vierge peut etre honorée ou deshonorée; en quatre livres: par PIERRE VIRET. *Geneve, Jacq. Bourgeois. 1561. in-12.*

756. Brief ſommaire de la doctrine chreſtienne en forme de dialogue, avec un ſermon ſur le fait de la cêne du Seigneur Jeſus; par PIERRE VIRET. *1561. in-8.°*

757. Le monde à l'empire (c'eſt-à-dire, empirant, *pejor factus)* & le monde demoniacle; fait par dialogues: par PIERRE VIRET. *Geneve, Berthet. 1561. in-12.*

* Les cauteles & canon de la meſſe, enſemble la meſſe du corps de J. C. en Latin & en François, avec des annotations: par PIERRE VIRET. *Lyon, Claude Ravot. 1563. in-8.°* D2. 1515.

758. L'interim fait par dialogues, ſçavoir 1. les Moyenneurs; 2. les Transformateurs; 3. les Libertins; 4. les Perſecuteurs; 5. les Edits; 6. les Moderez: par PIERRE VIRET. *Lyon. 1565. in-8.°*

Reponſe aux queſtions propoſées par J. Ropitel, Minime, aux Miniſtres de l'Egliſe P. R. de Lyon: par PIERRE VIRET. *Lyon, Claude Senneton. 1565. in-8.°*

759. LAMB. DANÆI opuſcula theologica omnia. *Geneva, Joan. Ant. & Samuel de Tournes. 1654. in-fol.*

760. LAMB. DANÆI commentarius in D. Pauli priorem epiſtolam ad Timotheum. *Genevæ, Euſt. Vignon. 1578. in-8.°*

* LAMB. DANÆI reſponſio ad novas Genebrardi calumnias in orthodoxam Evangelicorum de S. Trinitate doctrinam. *Genevæ, Euſt. Vignon. 1578. in-8.°* D2. 765.

* LAMB. DANÆI reſponſio ad Nic. Selnecceri librum inſcriptum, *Neceſſaria & brevis repetitio ſimplicis, veræ & perſpicuæ doctrinæ de cena Domini. Genevæ. 1579. in-8.°* D2. 764.

761. LAMB. DANÆI paratitla in D. Auguſtini tomos duos præcipuos, ſive in libros contra Manichæos, Priſcillianiſtas, Arianos, Jovianiſtas, Donatiſtas, & Pelagianos. *Genevæ, Jac. Stoer. 1578. in-8.°*

* LAMB. DANÆI reſponſio ad inſidioſum Lucæ Oſiandri ſcriptum, quod inſcribitur, *Pia & fidelis ad Gallicas & Belgicas Eccleſias admonitio. Genevæ. 1580. in-8.°* D2. 765.

* LAMB. DANÆI anti-Oſiander, ſive apologia pro Eccleſiis Helveticis, & earum de cœna Domini ſententia. *Genevæ, Euſt. Vignon. 1580. in-8.°* D2. 765.

762. LAMBERTI DANÆI commentarius in Petri Lombardi librum primum ſententiarum, qui eſt de Deo uno & trino: accedunt initio operis prolegomena, ubi ſcholaſticæ theologiæ origo, progreſſiones, & ætates oſtenduntur; cum elencho eorum quæ detraxit, addidit & mutavit Lombardus. *Genevæ, Euſt. Vignon. 1580. in-8.°*

* LAMB. DANÆI de veneficis, vulgò ſortiariis, dialogus. *Genevæ, Euſt. Vignon. 1581. in-8.°* D2. 764.

* Demonſtratio antitheſis, ſeu repugnantiæ theſium repetitionis doctrinæ Jac. Andreæ de perſona Chriſti: ex ipſiſmet illius theſibus collecta per LAMB. DANÆUM. *Lugduni Batavorum. 1581. in-8.°* D2. 926.

* LAMBERTI DANÆI methodus ſacræ Scripturæ utiliter tractandæ, quæ exemplis aliquot & perpetuo in epiſt. Pauli ad Philemonem commentario illuſtratur. *Genevæ, Euſt. Vignon. 1581. in-8.°* D2. 764.

* LAMB. DANÆI theſes de oratione Dominica. *Lugduni Batavorum. 1581. in-8.°* D2. 765.

* Theſes de oratione Dominica, quæ totius argumenti de benè precando *ἀνάλυσιν* breviter & methodicè continent; partim diſputatæ, partim diſputandæ: per LAMB. DANÆUM. *Lugduni Batavorum. 1581. in-8.°* D2. 926.

763. LAMB. DANÆI phyſices chriſtianæ, ſive chriſtianæ diſputationis de rerum creatarum origine & uſu, editio tertia. *Genevæ, Euſt. Vignon. 1580. & 1582. in-8.°*

* LAMB. DANÆI reſponſio ad libellum anonymi de externa ſeu viſibili Dei Eccleſia, ſeu potiùs adversùs externam & viſibilem Eccleſiam. *Genevæ, Euſt. Vignon. 1582. in-8.°* D2. 764.

* LAMB. DANÆI elenchus ſophiſmatum Stephani Gerlachii de omnipræſentia carnis Chriſti. *1582. in-8.°* D2. 1136.

764. LAMBERTI DANÆI tractatus de anti-Chriſto; in quo anti-Chriſtiani locus regni, tempus, forma, miniſtri, fulcimenta, progreſſio, exitium & interitus demonſtrantur,

ubi difficiliores Danielis & Apocalypſeos loci explicantur. *Genevæ, Euſtath. Vignon. 1582. in-8.°*

LAMBERTI DANÆI aſſertio de humana Chriſti natura, quòd neque in unione perſonali, neque per unionem perſonalem cum deitate λόγου ſit & evaſerit Deus, contra Jac. Smidelinum de adoratione carnis Chriſti. *Genevæ, Euſt. Vignon. 1585. in-8.°*

LAMB. DANÆI de veneficis, vulgò ſortiariis, dialogus. *Genevæ. Euſt. Vignon. 1581. in-8.°*

LAMB. DANÆI reſponſio ad libellum anonymi de externa ſeu viſibili Dei Eccleſia, ſeu potiùs adversùs externam & viſibilem Eccleſiam. *Genevæ, Euſtathius Vignon. 1582. in-8.°*

LAMB. DANÆI methodus S. Scripturæ utiliter tractandæ, quæ exemplis aliquot & perpetuo in epiſt. Pauli ad Philemonem commentario illuſtratur. *Genevæ, Euſt. Vignon. 1581. in-8.°*

LAMB. DANÆI reſponſio ad Nic. Selnecceri librum inſcriptum, *Neceſſaria & brevis repetitio ſimplicis, veræ & perſpicuæ doctrinæ de cena Domini. Genevæ. 1579. in-8.°*

765. Confirmatio veræ & orthodoxæ doctrinæ de Filio Dei Jeſu Chriſto vero Deo, contra Genebrardi ſcriptum: per LAMBERTUM DANÆUM. *Genevæ, Enſt. Vignon. 1685. in-8.°*

LAMB. DANÆI reſponſio ad novas Genebrardi calumnias in orthodoxam Evangelicorum de S. Trinitate doctrinam. *Genevæ, Euſt. Vignon. 1578. in-8.°*

LAMB. DANÆI theſes de oratione Dominica. *Lugduni Batavorum. 1581. in-8.°*

LAMB. DANÆI reſponſio ad inſidioſum Lucæ Oſiandri ſcriptum, quod inſcribitur, *Pia & fidelis ad Gallicas & Belgicas Eccleſias admonitio. Genevæ. 1580. in-8.°*

LAMB. DANÆI anti-Oſiander, ſive apologia pro Eccleſiis Helveticis, & earum de cœna Domini ſententia. *Genevæ, Euſt. Vignon. 1580. in-8.°*

766. LAMB. DANÆI commentarius in tres epiſtolas D. Joannis & unicam Judæ. *Genevæ, Enſt. Vignon. 1585. in-8.°*

767. LAMB. DANÆI chriſtianæ iſagoges ad chriſtianorum theologorum locos communes, libri duo; cum præfatione THEODORI BEZÆ. *Genevæ, Enſt. Vignon. 1588. in-8.°*

768. LAMBERTI DANÆI iſagoges chriſtianæ pars quarta, quæ eſt de ſalutaribus Dei donis erga Eccleſiam; in qua de bonis eccleſiaſticis, de electione Dei, de ſacramentis, & vita æterna agitur: libris ſex comprehenſa. *Genevæ, hæredes Euſtathii Vignon. 1591. in-8.°*

769. Symboli apoſtolici explicatio quatuor theſibus, earumque expoſitione comprehenſa, à LAMB. DANÆO. *Genevæ, Euſtathius Vignon. 1592. in-8.°*

770. LAMBERTI DANÆI reſponſio ad diſputationes theologicas Roberti Bellarmini. *Genevæ, Joan. le Preux. 1596. in-8.°*

771. LAMB. DANÆI phyſice chriſtiana, ſive chriſtiana de rerum creatarum origine & uſu, diſputatio: editio quarta, aliquot locis ab ipſo autore aucta. *Genevæ, ex officina Vignoniana. 1602. & 1606. in-8.°*

772. LAMB. DANÆI ethices chriſtianæ libri tres. *Genevæ, Enſt. Vignon. 1614. in-8.°*

773. JOANNIS CAMERONIS, Scoto-Britanni, opera theologica. *Genevæ, Jacobus Chouët. 1642. in-fol.*

774. ANT. WALÆI opera theologica omnia. *Lugduni Batavorum, Franciſcus Hackius. 1643. in-fol. 2. tom. 1. vol.*

775. CASP. SIBELII opera theologica omnia, ſeu loci communes theologici practici. *Amſtelodami, Henr. Laurentius. 1644. in-fol. 6. vol.*

776. JOAN. CLOPPENBURGI opera theologica conjunctim edita, curante JOH. à MARK: tomus primus & ſecundus; cui accedit tractatus novus de ſabbato chriſtiano. *Trajecti ad Rhenum, Henr. à Bronkhorſt. 1708. in-4.° 2. vol.*

777. LAMBERTI VELTHUYSII, Ultrajectini, opera omnia. *Roterodami, Rein. Leers. 1680. in-4.° 2. vol.*

778. JOAN. MACCOVII collegia theologica quæ extant omnia: editio tertia. *Franekeræ, Ulderic. Balck. 1641. in-4.°*

779. MACCOVIUS redivivus, ſive manuſcripta ejus typis exſcripta, procurante NIC. ARNOLDO. *Franekeræ, Idzard. Alberins. 1647. in-4.°*

780. MACCOVII loci communes theologici, ex theſibus, collegiis, & aliis ejus manuſcriptis collecti, digeſti & aucti per NICOLAUM ARNOLDUM. *Amſtelodami, Daniel Elzevir. 1658. in-4.°*

781. Analyſis definitiva locorum theologicorum, præcipuis S. Scripturæ teſtimoniis & dictis illuſtrata: acceſſit philoſophiæ theoreticæ & practicæ ſynoptica delineatio, in lucem edita per HERM. GLASERUM. *Hagæ-Comitis, Adr. Vlacq. 1662. in-8.°*

* THOMÆ BONARTIS concordia ſcientiæ cum fide, è difficillimis philoſophiæ & theologiæ ſcholaſticæ quæſtionibus concinnata: editio prima. *Coloniæ Agrippinæ. 1659. in-4.° D 2. 1702.*

782. THOMÆ BONARTIS, Nortdani, concordia ſcientiæ cum fide, libris quinque comprehenſa; quorum primus, de corpore; ſecundus, de incorporeo; tertius, de Deo; quartus, de Chriſto; quintus, de analyſi: editio altera. *Coloniæ Agrippinæ. 1665. in-4.°*

783. JOH. COCCEII exercitatio Hermeneutica de principio epiſtolæ S. Pauli ad Epheſios. *Franekeræ, Idſardus Albertus. 1643. in-8.°*

784. Diſputationes XXII. theologico-practicæ, de via ſalutis, hoc eſt de electione, redemptione, vocatione, juſtificatione, ſanctificatione, glorificatione: præſide JOHAN. COCCEIO in Acad. Franequer. propoſitæ à JOH. J. ENJEDINO, Ungaro, authore. *Franekeræ, Idzardus Balck. 1649. in-8.°*

785. Sanctæ Scripturæ potentia demonſtrata à JOH. COCCEIO. *Lugduni Batavorum, Joan. Elzevirius. 1655. in-12.*

786. Typus concordiæ amicorum circa honorem dominicæ à JOH. COCCEIO propoſitus. *Lugduni Batavorum, Johan. Elzevier. 1659. in-12.*

JOHANNIS COCCEII panegyricus de regno Dei, habitus anno 1660. quum rectoram deponeret. *Lugd. Batav. Joh. Elzevier. 1660. in-12.*

787. JOAN. COCCEII ſumma theologiæ ex Scripturis repetita. *Lugduni Batavorum, hæredes Joh. Elſevirii. 1662. in-4.°*

788. Summa doctrinæ de fœdere & Teſtamento Dei, à JOH. COCCEIO explicata: editio quarta, aucta. *Amſtelodami, Jo. à Someren. 1672. in-8.°*

789. Specimina theologiæ hypothecticæ, quæ vulgò Cocceana vocatur, XXX. publicis diſputationibus excuſſa: auctore & præſide ANT. HULSIO. *Lugduni Batavorum, Felix Lopez. 1676. in-8.° 2. vol.*

790. Summa doctrinæ de fœdere & Teſtamento Dei, à JOH. COCCEIO explicata: editio ſexta, emendatior. *Francofurti ad Mænum, Joh. Maximil. à Sande. 1704. in-8.°*

791 JOSUE PLACÆI opera omnia in unum corpus primùm collecta: editio noviſſima, tomus primus. *Franequeræ, Joh. Gyzelaar. 1699. in-4.°*

792. PAULI VOET theologia naturalis reformata, cui ſubjecta brevis diſquiſitio de anima ſeparata. *Trajecti ad Rhenum, Johan. à Waesberge. 1656. in-4.°*

793. PAULI VOET prima philoſophia reformata. *Trajecti ad Rhenum, Joan. à Waesberge. 1657. in-4.°*

794. JAC. ALTING, ſacræ theologiæ Profeſſoris Groningenſis, opera omnia theologica, analytica, exegetica, practica, problematica & philologica, in unum collecta; cum præfatione BALTH. BEKKERI. *Amſtelodami, Gerard. Borſſius. 1685. 1686. 1687. in-fol. 5. vol.*

795. HENR. ALTINGI Scriptorum theologicorum Heidelbergenſium tomi tres, quorum primus continet locos communes didacticos & elenchticos; ſecundus, problemata theologica, theoretica & practica; tertius, explicationem catecheſeos Palatinæ, cum vindiciis à conſideratione Novatorum, & antitheſibus Socinianorum. *Amſtelodami, Joan. Janſſon. 1646. in-4.° 2. vol.*

796. HENR. ALTINGI theologia problematica nova, ſeu ſyſtema problematum theologicorum in Acad. Groningæ & Omlandiæ publicis prælectionibus propoſitum. *Amſtelodami, Joan. Janſſonius. 1662. in-4.°*

797. HENR. ALTINGI theologia hiſtorica, ſeu ſyſtematis hiſtorici loca quatuor, in Academia Groningæ & Omlandiæ publicis prælectionibus propoſita. *Amſtelodami, Joan. Janſſonius. 1664. in-4.°*

798. Principia veritatis & virtutis bipartita; in prima parte, de cognitione Dei & ſui ipſius; in ſecunda, principia vitæ virtuoſæ, & veræ religionis fundamenta: Belgicè. *Amſtelodami, Jan ten Hoorn. 1684. in-8.°*

799. CAMPEGII VITRINGÆ aphoriſmi, quibus fundamenta ſacræ theologiæ comprehenduntur. *Franequeræ, Joh. Gyſelaar. 1688. in-8.°*

Ouvrages d'Arminius & de ſes Sectateurs.

800. JACOBI ARMINII opera theologica. *Lugduni Batavorum, Godef. Baſſon. 1629. in-4.°*

* Diſputationum theologicarum quartò repetitarum undecima, de juſtitia & efficacia providentiæ Dei in malo; præſide JACOBO ARMINIO propugnata. *Lugduni Batavorum, Joan. Patius. 1605. in-4.°* D2. 1684.

801. JACOBI ARMINII diſputationes publicæ & privatæ; priores cum acceſſione aliqua, nunc XXV. numero; alteræ verò totæ novæ, & LXXIX. numero: præmittitur P. BERTII oratio de vita & obitu auctoris. *Lugduni Batavorum, Thomas Baſſon. 1610. in-8.°*

802. JACOBI ARMINII orationes, itemque tractatus inſigniores aliquot; in quibus quidnam ſentiat de quamplurimis in S. theologia hoc tempore controverſis quæſtionibus, ingenuè atque apertè profitetur. *Lugduni Batavorum, Thomas Baſſon. 1611. in-8.°*

803. JACOBI ARMINII amica de prædeſtinatione cum F. Junio collatio, per litteras habita. *Lugduni Batav. Godef. Baſſon. 1613. in-8.°*

804. JACOBI ARMINII examen theſium Franciſci Gomari de prædeſtinatione. *1645. in-8.°*

STEPHANI CURCELLÆI vindiciæ, quibus ſuam & D. Arminii ſententiam de jure Dei in creaturas, adverſùs Moſis Amyraldi criminationes, defendit. *1645. in-8.°*

805. FRANCISCI GOMARI, Brugenſis, opera theologica omnia. *Amſtelodami, Joan. Janſſon. 1644. in-fol. 3. vol.*

806. FRANCISCI GOMARI opera theologica omnia, ſecundis curis emendatiora. *Amſtelodami, J. Janſſon. 1664. in-fol.*

* Conciliatio doctrinæ orthodoxæ de providentia Dei : auctore FRANC. GOMARO. *Lugduni Batavorum, Franciſcus Raphelengius. 1597. in-8.°* D2. 1683.

807. SIMONIS EPISCOPII opera theologica. *Amſtelodami, Joan. Blaeu. 1650. & 1665. in-fol. 2. vol.*

808. SIMONIS EPISCOPII reſponſio ad duas Petri Wadingi Jeſuitæ epiſtolas, unam de regula fidei, alteram de adoratione imaginum; cui præmiſſus eſt ejuſdem authoris labyrinthus Pontificius. *Roterodami, Joan. Næranus. 1644. in-4.°*

809. HUGONIS GROTII opera omnia theologica. *Londini, Moſes Pitt. 1679. in-fol. 4. vol.*

810. Ordinum Hollandiæ ac Weſtfriſiæ pietas, à Sibrandi Lubberti, aliorumque calumniis vindicata : per HUG. GROTIUM. *Lugduni Batavorum, Joan. Patius. 1613. in-4.°*

* Oratio ab HUG. GROTIO, Syndico Reipublicæ Roterodamenſis, habita in Senatu Amſtelred. anno 1616. de ſincera Ordinum Hollandiæ mente in conſervanda vera Reformata religione; è Belgico Latinè verſa. *Francofurti. 1616. in-4.°* D2. 990.

* Colloquium ſuper baptiſmo, inter Hug. Grotium & filiam ſuam Corneliam, per inrogationes & reſponſiones : Belgicè. *Hagæ, Aert. Meuris. 1619. in-4.°* D2. 2473.

* Colloquium inter patrem & filium, ſuper ſenſu de parca loquela : Belgicè. *Amſtelodami, fratres Janſſonii. 1619. in-4.°* D2. 2473.

811. Diſquiſitio, an Pelagiana ſint ea dogmata quæ ſub eo nomine traducuntur : auctore GROTIO. *Pariſiis, Gul. Pelé. 1640. in-12.*

812. Commentatio ad loca quædam Novi Teſtamenti, quæ de Antichriſto agunt, aut agere putantur : auctore HUG. GROTIO. *Amſtelodami, Joh. & Corn. Blaeu. 1640. in-8.°*

Explicatio trium locorum Novi Teſtamenti, in quibus agitur de fide & operibus ; ab HUG. GROTIO. *Amſtelodami, Joh. & Corn. Blaeu. 1640. in-8.°*

Explicatio Decalogi, ut Græcè extat, & quomodo ad Decalogi locos evangelica præcepta referantur : authore HUG. GROTIO. *Amſtelodami, Joh. & Corn. Blaeu. 1640. in-8.°*

813. Diſſertatio de Antichriſto; qua expenditur & refutatur nupera Hug. Grotii ea de re commentatio, & Eccleſiarum Reformatarum ſententia de Antichriſto Romano defenditur & confirmatur à SAM. MARESIO. *Amſtelodami, Jo. Janſſonius. 1640. in-8.°*

814. Concordia diſcors, & Antichriſtus revelatus; id eſt, HUG. GROTII apologia pro Papa & Papiſmo, quam, prætextu concordiæ, exhibet illius appendix de Antichriſto, modeſtè refutata per SAM. MARESIUM. *Amſtelodami, Jo. & Jodoc. Janſſonii. 1642. in-8.° 2. vol.*

815. Hugo Grotius Papizans; hoc eſt, notæ ad quædam loca in Grotii appendice de Antichriſto, in quibus via ſternitur ad Papiſmum Antichriſtianum : authore JAC. LAURENTIO. *Amſtelodami, Nicolaus Ravenſteinius. 1642. in-8.°*

816. SIMPLICII VERINI (ſive CL. SALMASII) ad Pacium epiſtola, ſive judicium de libro poſthumo Grotii. *Hagiopoli, Chriſt. Catharinus. 1646. in-8.°*

817. HUGONIS GROTII de imperio ſummarum poteſtatum circa ſacra, commentarius poſthumus. *Lutetiæ Pariſiorum. 1647. in-8.°*

* JUSTI PACII reviſio judicii, ſive reſponſoria ad epiſtolam Simplicii Verini de libro poſthumo Hugonis Grotii. *Dicæarchiæ, Cornelius Sebaſtiani. 1647. in-8.°* D2. 1010.

818. FRANC. JUNII, Biturigis, ſacrarum Litterarum in Acad. Heidelb. & Leyd. Profeſſoris, opera theologica; quibus præfixa eſt vita authoris, ab eodem olim conſcripta, & narratio de placido ejuſdem obitu. *Genevæ, Caldorius. 1607. in-fol.*

Ouvrages particuliers d'Auteurs Sacramentaires ſur l'Ecriture Sainte.

819. JOH. HENR. HEIDEGGERI exercitationum Biblicarum, quibus libri aliquot Veteris & Novi Teſtamenti illuſtrantur, tomi duo : opus poſthumum; cui præmittitur hiſtoria vitæ authoris, in qua non pauca hiſtoriam Eccleſiæ temporis ejus, necnon litteras concernentia, inſeruntur. *Tigiri, Dav. Geſſnerus. 1698. 1699. & 1700. in-4.° 2. vol.*

820. Pentateuchus Moſaïca & Pleias Apoſtolica; id eſt, quinque libri Moſis, & ſeptem

epiſtolæ catholicæ, notationibus illuſtratæ à JOH. HENR. ALSTEDIO. *Herbornæ, Georg. Corvinus. 1631. in-8.°*

821. BARTHOL. PITISCI & ABRAH. SCULTETI meletemata Pſalmica, ſive idea concionum in Pſalmos Davidis; confecta ſtudio JOH. ADAMI. *Francofurti, vidua Jonæ Roſæ. 1627. in-4.°*

822. ROD. GUALTHERI in Prophetas XII. Minores homiliæ; editio tertia, emendatior: acceſſit chronologia temporum & rerum inter Judæos & in Eccleſia geſtarum, à diviſione regni uſque ad tempora Arcadii & Honorii, Imperatorum. *Heidelbergæ. 1609. in-fol.*

823. Divi Pauli epiſtolæ ad ſingulares, ad Timotheum prima & ſecunda, ad Titum, & ad Philemonem, obſervationibus grammaticis, hiſtoricis, logicis, theologicis illuſtratæ; cura ABRAHAMI SCULTETI. *Francofurti, vidua Jonæ Roſæ. 1624. in-4.°*

824. ABRAH. SCULTETI & JOHAN. BOCKSTADII in epiſtolam ad Romanos concionum ideæ, confectæ à NICOL. ECCIO. *Heidelbergæ, Joh. Lancellottus. 1619. in-4.°*

825. JOH. HENR. HUMELII, Antiſitis Bernenſis, opus theologicum theoretico-practicum, ſive explanatio epiſtolæ Pauli ad Philemonem, cum ejus anakephalaiωſi: accedit appendix ejuſdem autoris concionum duplex; una, vocem Chriſti in cruce pendentis, ſeu explicationem ſeptem ultimorum verborum à Salvatore noſtro de cruce prolatorum, continens; cui annexus eſt triumphus Chriſti reſurgentis: altera, votum Chriſtiani ſub cruce gementis, expoſitionem deſiderii Eccleſiæ circa ultimum ſponſi ſui adventum exhibens. *Tiguri, ex typographeo Bodmeriano. 1670. in-fol.*

826. ROD. GUALTHERI in D. Pauli epiſtolam ad Galatas homiliæ LXI. *Heidelbergæ. 1598. in-fol.*

827. ROD. GUALTHERI in Acta Apoſtolorum homiliæ CLXXV. *Heidelbergæ, Johan. Lancellotus. 1614. in-fol.*

828. BENEDICTI ARETII, Bernenſis Theologi, commentarii in epiſtolas canonicas. *Morgiis, J. le Preux. 1581. in-8.°*

829. Plaga regia; hoc eſt, commentarius brevis & perſpicuus in Apocalypſin S. Joannis, quatenùs hæc prophetia per decurrentia Eccleſiæ catholicæ fata, huc uſque impleta eſt, & hodie impletur: adjecta eſt ad calcem explicatio viſionis Fr. Nicolai Helvetii, per quam præſentis ſæculi hiſtoria Europæa illuſtratur: authore CONRADO GRASERO FRANCO. *Tiguri. 1610. in-4.°*

830. JOH. HENR. HEIDEGGERI in D. Johannis Apocalypſeos prophetiam de Babylone magna, diatribæ. *Lugduni Batavorum, Petr. Vander Aa. 1687. in-4.° 2. vol.*

* HERM. CONRINGII actio injuriarum in Matthiam Waſmuth. *Helneſtadii. 1669. in-4.°* D2. 540.

* De benedictione Patriarchæ Jacobi, Geneſ. XLIX. conjecturæ: authore GEORG. HOOPERO, Eccleſiæ Bathono-Wellenſis Epiſcopo. *Oxonii, è theatro Sheldoniano. 1728. in-4.°* D2. 1367.

831. Explicatio verborum Jobi cap. II. verſ. 10. & Pſalm. CVII. verſ. 21. 22. 23. à FLORENTIO MIDDELHOVEN: Belgicè. *Rotterdam, If. van Waeſberghe. 1631. in-12.*

832. ANDR. RIVETI commentarius in Pſalmorum Propheticorum de myſteriis evangelicis dedocadem ſelectam; in quo, præter ſcholia & perpetuas obſervationes doctrinarum in uſum Concionatorum, quæſtiones variæ ſolvuntur, & controverſiæ hoc tempore agitatæ diſcutiuntur. *Roterodami, Arnoldus Leers. 1645. in-4.°*

833. Laudes Domini Pſalm. CIII. CXV. CXXXV. per JAC. TRIGLANDIUM: ſermone Batavico. *Amſtelodami, Marten Janſz. Brandt. 1634. in-8.°*

834. Diſcours prononcé à Berlin le 26. Decembre 1715. jour de jubilé, ſur les quinze premiers verſets du XLIV.e chapitre de l'Eccleſiaſtique; par M. l'ENFANT. *Amſterdam, Steenhouwer, &c. 1716. in-8.°*

835. Jeſus Nazaræus, ſive explicatio loci evang. Matth. cap. II. verſ. 25. *Nazaræus vocabitur:* autore NIC. COLLADONE, Lauſannenſis ſcholæ Profeſſore. *Lauſannæ, Franc. le Preux. 1577. in-8.°*

836. CASPARI STRESONIS commentarius practicus in Acta Apoſtolorum, variis concionibus Eccleſiæ Hagienſi propoſitus. *Amſtelod. Janſſon. 1658. & 1669. in-4.° 2. vol.*

837. CONRADI VORSTII commentarius in omnes epiſtolas apoſtolicas, exceptis ſecunda ad Timoth. ad Titum, ad Philem. & ad Hebræos; olim in Gymnaſio Steinfurtenſi publicis prælectionibus propoſitus. *Hardervici, Theod. Daniel. 1631. in-4.°*

838. L'ouverture de l'epiſtre de S. Paul aux Romains, par l'explication du verſet 27. du chap. III. par PIERRE ALLIX. *Amſterdam. 1685. in-12.*

Traité en forme de lettre à un ami, sur la lecture des Peres, & la justification : par J. C. M. D. S. E. *Amsterdam, Abr. Wolfgangh. 1685. in-12.*

* Mosis Amyraldi considerationes in cap. VII. epistolæ ad Romanos. *Salmurii. 1648. in-12.* D2. 1000.

839. Dissertatio de Israëlitarum conversione à D. Paulo, XI. cap. ad Rom. prædicta: auctore Jacobo Basalerio. *Hagæ, Dan. Gesselle. 1669. in-12.*

840. Caspari Stresonis commentarius analytico-practicus in epistolam ad Hebræos; CXX. concionibus propositus. *Hagæ-Comitis, Casp. Doll. 1661. in-4.°*

* In epistolam S. Judæ Apostoli perbreves notæ ex lectionibus Francisci Junii, quibus ex verbo Dei, cum hujus epistolæ, tum etiam totius Scripturæ demonstratur autoritas. *Antuerpiæ, Ægid. Radæus. 1584. in-8.°* D2. 1174.

841. Theocriti Justi, sive Danielis a Laren in Apocalypsin prolegomena, sive notationes procemiales. *1627. in-4.°*

Vox clamantis in Babylone, *Præparate viam Domino*; facta occasione nuperrimæ omnium Planetarum in uno signo conjunctionis : qua expenduntur signa quæ P. Serrarius brevi dissertatione protulit, conversionis Judæorum, abolitionis Antichristi, & Ἐπιφανείας D. N. J. C. ad regnum suum, necnon examinantur quæ in adversum objecit Sam. Maresius. *Amstelodami, Christop. Cunradus. 1663. in-4.°*

Chiliasmus enervatus, sive disputatio theologica de conjunctione omnium Planetarum in Sagittario, facta anno 1662. & iis quæ per illam portendi dicuntur; ad Petrum Serarium : authore Samuele Maresio. *Groningæ, Joh. Collenus. 1664. in-4.°*

Petri Serarii apologetica responsio ad Sam. Maresium, super disputatione theologica de conjunctione omnium Planetarum in Sagittario, facta anno 1662. qua differitur, 1.° de conversione Judæorum; 2.° de abolitione Antichristi; 3.° de regno Christi super terram, & ejus festione supra Davidis thronum; 4.° num fit aliqua prima resurrectio Sanctorum ad hoc regnum; 5.° num astra quicquam portendant, necne. *Amstelodami, Christoph. Conradus. 1663. in-4.°*

Sam. Maresii exemptio scrupulorum quos Missionarii Pontificii injicere conantur conscientiis Protestantium ad eos seducendos; contra libellum anonymi Jesuitæ, Monasterii editum lingua Germanica. *Groningæ, Francisc. Broncherstius. 1655. in-4.°*

842. Danielis Lareni in Apocalypsim notationes procemiales; quibus accessit discursus de continuatione Romani Imperii usque ad consummationem sæculi, tum ex Daniele, tum ex Apocalypsi. *Arnhemii, Joh. Jacobus. 1642. in-8.°*

843. Herm. Witsii diatribe de septem epistolarum Apocalypticarum sensu, historico, an prophetico. *Franequeræ, Johann. Gyselaer. 1678. in-12.*

Traitez Théologiques.

Introduction aux traitez Théologiques.

* Benedicti Aretii examen theologicum : accedunt duo lemmata, prius de lectione, posterius de interpretatione sacræ Scripturæ; cum opusculo de formandis studiis. *Lausannæ, J. le Preux. 1569. in-8.°* D2. 1126.

* Franc. Junii de theologia vera, ortu, natura, formis, partibus, & modo illius libellus; quo omnes Christiani de sua dignitate, & Theologi de gravitate sui ministerii secundùm Deum admonentur. *Lugduni Batavorum, Fr. Raphelengius. 1594. in-8.°* D2. 249.

844. Petri Molinæi oratio de laudibus theologiæ, habita Sedani anno 1628. *Sedani, Joan. Jannon. 1629. in-24.*

* Disputationum theologicarum prima de sacra theologia, seu theses theologicæ de vera theologia; præside Michaele Beraldo propugnatæ. *Salmurii, Thom. Portæus. 1608. in-4.°* D2. 1008.

844. *A.* Stephani Gausseni quatuor dissertationes theologicæ; I. de ratione studii theologici; II. de natura theologiæ; III. de ratione concionandi; IV. de utilitate philosophiæ ad theologiam : quibus accessit breve scriptum de recto usu clavium erga ægrotantes. *Salmurii, Isaac Desbordes. 1670. in-8.°*

* Franc. Burmanni consilium de studio theologico rectè instituendo. *Genevæ. 1678. in-4.°* D2. 873. 2.

* Johan. Acronii probouleuma de studio sacræ theologiæ rectè instituendo, & de concionibus ecclesiasticis aptè formandis & habendis. *Franekeræ, Joan. Lamrinck. 1618. in-4.°* D2. 1087.

845. Lamberti Velthusii dissertatio de usu rationis in theologia. *Trajecti ad Rhenum, Theod. ab Ackersdyck. 1668. in-12.*

* Frid. Spanhemii oratio inauguralis de officio Theologi. *Lugduni Batavorum, Bonav. & Abrah. Elsevirii. 1643. in-4.°* D2. 1151.

846. Exercitia & bibliotheca studiosi theologiæ; authore Gisb. Voetio : editio secunda, auctior. *Ultrajecti, Johan. à Waesberge. 1651. in-12.*

847. Alhardi de Raadt apologia veritatis, adversùs Sam. Maresii tractatum brevem de afflicto statu studii theologici : adjecta

eſt ſuccincta demonſtratio quatuor vexatarum quæſtionum de natura decalogi, de quarto præcepto, de apheſi & pareſi, atque de Chriſti regno, deſtructis deſtructoribus terræ, erigendo; ex profeſſo præcipuæ Paſtorum Daventrienſium objectiones de natura decalogi, eorumque cavillationes adversùs ſententiam D. Cocceii de ſatisfactione, enodantur atque enervantur. *Amſtelodami, Johan. à Someren. 1673. in-4.°*

848. BALTH. BEKKERI defenſio juſta & neceſſaria; quæ eſt epiſtola apologetica ad Sam. Mareſium, qua reſpondet ejus præfationi ad poriſmata ejus catechetica, & tractatui ejuſdem de ſtudio theologico: præmittuntur ſchediaſmata & epiſtolæ, quibus apologiæ argumentum, occaſio & neceſſitas oſtenditur. *Franekeræ, Joh. Velleus. 1673. in-4.°*

849. CHRISTOPH. WITTICHII theologia pacifica; in qua varia problemata theologica inter Reformatos Theologos agitari ſolita, ventilantur, ſimul uſus philoſophiæ Carteſianæ in diverſis theologiæ partibus demonſtratur, & ad diſſertationem Sam. Mareſii de abuſu philoſophiæ Carteſianæ in rebus theologicis & fidei modeſtè reſpondetur. *Lugduni Batavorum, Arnold. Doude. 1671. in-4.°*

850. CHRISTOPH. WITTICHII appendix ad theologiam pacificam, ſeu modeſta reſponſio ad Mareſii indiculum controverſiarum; in qua oſtenditur ſtatum controverſiarum in pleriſque eſſe perperam ab eo poſitum, & varia, quæ in theologia pacifica brevius fuerant dicta, plenius declarantur & deducuntur. *Lugduni Batavorum, Arnold. Doude. 1672. in-4.°*

851. CHRISTOPH. WITTICHII theologiæ pacificæ editio tertia, & appendix. *Lugduni Batavorum, Cornelius Boneſteyn. 1683. in-4.°*

852. CHRISTOPH. WITTICHII theologia pacifica defenſa adversùs Samuel. Mareſium. *Amſtelodami, Joh. Volters. 1689. in-4.°*

853. LIBERII DE SANCTO-AMORE (JOAN. CLERICI) epiſtolæ theologicæ, in quibus varii ſcholaſticorum errores caſtigantur. *Irenopoli, typis Philalethianis. 1679. in-8.°*

Traitez Théologiques généraux.

Corps & abregez de Théologie.

854. Inſtitutiones theologicæ, ſeu locorum communium chriſtianæ religionis ex Dei verbo & præſtantiſſimorum Theologorum orthodoxo conſenſu expoſitorum analyſis; authore GUILLELMO BUCANO, theologiæ Profeſſore: editio tertia, auctior. *Bernæ Helvetiorum, Joh. le Preux. 1603. in-8.°*

* ABRAH. SCULTETI medulla theologiæ Patrum: pars prima & ſecunda, in quibus theologia veteris Eccleſiæ Doctorum qui ante concilium Nicænum floruerunt, methodo analytica & ſynthetica expreſſa, & à Rob. Bellarmini corruptelis vindicata eſt; editio quarta: cum analyſi actorum concilii Nicæni, & præfatione DAVIDIS PAREI. *Ambergæ, Abrahamus Wetterus. 1613. & 1615. in-4.°* C. 1186.

855. AMANDI POLANI à Polanſdorf, Academiæ Baſilienſis Rectoris, ſyntagma theologiæ chriſtianæ; editio ab ipſo autore emendata & aucta: cui præfixa eſt ſynopſis omnium rerum ſeriem diſtinctim exhibens. *Francofurti, Caſp. Wechlerus. 1655. in-fol.*

856. JOHAN. HENR. HOTTINGERI curſus theologicus: editio ſecunda, auctior. *Tiguri, M. Schauſelberger. 1666. in-8.°*

857. NICOL. GÜRTLERI, Profeſſoris Hannovienſis, inſtitutiones theologicæ. *Amſtelodami, Henr. Weſtein. 1694. in-4.°*

858. NICOL. GÜRTLERI, Profeſſoris Hannovienſis, ſyſtema theologiæ propheticæ. *Amſtelodami, Gerard. & Jac. Borſſii. 1702. in-4.°*

859. JOH. HENRICI HEIDEGGERI medulla theologiæ chriſtianæ, corporis theologiæ prævia epitome. *Tiguri, David Geſſnerus. 1696. in-4.° 2. vol.*

860. JOH. HENRICI HEIDEGGERI medulla medullæ theologiæ chriſtianæ, in gratiam & uſum tyronum. *Tiguri, David Geſſnerus. 1697. in-8.°*

861. Bibliotheca ſtudii theologici, ex pleriſque Doctorum priſci ſeculi monumentis collecta, præcipuè ex Auguſtino & Hieronymo; per locos communes digeſta: cum præfatione JOAN. CRISPINI. *Genevæ, Petr. Santandreas. 1581. in-fol.*

862. Synopſis purioris theologiæ diſputationibus LII. comprehenſa, ac conſcripta per JOH. POLYANDRUM, AND. RIVETUM, ANT. WALÆUM & ANT. THYSIUM. *Lugd. Batavorum, officina Elzeviriana. 1625. in-8.°*

863. Les erreurs populaires ès points principaux qui concernent l'intelligence de la religion, rapportez à leurs cauſes, & compris en diverſes obſervations: par JEAN D'ESPAGNE, Miniſtre du S. Evangile. *Charenton, (Paris) Melchior Mondiere. 1643. in-12.*

La manducation du corps de Chriſt, conſiderée en ſes principes par JEAN D'ESPAGNE, Miniſtre du S. Evangile.

S. Evangile. *Charenton. (Paris) Melchior Mondiere. 1642. in-12.*

864. JOAN. SCARPII curſus theologicus; in quo controverſiæ omnes de fidei dogmatibus, præſertim inter Calviniſtas & Pontificios, pertractantur, & ad Bellarmini argumenta reſpondetur. *Aureliæ Allobrogum, Franciſcus Nicolaus. 1628. in-4.°*

864. *A.* Chriſtianæ theologiæ compendium, accurata methodo ſic adornatum, ut ad ſacras Scripturas legendas, ad locos communes digerendos, ad controverſias intelligendas ſit manuductio; authore JOHANNE WOLLEBIO: editio altera. *Baſileæ, Johan. Jacobus Genathi. 1633. in-12.*

865. HENR. A DIEST theologia Biblica, præter ſuccinctam locorum communium delineationem, exhibens teſtimonia Scripturæ ad ſingulos locos, locorumque ſingula capita, capitumque ſingula membra pertinentia. *Daventriæ, Conr. Thomas. 1644. in-8.°*

866. Collegium theologicum, ſive breve ſyſtema univerſæ theologiæ, comprehenſum XVIII. diſputationibus in Academia Groningenſi habitis à SAM. MARESIO. *Groningæ, Joan. Nicolaus. 1645. in-4.°*

SAMUELIS MARESII munimen orthodoxiæ & perſeverantiæ evangelicæ, contra tentationes & ſcandalum defectionis ad Papiſmum, cujus exemplum, duce Valeriano, Capucino, Germania vidit in principe magni nominis Ernello, Haſſiæ Landgravio: cujus ad calcem accedunt literæ, quas ad Georgium Calixtum propria manu exaravit, ex Germanico in Latinum fermonem traductæ. *Groningæ, Joan. Nicolaus. 1652. in-4.°*

867. Aphoriſmi theologiæ chriſtianæ, ex Scriptura prophetica & apoſtolica demonſtrati, authore JOH. CLOPPENBURGIO; editio altera, aucta. *Franekeræ, Idzardus Alberti. 1648. in-12.*

868. Inſtitutiones theologicæ, ex optimis Auctoribus concinnatæ opera JOH. HOORNBEEK. *Lugduni Batavorum, Fr. Moyardus. 1658. in-8.°*

869. GUILLELMI AMESII medulla theologiæ; editio noviſſima, duabus orationibus auctior. *Amſtelodami, Joan. Janſſonius. 1659. in-12.*

* Theologia LAMBERTI VELTHUSII, philoſophiæ & medicinæ Doctoris non vulgaris, in duas partes diſtributa. *Villa Franca. 1666. in-8.°* D2. 1240.

870. Celebriorum diſtinctionum, tum philoſophicarum, tum theologicarum ſynopſis HENR. LUD. CASTANÆI RUPIPOZAI, cum SAM. MARESII notis perpetuis. *Tiguri, typographeum Bodmerianum. 1667. in-8.°*

871. ANDREÆ ESSENII ſyſtematis theologici, dogmatici, tomi tres uno volumine: ubi in controverſiis vera ſententia confirmatur argumentis ad certas claſſes revocatis, contra objectiones & exceptiones adverſariorum, fontes ſolutionum indicantur, atque uſus practici ſuis locis adſcribuntur. *Ultrajecti & Amſtelodami, Johannes Janſſonius à Waesberge. 1659. 1661. & 1665. in-4.°*

872. Compendium theologiæ dogmaticum, in uſum collegiorum editum ab ANDR. ESSENIO. *Ultrajecti, Meinard à Dreunen. 1669. in-8.°*

873. FRANC. BURMANNI ſynopſis theologiæ, & ſpeciatim œconomiæ fœderum Dei. *Genevæ, Joan. Pictetus. 1678. in-4.° 2. vol.*

FRANC. BURMANNI conſilium de ſtudio theologico rectè inſtituendo. *Genevæ. 1678. in-4.°*

874. FRANC. BURMANNI ſynopſis ſynopſeos theologiæ, & ſpeciatim œconomiæ fœderum Dei ab initio ſæculorum uſque ad conſummationem eorum: editio tertia. *Francofurti ad Mœnum, Joh. Max. à Sande. 1709. in-12.*

* Examen judiciorum de prodromo corporis theologiæ P. L. S. P. D. E. ante annum Hagæ-Comitum emiſſo, factorum. *Hagæ-Comitum, Mart. Sieen. 1684. in-4.°* D2. 909.

875. JOH. BRAUNII, ſacræ theologiæ Profeſſoris Groningenſis, doctrina fœderum, ſive ſyſtema theologiæ didactícæ & elenctícæ. *Amſtelodami, Abrah. van Someren. 1688. in-4.°*

876. HENR. HULSII ſyſtema theologiæ plenum. *Lugduni Batavorum, Jord. Luchtmans. 1694. in-8.°*

* HENR. HULSII ſomnium, quum interdiu ad præſentes Europæ tumultus animum vehementiùs intenderet. *Teutopoli, Franco Sas. 1696. in-12.* D2. 910.

877. BENEDICTI PICTETI, Theologi Genevenſis, theologia chriſtiana, ex puris ſacrarum Litterarum fontibus hauſta: pars prima & ſecunda: libri XIV. *Genevæ, Cramer & Perachon. 1696. in-8.°*

878. LEONARDI RIISSENII ſumma theologiæ didactico-elenctícæ; ex Fr. Turretini inſtitutionibus theologicis aucta & illuſtrata: editio tertia, auctior. *Bernæ, Dan. Tſchiffelius. 1703. in-8.° 2. vol.*

879. JOH. GODEFR. BACHMANNI, ſacræ theologiæ Profeſſoris Duiſburgenſis, theologia naturalis; cum præfatione SALOM. VAN TIL. *Lugduni Batavorum, Jord. Luhctmans. 1704. in-12.*

880. Theologiæ utriuſque compendium, cum naturalis, tum revelatæ; unà cum appendice de origine controverſiarum noſtri temporis: authore SALOMONE VAN TIL. *Lugduni Batavorum, Jord. Luchtmans. 1704. in-4.°*

Symboles & Confeſſions de Foy.

881. Orthodoxa Tigurinæ Eccleſiæ Miniſtrorum confeſſio, in primis de cœna Domini N. J. C. contra calumnias & convicia Mart. Lutheri: è Germanico Latinè redditа à ROD. GUALTHERO. *Tiguri, Chriſtophorus Froſchoverus. 1545. in-8.°*

882. Conſenſio mutua in re ſacramentaria Miniſtrorum Tigurinæ Eccleſiæ & Joan. Calvini. *Tiguri, Rodolph. Wiſſenbachius. 1549. in-8.°*

Confeſſio & expoſitio ſimplex orthodoxæ fidei & dogmatum catholicorum religionis chriſtianæ; concorditer edita à Miniſtris Helvetiæ & Genevenſibus. *Tiguri, Chriſtoph. Froſchover. 1566. in-8.°*

Confeſſio & expoſitio ſimplex orthodoxæ fidei & dogmatum catholicorum religionis chriſtianæ; concorditer edita à Miniſtris Helvetiæ & Genevenſibus: editio altera. *Tigari, Chriſtoph. Froſchover. 1568. in-8.°*

883. La confeſſion de foy faite d'un commun accord par les Miniſtres des Egliſes de Suiſſe & de Geneve, traduite en François; item, la confeſſion de foy des Egliſes de France, preſentée au Roy Charles IX. à Poiſſy en 1561. *imprimé en 1566. in-8.°*

* Confeſſio fidei, quam ANNAS BURGENSIS, Parlamenti Pariſienſis Senator, eidem Parlamento obtulit; cum hiſtoria martyrii, quo ſuperiorem confeſſionem ſuo ſanguine obſignavit. *anno 1559. in-4.°* D2. 2607.

* Confeſſion de foy faitte d'un commun accord par les François qui deſirent vivre ſelon la pureté de l'Evangile de Noſtre Seigneur Jeſus Chriſt. *1561. in-8.°* D2. 1517.

* Confeſſion de la foy chreſtienne, en rime Françoiſe, ſur le chant du pſeaume CXIX. *Lyon. 1562. in-8.°* D2. 1517.

884. Confeſſion de la foy chreſtienne par THEODORE DE BEZE; revuë ſur la Latine, & augmentée, avec un abregé d'icelle. *Geneve, Crespin. 1564. in-16.*

885. Harmonia confeſſionum fidei Eccleſiarum Reformatarum in præcipuis Europæ regnis, nomine Eccleſiarum Gallicarum & Belgicarum edita, cum obſervationibus. *Genevæ, Petr. Santandreanus. 1581. in-4.°*

* Confeſſio fidei, quam Eccleſiæ Gallicanæ profitentur. *1603. in-8.°* D2. 1521.

886. Corpus & ſyntagma confeſſionum fidei, quæ in diverſis regnis & nationibus Eccleſiarum nomine fuerunt editæ, publicaque auctoritate comprobatæ; quibus annectitur in omnibus chriſtianæ religionis articulis, catholicus conſenſus ex ſententiis veterum Patrum deſumptus. *Genevæ, P. & Jac. Chouet. 1612. in-4.°*

* Specimen controverſiarum Belgicarum, ſeu confeſſio Eccleſiarum Reformatarum in Belgio; cujus ſingulis articulis ſubjuncti ſunt articuli diſcrepantes, in quibus nonnulli Eccleſiarum Belgicarum Doctores hodie à receptа doctrina diſſentire videntur: authore FESTO HOMMIO; cum harmonia ſynodorum Belgicarum. *Lugduni Batavorum, ex officina Elzeviriana. 1618. in-4.°* D2. 956.

* Confeſſio, ſive declaratio ſententiæ Paſtorum qui in fœderato Belgio Remonſtrantes vocantur, ſuper præcipuis articulis religionis chriſtianæ. *Herder-Wiici, Theodorus Dauiel. 1622. in-4.°* D2. 2640.

888. Eccleſiarum Belgicarum confeſſio, Græcè & Latinè, ex interpretatione JACOBI REVII: & catecheſis quæ in Eccleſiis & ſcholis Belgicarum Provinciarum traditur; Græcè & Latinè, ex interpretatione FR. SYLBURGII. *Lugduni Batavorum, officina Elzeviriana. 1623. in-12.*

* Bodecherus ineptiens, hoc eſt, apologia confeſſionis Remonſtrantium contra Bodecherum. *anno 1624. in-4.°* D2. 2640.

889. Fœderatum Belgium orthodoxum; ſive confeſſionis Eccleſiarum Belgicarum exegeſis, qua illius veritas ex Dei verbo & antiquitate catholica aſſeritur, & adverſùs oppoſitos errores vindicatur à SAM. MARESIO. *Groningæ, Joan. Nicolaus. 1652. in-4.°*

890. The confeſſion of faith of thoſe Called Armiqians, id eſt; confeſſio fidei Arminianorum, ſive Remonſtrantium: ex originali tranſlata in linguam Anglicam. *Londou, Sam. Walfall. 1684. in-8.°*

891. La confeſſion de foy des Egliſes Reformées des Pays-bas, repreſentée en deux colonnes, l'une portant la confeſſion ancienne, & l'autre la reviſion qui en a été faite au ſynode national de Dordrecht l'an 1619. avec le jugement dudit ſynode ſur les cinq articles & la diſcipline eccleſiaſtique, & une preface ſur l'hiſtoire de ladite confeſſion, où eſt jointe la lettre ecrite à Philippe II. Roy d'Eſpagne. *Amſterdam, veuve Theod. Boom. 1687. in-4.°*

Les formulaires de la confirmation des Miniſtres de

la parole de Dieu, des anciens & des Diacres; comme auſſi de l'excommunication ou retranchement de l'Egliſe; & pour reconcilier ceux qui en ont eſté excommuniés. *Amſterdam, veuve de Theodore Boom. 1687. in-4.°*

Traitez Théologiques particuliers.

Traitez de l'Ecriture Sainte & de la Tradition.

* Amplior conſideratio decreti ſynodalis Tridentini de authentica doctrina Eccleſiæ Dei, de Latina veteri tranſlatione ſacrorum librorum, de catholica & orthodoxa expoſitione Scripturæ ſanctæ, de librorum publicatione per typographiam: autore THEODORO BIBLIANDRO. *anno 1551. in-8.°* D2. 2666.

* De l'utilité & excellence du verbe divin & ſacrée parole de Dieu; œuvre compoſé par Maiſtre PATRICE COCBURNE, Ecoſſois, & traduit par Maiſtre JACQUES VINCENT. *Lyon, Jean Saugrain. 1565. in-8.°*

* Diſceptatio epiſtolaris JOAN. MAGIRI, Jeſuitæ Concionatoris, & DAVIDIS PAREI, Chriſtiani Theologi, de auctoritate divina & canonica ſacrarum Scripturarum, deque abſoluta Eccleſiæ infallibilitate. *Heidelbergæ, typis Voegelianis. 1604. in-12.* D2. 1205.

* De ſacrarum Scripturarum authoritate, neceſſitate & uſu doctrinali ac judiciario, adversùs Jeſuitarum impoſturas, diſputatio prima; præſide DAVIDE PAREO, reſpondente JOAN. LUDOVICO, Gorlicenſi. *Heidelbergæ, typis Voegelianis. 1604. in-12.* D2. 1205.

892. De auctoritate ſacræ ſcripturæ, opuſculum CONR. VORSTII. *Steinfurti, Theoph. Cæſar. 1611. in-8.°*

893. Rome au ſecours de Genêve; ou traité auquel eſt juſtifiée la doctrine des Egliſes Reformées touchant les livres apocryphes, par la ſentence de pluſieurs Docteurs de l'Egliſe Romaine. *Charenton, J. Berjon. 1619. in-8.°*

894. Jeruſalem & Rome au ſecours de Genêve; ou traité des livres apocryphes, confirmé par les témoignages des Docteurs de l'Egliſe primitive & de l'Egliſe Romaine: par MOYSE BLONDEL. *Sedan, Abr. Pacard. 1621. in-8.°*

895. ABRAHAMI HEIDANI oratio inauguralis de ſingularibus Scripturæ, habita 19. Octob. 1648. *Lugduni Batavorum, Abrah. Elſevir. in-4.°*

896. Cauſa Dei, ſeu ALEX. MORI de Scriptura ſacra excercitationes Genevenſes. *Medioburgi, Ant. de Later. 1653. in-4.°*

897. Scripturæ ſacræ divina eminentia & efficientia, publicæ diſquiſitioni propoſita à JOH. HENR. BISTERFELDIO; accedit ejuſdem ars concionandi. *Lugduni Batavorum, Lucas à Vuyreu. 1654. in-12.*

898. Diſputationes theologicæ IV. de uſu ſacræ Scripturæ in rebus philoſophicis, contra Chr. Wittichii diſſertationes; accedunt vindiciæ pro iiſdem diſputationibus, adversùs Wittichii conſiderationem theologicam de ſtylo Scripturæ. *Ultrajecti, Joh. à Waesberge. 1656. in-12.*

899. LUD. WOLZOGEN de Scripturarum interprete, adversùs exercitatorem paradoxum, libri duo; acceſſere de occaſione hujus ſcripti epiſtolæ duæ. *Ultrajecti, Joh. Ribbius. 1668. in-12.*

900. LUD. WOLSOGEN orthodoxa fides, ſive cenſura cenſuræ Medioburgenſis in libellum de interprete Scripturarum, adversùs Joh. de Labadie: præmiſſus eſt libellus ipſe, ſecundò editus. *Trajecti ad Rhenum, Jo. Ribbius. 1668. in-8.°*

901. Apologie pour le ſynode de Naërden, contenant l'hiſtoire de la dénonciation faite par Jean de Labadie & le Conſiſtoire de Midelbourg, contre le livre de Louis de Wolzogue, de l'Interprete de l'Ecriture; avec l'hiſtoire du jugement du ſynode: par LOUIS DE WOLZOGUE. *Utrecht, Jean Ribbius. 1669. in-12. 2. vol.*

* Quatorze remarques importantes ſur le jugement prononcé par le ſynode Walon tenu à Nacrden le 5. de Septembre 1668. contre le ſieur de Labadie & le Conſiſtoire de l'Egliſe Walone de Middelbourg, au fait de ſa denonciation contre le livre du ſieur Wolzogue, qui a pour titre, *de Interprete Scripturarum. in-12.* D2. 1085.

* Examen libelli Ludovici Wolzogenii de Scripturarum Interprete: authore JACOBO KOELMAN. *Medioburgi, Henr. Sinetius. 1669. in-8.°* D2. 1712.

902. JOAN. BROUN libri duo: in priori Wolzogium in libellis duobus de Interprete Scripturarum, cauſam orthodoxam prodidiſſe demonſtratur; in poſteriori, Lamb. Velthuſii ſententia Libertino-Eraſtiana, in libello de idololatria propoſita, confutatur; quibus præfixa eſt præfatiuncula, in qua quædam de natura Eccleſiæ viſibilis & inviſibilis proponuntur. *Auſtelodami, Henr. ab Aquiſgrano. 1670. in-8.°*

903. REINERI WOGELSANGII ad præfationem Ludovici Wolzogii, quæ legitur ante judicia variorum Theologorum, neceſſaria reſponſio. *Sylvæ-Ducis. 1671. in-8.°*

904. MATTHIÆ NETHENI tractatus

de interpretatione Scripturæ, ſive judicium de libro Lud. Wolzogii; in duas partes diviſus, quarum prima eſt dogmatica, altera elenchthica. *Herbornæ, Tob. Jacobus. 1675. in-4.°*

905. Lud. Wolſogenii apologia parentalis, in qua reſpondetur præfationi Melchioris Leidekeri de quæſtionibus quibuſdam Gallicanis, quam aphoriſmis theologicis Lud. de Dieu præfixit Profeſſor ille Trajectinus : authore PETRO YSARNIO. *Amſtelodami, Abraham. Wolfgang. 1693. in-8.°*

* Extrait de quelques propoſitions erronées & ſcandaleuſes, couchées dans le livre du ſieur Loüys Wolzogen, Miniſtre; intitulé *l'Interprete des Ecritures;* cenſurées par l'Egliſe Waſone de Middelbourg, & prouvées telles qu'elle les a denoncées aux ſynodes Wallons de Fleſſingue & de Nacrden l'an 1668. *in-12.* D2. 1085.

906. GALENI FARELLI diſſertatio hiſtorica, ſive epiſtola ad amicum reſponſoria, de noviſſimis in Belgio litibus circa philoſophica & theologica ſcripta; occaſione erotematis moti ab amico ſuper veritate hiſtorica epiſtolæ Spanhemii de noviſſimis in Belgio circa res ſacras diſſidiis. *1677. in-8.°*

907. ABRAH. HEIDANI conſideraciones ad res quaſdam nuper geſtas in Academia Lugduno-Batava; è Belgico idiomate in Latinum tranſlatæ. *Hamburgi, Petrus Grooten. 1678. in-8.°*

* GISBERTI WESSELI DUKER diſſertatio apologetica de S. Scripturæ auctoritate & divinitate, contra Ulr. Huberum; qua oſtenditur eam nonniſi ex ratione adſtrui poſſe, & poſitiones contra hanc ſententiam ſcriptæ, refutantur. *Franequeræ, Joh. Gyſelaar. 1686. in-4.°* D2. 909.

908. ULRICI HUBERI de concurſu rationis & ſacræ Scripturæ liber; præfixa eſt epiſtola de occaſione ſcripti, & ſubjectæ quædam theſes examinatæ. *Franequeræ, Henricus Amama, &c. 1687. in-8.°*

* JOH. VANDER WAEYEN de motibus à Juriſconſulto nuper in Acad. Friſia temerè excitatis, ad G. Anſlarium epiſtola : adduntur in H. Witzii epiſtolam animadverſiones neceſſariæ. *Franequeræ, Joh. Gyſelaar. 1687. in-4.°* D2. 909.

* HERM. ALEX. ROELL examen breve poſitionum XII. Ulrici Huberi; ad refellendas impactas ſibi, aliiſque ab ipſo calumnias, & tuendam dignitatem ac famam ſuam, prodromi inſtar, præmiſſum pleniori apologiæ. *Franequeræ, Johannes Gyſelaar. 1687. in-4.°* D2. 909.

909. HERMANNI ALEXANDRI ROELL vindiciæ examinis brevis XII. poſitionum Ulrici Huberi, oppoſitæ ejuſdem ſtricturis; quibus mala ejus fides & calumniæ clariùs demonſtrantur ac refelluntur, *Franequeræ, Johannes Gyſelaar. 1687. in-4.°*

JOH. VANDER WAEYEN de motibus à Juriſconſulto nuper in Academia Friſia temerè excitatis, ad G. Anſlarium epiſtola : adduntur in H. Witzii epiſtolam animadverſiones neceſſariæ. *Franequeræ, Joh. Gyſelaar. 1687. in-4.°*

RUARDI AB ANDALA epiſtola apologetica ad Giſbertum Weſſelum Duker, adversùs Ulr. Huberum & Herm. Witzium; in qua, præter alia, demonſtratur neceſſitas rationis, ſive manifeſtationis Dei naturalis; præterea conſcientiam nunquam errare; loca Scripturæ in contrarium allegata examinantur, vindicantur & explicantur. *Franequeræ, Joh. Gyſelaar. 1687. in-4.°*

HERM. ALEX. ROELL examen breve poſitionum XII. Ulrici Huberi; ad refellendas impactas ſibi, aliiſque ab ipſo calumnias, & tuendam dignitatem ac famam ſuam, prodromi inſtar, præmiſſum pleniori apologiæ. *Franequeræ, Joh. Gyſelaar. 1687. in-4.°*

GISBERTI WESSELI DUKER diſſertatio apologetica de S. Scripturæ auctoritate & divinitate contra Ulr. Huberum; qua oſtenditur eam nonniſi ex ratione adſtrui poſſe, & poſitiones contra hanc ſententiam ſcriptæ refutantur. *Franequeræ, Joh. Gyſelaar. 1686. in-4.°*

Examen judiciorum de prodromo corporis theologiæ P. L. S. P. D. E. ante annum Hagæ-Com. emiſſo, factorum. *Hagæ-Comitis, Mart. Steen. 1684. in-4.°*

* RUARDI AB ANDALA epiſtola apologetica ad Giſbertum Weſſelum Duker, adversùs Ulr. Huberum & Herm. Witſium; in qua, præter alia, demonſtratur neceſſitas rationis, ſive manifeſtationis Dei naturalis; præterea conſcientiam nunquam errare; loca Scripturæ in contrarium allegata examinantur, vindicantur & explicantur. *Franequeræ, Joh. Gyſelaar. 1687. in-4.°* D2. 909.

910. HENRICI HULSII vindiciæ ſententiæ de percipienda Scripturæ divinitate; oppoſitæ ſomnio Joannis Regii de immediata divinitatis Scripturæ perceptione. *Lugduni Batavorum, Jord. Luchtmans. 1689. in-12.*

HENRICI HULSII ſomnium, quum interdiu ad præſentes Europæ tumultus animum vehementiùs intenderet. *Teutopoli, France Sas. 1696. in-12.*

911. Entretiens ſur les differentes methodes d'expliquer l'Ecriture, & de prêcher, de ceux qu'on appelle Cocceiens & Voëtiens dans les Provinces-Unies; par le ſieur JONCOURT. *Amſterdam, Zachar. Chaſtelain. 1707. in-12.*

912. Le chef des moqueurs demaſqué; par NEOPHILE L'ALETHÉE. *La Haye, Guil. de Voys. 1707. in-12.*

913. Avertiſſement neceſſaire aux Egliſes, par JOHANNES BRAUNIUS, touchant le genie de Joncourt, Miniſtre. *Amſterdam, Scherpenzeel. 1708. in-12.*

914. Antidotum viperinis morſibus D. J.... oppoſitum, & ad pacem & concordiam in Eccleſia Belgica integrè conſervandam, hominiſque ſciſmatici iniqua conſilia diſpellenda editum; à SALOMONE VAN TIL. *Lugduni Batavorum, Jordanus Luchtmans. 1707. in-4.°*

Traitez de Dieu & des Perſonnes Divines.

Traitez de Dieu.

* De providentia divina dialogorum liber; à JOANNE FABRICIO MONTANO, cive Tigurino, conſcriptus, & *editus anno 1563. in-8.°* D2. 2087.

915. PETRI POIRET œconomiæ divinæ libri VI. in quibus Dei erga homines propoſita, agendi rationes atque opera demonſtrantur: è Gallico Latinè redditi, & ab autore recogniti. *Francofurti, Th. Friſch. 1705. in-4.° 2. vol.*

916. REINERI VOGELSANGII indignatio juſta contra libellum cui titulus, *Philoſophia S. Scripturæ interpres;* continens varias digreſſiones adverſùs doctrinam Carteſii. *Ultrajecti, Heur. Verſteegh. 1669. in-4.°*

Specimen conflictus inter Reinerum Vogelſangium & Joh. de Bruin, ſuper dubitatione Carteſiana; necnon diatribe de idea Dei ſecundùm Carteſium. *Ultrajecti, Joh. Verſteegh. 1669. in-4.°*

917. PETRI AB ANDLO animadverſiones ad vindicias diſſertationis Samuëlis Mareſii de abuſu philoſophiæ Carteſianæ. *Lugduni Batavorum, Felix Lopez de Haro. 1671. in-4.°*

PETRI AB ANDLO ſpecimina Bombomachiæ Sam. Mareſii, ſe defendentis clypeo orthodoxiæ, ſeu vindiciis vindiciarum diſſertationis de abuſu philoſophiæ Carteſianæ. *Lugduni Batavorum, Felix Lopez de Haro. 1672. in-4.°*

918. GUILL. TWISSI diſſertatio de ſcientia media. *Aruhemii, Jacobus à Bieſo. 1639. in-fol.*

* Diſputatio theologica de invocatione Dei; præſide QUIRINO REUTERO. *Heidelbergæ, typis Voegelianis. 1606. in-4.°* D2. 286.

919. Traité de la providence de Dieu, & autres points en dependants, avec une refutation du ſermon de Joſeph Poujade contre les cinq articles des Remontrans; par SIMON GOULART. *1627. in-12.*

919. *A.* Diſputatio ſcholaſtica de divina providentia; adjectæ ſunt diſquiſitiones metaphyſicæ de ente, poſſibili, dominio Dei in entia & non entia, & variæ quæſtiones de doctrina providentiæ divinæ; ſtudiis & induſtria SAMUELIS RETORFORTIS, ſacræ theologiæ Profeſſ. in Acad. Andreapolitana. *Edinburgi, Georg. Anderſonus. 1649. in-4.°*

* STEPHANI CURCELLÆI vindiciæ, quibus ſuam & D. Arminii ſententiam de jure Dei in creaturas, adverſùs Moſis Amyraldi criminationes, defendit. *1645. in-8.°* D2. 804.

Traitez de la Trinité.

* Diſputatio de Deo trino & uno; præſide DANIELE TILENO propugnata. *Sedani, Joan. Jannou. 1616. in-4.°* D2. 1008.

* Diſſertatio theologica pro SS. Trinitate, ſeu de vocibus Trinitatis, eſſentiæ, perſonæ, ὁμοουσίου & ſimilibus in Eccleſia retinendis; Stephano Curcellæo oppoſita: authore SAM. MARESIO. *Grouingæ, Joan. Collenius. 1658. in-4.°*

920. HERM. WITSII Judæus chriſtianizans circa principia fidei & SS. Trinitatem; ſive diſſertatio de principiis fidei Judæorum, & altera de SS. Trinitate, ex ſcriptis & hypotheſibus Judæorum. *Ultrajecti, Jac. à Doeyenborgh. 1661. in-12.*

Religio vindicata à calumniis atheiſmi, autore S. P. contra epiſtolam F. M. opus nunc primùm ex manuſcripto editum. *Eleutheropoli, Chriſtianus Ammonius. 1672. in-12.*

921. MELCH. LEYDEKKERI de veritate religionis Reformatæ ſeu Evangelicæ, libri VII. quibus doctrina chriſtiana de œconomia SS. Trinitatis in negotio ſalutis humanæ explicatur, & Reformata fides ex certis principiis in verbo Dei revelatis congruo nexu demonſtratur & defenditur. *Trajecti, Rudol. Zyll. 1688. in-4.°*

922. Reponſe à deux objections qu'on oppoſe de la part de la raiſon, à ce que la foy nous apprend ſur l'origine du mal, & ſur le myſtere de la Trinité; avec une addition où l'on prouve que tous les Chreſtiens ſont d'accord ſur ce qu'il y a de plus incomprehenſible dans le myſtere de la predeſtination; par JEAN LA PLACETTE. *Amſterdam, Eſtienne Roger. 1707. in-12.*

Traitez de la Perſonne du Fils, & de ſon Incarnation.

923. NICOLAI GÜRTLERI diſſertationes de Chriſto in gloriam evecto, fatiſque populi ipſius. *Francekeræ, Wibius Bleck. 1711. in-4.°*

924. Exegeſis divinæ atque humanæ κοινωνίας; autore PETRO BOQUINO. *Heidelbergæ, Lud. Lucius. 1561. in-8.°*

925. De una & ea perpetua totius Chriſti præſentia in ſua Eccleſia peregrè agente, theſium ſectiones viginti quinque; præſide PETRO BOQUINO. *Heidelbergæ, Mich. Schirat. 1565. in-4.°*

926. JAC. BROCARDI libri duo; alter ad Christianos, de prophetia quæ nunc compleatur in his quæ sunt secundi adventus Domini; alter ad Hebræos, de primo & secundo ejus adventu. *Lugduni Batavorum, Carolus Silvius. 1581. in-8.°*

GUILLEL. FEUGUERÆI responsa ad quæstiones cujusdam in Zelandia delitescentis, de Ecclesiæ perpetuitate & notis, deque aliis eòdem pertinentibus. *Lugduni Batavorum, Andr. Schoutenus. 1579. in-8.°*

Demonstratio antithesis, seu repugnantiæ thesium repetitionis doctrinæ Jac. Andreæ de persona Christi, ex ipsismet illius thesibus collecta per LAMBERTUM DANÆUM. *Lugduni Batavorum. 1581. in-8.°*

Theses de oratione Dominica, quæ totius argumenti de bene precando αἰάλυσιν breviter & methodicè continent, partim disputatæ, partim disputandæ: per LAMBERTUM DANÆUM. *Lugduni Batavorum. 1581. in-8.°*

927. DAVIDIS DERODON disputatio de supposito. *Francofurti. 1645. in-8.°*

928. Traité de la divinité de Jesus Christ, par JAC. ABBADIE. *Rotterdam, Reinier Leers. 1690. in-12.*

929. DAVIDIS HUGUENINI Christianus ratiocinans; quo H. A. Roelsii dissertationem theologicam de generatione Filii, & morte fidelium temporali refellit, Ecclesiæque orthodoxiam vindicat. *Lugduni Batavorum, Jordanus Luchtmans. 1690. in-8.°*

930. Epistolica disceptatio de fide justificante, deque nostra coram Deo justificatione; habita inter Sibrandum Lubberti & P. Bertium. *Delphis, Joan. Andreas. 1612. in-4.°*

931. NIC. GREVINCHOVII dissertatio theologica de duabus quæstionibus hoc tempore controversis; scilicet, de morte Christi pro omnibus & singulis hominibus; & de electione ex fide prævisa: contra Guil. Amesium. *Roterodami, Mathias Sebastiani. 1615. in-4.°*

* Theses theologicæ de justificatione hominis coram Deo, præside DANIELE TILENO propugnatæ. *Sedani, Joan. Jannon. 1617. in-4.°* D2. 1008.

* Theses theologicæ de sanctificationis efficacia, præside JACOBO CAPPELLO propugnatæ. *Sedani, Joan. Jannon. 1620. in-4.°* D2. 1008.

* Theses theologicæ de Christo redemptore, ab ABRAHAMO RAMBURTIO propugnatæ. *Sedani, Joan. Jannon. 1620. in-4.°* D2. 1008.

932. Vindiciæ quæstionum aliquot difficilium & controversarum in theologia, oppositæ Theologi cujusdam absurdæ opinioni de Christo mediatore, & potestate Dei in creaturas: à JOH. SZYDLOVIO. *Franekeræ, Ulder. Balck. 1643. in-12.*

933. GUILL. AMESII rescriptio scholastica ad Nic. Grevinchovii responsum oppositum dissertationi de redemptione generali & electione ex fide prævisa: accesserunt ejusdem disceptatio de circulo Pontificio, aliique theologici tractatus; editio altera. *Hardervici, Nic. à Wierengen. 1645. in-12.*

934. Disputationes de argumentis quibus efficitur Christum priùs fuisse quàm in utero B. Virginis secundùm carnem conciperetur, in Academia Salmuriensi variis temporibus habitæ; sub præsidio JOSUÆ PLACÆI: pars prima. *Salmurii, Joh. Lesnerius. 1649. in-4.°*

935. Disputationes de argumentis quibus efficitur Christum priùs fuisse quàm in utero beatæ Virginis secundùm carnem conciperetur, in Academia Salmuriensi variis temporibus habitæ; sub præsidio JOSUÆ PLACÆI: pars prima, secunda & tertia. *Salmurii, Johannes Lesnerius. 1660. 1670. & 1675. in-4.°*

936. Disputationes de testimoniis & argumentis è Veteri Testamento petitis, quibus probatur D. N. J. Christum esse Deum, præditum essentia divina. *Salmurii, Joh. Lesnerius. 1651. in-4.°*

937. ANT. GARISSOLII tractatus de Christo mediatore. *Genevæ, Petrus Chouet. 1662. in-4.°*

938. *MOREH NEBOCHIM;* utilitas distinctionis duorum vocabulorum Scripturæ, παρέσεως & Ἀφέσεως, ad illustrationem doctrinæ de justificatione, & reducendos ab errore Judæos, Socinianos, Pontificios; demonstrata à JOH. COCCEIO. *Lugduni Batavorum, Felix Lopez de Haro. 1665. in-12.*

939. FRANC. TURRETINI disputationes de satisfactione Christi, de circulo Pontificio, & de concordia Jacobi & Pauli in articulo justificationis. *Genevæ, Sam. de Tournes. 1666. in-4.°*

940. JAC. TRIGLANDII commentarius practicus in Jesaïæ Prophetæ cap. IV. sive de gratia electionis, sanctificationis & conservationis. *Amstelodami, Henr. & Theod. Boom. 1669. in-8.°*

941. Disputatio theologica, in qua theses de generatione Filii ex Patre, & morte fidelium temporali examinantur; præside CAMPEGIO VITRINGA. *Franekeræ, Joh. Gyselaar. 1689. in-4.°*

HERM. ALEX. ROELL dissertatio theologica de generatione Filii ex Patre, & morte fidelium temporali, contra objectiones Camp. Vitringæ. *Franekeræ, Joh. Gyselaar. 1690. in-4.°*

CAMP. VITRINGÆ epilogus diſputationis de generatione Filii ex Patre, & morte fidelium temporali; contra diſſertationem oppoſitam ab Herm. Alex. Roell. *Franekeræ. Joh. Gyſelaar. 1690. in-4.°*

HERM. ALEX. ROELL diſſertatio theologica altera, contra epilogum Vitringæ de generatione Filii ex Patre, & morte fidelium temporali. *Franekeræ, Joh. Gyſelaar. 1690. in-4.°*

942. HERM. WITSII animadverſiones irenicæ ad controverſias quæ, ſub Antinomorum & Neonomorum nominibus, in Britannia agitantur. *Ultrajecti, Guil. Vande Water. 1696. in-8.°*

* De ſtatu Filii Dei incarnati duplici, altero humiliationis, altero exaltationis, theſes; præſide GEORGIO SOHN. *Neoſtadii, Matth. Harniſch. 1586. in-4.°* D2. 1650.

943. Dialogue ſur la deſcente de Jeſus Chriſt aux enfers; contre les Miſſionnaires: par CH. DRELINCOURT. *Geneve, Chouet. 1654. in-8.°*

* PETRI ALLIX diſſertatio de ſanguine Chriſti ad epiſtolam CXLVI. S. Auguſtini; qua, num adhuc exiſtat, inquiritur. *Rothomagi, Jo. Lucas. 1674. in-4.°* B. 105.

944. GER. JOAN. VOSSII diſſertatio gemina, una de Jeſu Chriſti genealogia, altera de annis quibus natus, baptizatus, mortuus. *Amſtelodami, Jo. Blaeu. 1643. in-4.°*

945. FRANC. BURMANNI tractatio de paſſione Jeſu Chriſti, ex Matth. cap. XXVI. & XXVII. ſermo ejuſdem inauguralis de doctrina chriſtiana; accedit oratio funebris in obitum ejuſdem, à JOH. GEORG. GRÆVIO habita. *Herbornæ, Joh. Phil. Andreas. 1695. in-4.°*

946. Diſcours ſur la crêche de N. S. par E. SPANHEIM. *Geneve, Pierre Chouet. 1655. in-8.°*

Diſcours ſur la croix de N. S. par E. SPANHEIM. *Geneve, P. Chouet. 1655. in-8.°*

* Examen controverſiarum de genealogia Chriſti, authore FRANC. GOMARO; item de evangelio Matthæi Hebraïco diſſertatio. *Groningæ, Joh. Jaſſius. 1627. in-4.°*

947. Eſſay des merveilles de Dieu en l'harmonie des tems qui ont precedé les jours de Chriſt, & comme ils ſe rencontrent en luy, ſa genealogie, & autres myſteres preparatoires à ſon premier advenement; par JEAN D'ESPAGNE, Miniſtre du S. Evangile. *Loudres. 1668. in-8.°*

Traitez des Créatures.

Traitez des Anges & des Démons.

948. De Angelis, angelicoque hominum præſidio atque cuſtodia, meditatio; in qua inſerta ſunt nonnulla ex variis S. Chryſoſtomi homiliis MSS. & nondum in lucem editis deprompta: authore JOAN. GUIL. STUCKIO. *Tiguri, Joan. Wolphius. 1595. in-4.°*

949. JAC. ACONTII ſtratagematum ſatanæ, libri octo, Londini ſcripti anno 1562. editio noviſſima. *Amſtelodami, J. Raveſteyn. 1652. in-12.*

949. *A.* PETRI MOLINÆI vates; ſeu de præcognitione futurorum, & bonis maliſque Prophetis, libri quatuor: in quibus etiam explicantur difficiliores nonnullæ Veteris & Novi Teſtamenti prophetiæ. *Lugduni Batavorum, Joan. Maire. 1640. in-8.°*

950. PETRI MOLINÆI vates; ſeu de præcognitione futurorum, & bonis maliſque Prophetis, libri quinque: in quibus etiam explicantur difficiliores nonnullæ Veteris & Novi Teſtamenti prophetiæ: editio altera, libro quinto auctior. *Gorinchemi, Paulus Vink. 1672. in-8.°*

* SAMUELIS MARESII Videntes; ſive diſſertatio theologica, in tres diſputationes diſtributa, de prophetia & Prophetis. *Groningæ, Franc. Bronchorſtius. 1659. in-4.°* D2. 1055. & 1494.

951. Des Sibylles celebrées tant par l'antiquité payenne, que par les SS. Peres; diſcours traitant de leurs noms, de leur nombre, de la forme & matiere de leurs vers, des livres qui portent leurs noms, & de la conſequence des ſuppoſitions qu'ils contiennent touchant l'état des hommes après la mort; par DAVID BLONDEL. *Charenton, N. Perier. 1649. in-4.°*

952. Tractatus de Enthuſiaſmo, quatenus naturæ effectus eſt, quem tamen multi aut divinæ inſpirationi, aut diabolicæ poſſeſſioni per errorem attribuunt; authorè MERICO CASAUBONO: Anglicè. *Londini, Tho. Johnſon. 1655. in-8.°*

953. Diſcours ſur les ſonges divins, dont il eſt parlé dans l'Ecriture, par MOYSE AMYRAULT. *Saumur, Deſbordes. 1659. in-12.*

954. Of credulity and incredulity, id eſt, de credulitate & incredulitate in rebus divinis & ſpiritualibus, tractatus; in quo philoſophia Platonica cum religione chriſtiana comparatur, pariterque agitur de magia & magis: per MERICUM CASAUBONUM: Anglicè. *Londini, Sam. Lownds. 1670. in-8.°*

954. *A.* BALTH. BEKKERI theologia, ſive omnia ejuſdem opera luci data; judicia de illis lata; res quæ eorumdem operum

occaſione acciderunt; denique nonnulla alia ejuſdem ſcripta, quæ non edita fuerant: Belgicè. *Amſtelodami, Dau. Vanden Dalen. 1693. in-4.°*

954. *B.* Explicatio Prophetæ Danielis, authore BALTHASARO BEKKERO: Belgicè. *Amſtelodami, Daniel Vanden Dalen. 1688. in-4.°*

954. *C.* Mundus incantatus, ſive examen opinionis communis de ſpiritibus, eorum natura, poteſtate, actione & muneribus, & pariter de iis rebus quas, eorumdem poteſtate & communicatione fretus, homo poſſit operari; quatuor libris: authore BALTH. BEKKERO: Belgicè; editio originalis. *Amſtelodami, Daniel Vanden Dalen. 1691. in-4.°*

954. *D.* Modeſtum examen operis Balth. Bekkeri, cui titulus, *Mundus incantatus:* in quo ſecundus liber hujus operis methodicè refutatur ab EVERARDO VANDER HOOGHT: acceſſerunt ejuſdem EVERARDI VANDER HOOGHT breves obſervationes de ultimis ſcriptis Balth. Bekkeri; in quibus refelluntur quadruplex reſponſio & alia ſcripta ejuſdem authoris, cum dilucida declaratione infidelitatis Bekkeri: adjunctæ ſunt præterea ſeptem epiſtolæ PHILALETHIS, epiſtola BEKKERI ad Vander Hooght, & hujus reſponſum: Belgicè. *Amſtelodami, T. Boeteman. in-4.°*

954. *E.* fragmentum concionis D. Bekkeri in epiſtolæ ad Hebr. cap. x. 25. Belgicè. *Amſtelodami, Daniel Vanden Dalen. 1694. in-4.°*

Notæ in librum cui titulus, *Mundus incantatus Balth. Bekkeri;* authore J. S. Belgicè. *Amſtelodami, Gerard. Borſtius. 1691. in-4.°*

Liber Balth. Bekkeri, quem vocant. *Mundus incantatus,* de facultatibus ſpirituum; cum variis in eum librum notis: Belgicè. *1691. in-4.°*

954. *F.* Obſervationes in librum Balth. Bekkeri, cui titulus, *Mundus incantatus,* de ſpiritibus & eorum poteſtate: authore J. VERRYN: Belgicè. *Amſtelodami, Gerardus Slaats. 1692. in-4.°*

954. *G.* Libri cui titulus, *Mundus incantatus Balth. Bekkeri,* confutatio; authore JOAN. VANDER WAEYEN: Belgicè. *Franekeræ, Leon. Strik. 1693. in-4.°*

954. *H.* Omnimoda & abſoluta confutatio libri cui titulus, *Mundus incantatus Balth. Bekkeri;* authoribus DD. ORCHARD, DE DAILLON & BEKKER: adjunctum eſt breve monitum, quo probatur Balth. Bekkerum fruſtra in ſuas partes trahere Voetium, Scotum, Vandalum, ipſi omninò repugnantes: edidit PETRUS HAMER, J. C. Miniſter: Belgicè. *Dordrecht, Cornel. Willegaarts. 1693. in-4.°*

Traitez de l'Homme.

Traitez de l'Homme & de ſa chûte.

955. Synopſis hiſtoriæ hominis; ſeu de prima hominis origine, ejus corruptione, reconciliatione cum Deo, & æterna ſalute, theſes cc. hauſtæ è fontibus Iſraëlis, libris videlicet Prophetarum & Apoſtolorum; in Academia Baſil. propoſitæ à Jo. Jac. GRYNÆO: acceſſerunt theſes analyticæ ſymboli Apoſtolici. *Baſileæ, Typographia Oporiniana. 1579. in-8.°*

* Quæſtio theologica & philoſophica, num anima ſit ex traduce, an verò à Deo quotidiè inſpiretur, ex veterum & recentium ſcriptis collecta à JOAN. JAC. COLERO: acceſſerunt in fine orationes duæ; una, utrùm anima tota ſit in toto corpore ſimul, & in qualibet ejus parte, vel ſecùs, ſecundùm Platonis ſententiam; altera, de animæ immortalitate: authore RODOLPHO HOSPINIANO. *Tiguri, officina Froſchoviana. 1586. in-4.°* D2. 1650.

Traitez des quatre fins de l'Homme.

956. Theoremata ſacra de ſtatu animæ à corpore ſeparatæ; ſub præſidio GERARDI VOSSII propugnata. *Lugduni Batavorum, Joan. Patius. 1615. in-4.°*

Theſes hiſtorico-eccleſiaſticæ de ſtatu animæ ſeparatæ; præſide GERARDO VOSSIO propugnatæ. *Lugd. Batavorum, Joan. Patius. 1615. in-4.°*

Theſes hiſtorico-eccleſiaſticæ de orationibus & oblationibus pro defunctis; præſide GERARDO VOSSIO propugnatæ. *Lugduni Batavorum, Joannes Patius. 1615. in-4.°*

Elenchus orthodoxus pſeudo-religionis Romano-catholicæ, errores moderni Papatus ſic percenſens, ut neceſſitas ejus deſerendi & abrogandi omnibus appareat; oppoſitus Papatui in Clivia à JOANNE ACRONIO, Friſio. *Daventriæ, Sebaſt. Wormbold. 1615. in-4.°*

Specimen controverſiarum Belgicarum, ſeu confeſſio Eccleſiarum Reformatarum in Belgio; cujus ſingulis articulis ſubjuncti ſunt articuli diſcrepantes, in quibus nonnulli Eccleſiarum Belgicar. Doctores hodie à recepta doctrina diſſentire videntur: authore FESTO HOMMIO: cum harmonia ſynodorum Belgicarum. *Lugduni Batavorum, ex officina Elzeviriana. 1618. in-4.°*

Balance pour peſer en toute équité & droicture la harangue que DUDLEY CARLETON, Ambaſſadeur du Roy de la Grande Bretagne, a faite en l'aſſemblée des Eſtats generaux des Provinces-Unies du Pays-bas; en laquelle eſt declarée la vraye origine des controverſes & partialitez qui troublent l'Egliſe & la police deſdites Provinces, & ſont defendus ceux qui n'en ſont point coulpables: à la fin eſt la harangue en queſtion. *1618. in-4.°*

L'iniquité du ſynode de Dordrecht, & de ceux qui en ont eu la conduite, contre ceux qu'on appelle Remonſtrans. *1619. in-4.°*

Brief recit de la perſecution emuë en Hollande par les Gomariſtes contre les Remonſtrans, notamment contre ceux de Rotterdam, aſſemblez hors de la ville le Dimanche 20. Octobre 1619. traduit du Flameng, & augmenté de diverſes particularitez. *1619. in-4.°*

Fecialis,

Fecialis; sive epistola à Remonstrantibus exulibus ad Petrum Molinæum missa, qua se ad anatomen ipsius responsuros promittunt. *in-4.°*

957. JOH. HENR. ALSTEDII diatribe de mille annis Apocalypticis, non illis Chiliastarum & Phantastarum, sed BB. Daniëlis & Johannis: editio secunda. *Francofurti, Conr. Eifridus. 1630. in-12.*

JOH. HENR. ALSTEDII loci communes theologici, perpetuis similitudinibus illustrati. *Francofurti ad Mœnum, Theod. Wesselius. 1653. in-12.*

958. Discours de l'etat des fideles après la mort; par MOYSE AMYRAULT. *Saumur, Jean Lesnier. 1646. in-4.°*

959. Le systeme des anciens & des modernes sur l'estat des ames separées des corps, en XIV. lettres: nouvelle edition, augmentée de notes & de quelques pieces nouvelles, (par M. DE MURALT) *Amsterdam, Wetsteins. 1733. in-12.*

960. Avertissement aux Juifs sur la venuë du Messie; par PHIL. DE MORNAY, sieur DU PLESSIS-MARLY. *Saumur, Th. Portau. 1607. in-4.°*

961. La venuë du Messie pour rappeller les Juifs, pour retablir la terre, & mettre les siens en possession de l'heritage & du royaume qui leur a eté promis; par J. P. POLIER. *Lausanne. 1666. in-8.°*

962. Le retablissement du royaume, premiere partie, ou de l'avenement du regne de Dieu & de celuy de Christ; par J. P. POLIER. *Geneve, Sam. Chouet. 1652. in-4.°*

* SAM. MARESII ad D. P. Serarium Chiliasmus enervatus; seu disputatio theologica de conjunctione omnium Planetarum in Sagittario anno 1662. & de iis quæ per illam portendi dicuntur: & vindiciæ de conversione universali & restitutione Judæorum, necnon de abolitione Antichristi. *Groningæ, Joannes Collenius. 1664. in-4.°* D2. 841. & 1250.

* PETRI SERARII apologetica responsio ad Sam. Maresium, super disputatione theologica de conjunctione omnium Planetarum in Sagittario, facta anno 1662. qua disseritur, 1.° de conversione Judæorum; 2.° de abolitione Antichristi; 3.° de regno Christi super terram, & ejus sessione supra Davidis thronum; 4.° num sit aliqua prima resurrectio Sanctorum ad hoc regnum; 5.° num astra quicquam portendant, necne. *Amstelodami, Christoph. Conradus. 1663. in-4.°* D2. 841.

* Vox clamantis in Babylone, *Præparate viam Domino;* facta occasione nuperrimæ omnium Planetarum in uno signo conjunctionis: qua expenduntur signa quæ P. Serarius brevi dissertatione protulit, conversionis Judæorum, abolitionis Antichristi, & Ἐπιφανείας D. N. J. C. ad regnum suum, necnon examinantur quæ in adversum objecit Sam. Maresius. *Amstelodami, Christoph. Conradus. 1663. in-4.°* D2. 841.

963. Refrigerium ex fontibus Israëlis desumptum, adversùs Purgatorium Melch. Flavini Monachi; in quo de statu animæ, ejusque operationibus dum adhuc in corpore est, & post discessum à corpore, docetur: item de sepultura, de vita æterna, & Inferno. scriptum per DITHMARUM BLEFKERUM. *Arnhemiæ Geldrorum, Johannes Johannis. 1610. in-8.°*

964. GISB. VOETII diatriba de cœlo Beatorum; adjuncta est GEORGII C. COMARINI disputatio de bis-mortuis. *Gorichemi, Paul. Vinck. 1666. in-8.°*

Traitez du Peché Originel.

Disputatio de cognitione hominis; in qua de peccato originali, de naturali hominis corruptione, de liberi arbitrii impotentia, de gratia regenerationis, & auxilio Spiritus sancti, tractatur. *Genevæ. 1562. in-8.°* D2. 708.

* RODOLPHI GOCLENII oratio de nativa & hæreditaria in nobis labe & corruptione; seu oratio elenctica de peccato originis, in qua refutatur philosophicè Flacianum dogma, quod est, *Peccatum originis esse ipsam hominis lapsi naturam & essentiam, non verò qualitatem accidentalem,* & philosophiæ verus usus & abusus ostenditur. *Marpurgi, Paul. Egenolphus. 1588. in-4.°* D2. 1650.

* Thesium theologicarum de peccato originali pars tertia; in qua disseritur quo pacto peccatum originale transeat ad posteros, necnon de pœna originalis peccati, & Limbo Pontificiorum; præside PETRO MOLINÆO. *Sedani, Joan. Jannonus. 1629. in-4.°* D2. 1008.

965. Decreti synodici Carentoniensis, de imputatione primi peccati Adæ, explicatio & defensio: authore ANTONIO GARISSOLIO. *Montalbani, Petr. & Phil. Braconerii. 1648. in-8.°*

966. ANT. CREGUTI, Pastoris Diensis, *BIURIM;* hoc est, elucidationes de apicibus SS. theologiæ, sive theses de peccato originali & libero arbitrio, gratia & justificatione, &c. *Diæ, Ezech. Benedictus. 1660. in-4.°*

Traitez du Libre Arbitre & de la Grace.

967. HENR. HORCHII, Professoris Herbonensis, noctium Nassovicarum semestre primum, exhibens elementa χαριτομετρίας, ad

inveſtigandas gratiæ divinæ dimenſiones, & promovendam pacem inter Proteſtantes. *Hornæ, Nic. Andreas. 1695. in-8.°*

* Poſitiones theologicæ de libero hominis arbitrio: præſide DAVIDE PAREO. *Heidelbergæ, Johan. Lancellotus. 1605. in-4.°* D2. 286.

* Temeritas recalcitrans, ſive dialogus inter ſanam rationem & ſtultam temeritatem, de carentia liberi arbitrii primorum parentum ante lapſum, & de Deo Ἀπροσωπολήπτῳ; ſcriptus à MARCO GUALTHERO, Palat. Schol. Camp. Rectore, contra tapeinopliroſynen Joan. Urbani, Eccleſiaſtæ Hattem. quæ & in fine addita eſt. *Goudæ, And. Burier. 1616. in-4.°* D2. 990.

* Theſes theologicæ de libero arbitrio hominis & gratia Dei, præſide DAVIDE PAREO. *Heidelbergæ, Joh. Lancellotus. 1617. in-4.°* D2. 286.

* Theſes theologicæ de libero arbitrio, præſide JAC. CAPPELLO propugnatæ. *Sedani, Joan. Jannon. 1620. in-4.°* D2. 1008.

968. Diſputatio de libero hominis arbitrio, authore MOSE AMYRALDO. *Saluurii, Leſnerius. 1647. in-12.*

969. DAVIDIS DERODON diſputatio de libertate. *Genevæ, Sam. de Tournes. 1662. in-8.°*

Compendium logicæ, authore D. DAVIDE DERODONE. *Genevæ, Ant. & Sam. de Tournes. 1663. in-8.°*

Diſputatio de atomis, authore D. DAVIDE DERODONE; editio altera, auctior & locupletior. *Genevæ, Ant. & Sam. de Tournes. 1662. in-8.°*

* Brief traité de la grace de Dieu envers les hommes, & de l'éternelle élection des fideles & reprobation des infideles; par SIM. GOULART. *Amſterdam, Broer Janſz. 1616. in-8.°* D2. 1683.

970. Reponſe au brief traité de la grace de Dieu envers les hommes, contenant la refutation des principales raiſons alleguées par Simon Goulart; par JEAN CARLIER CATATIER. *Amſterdam. 1617. in-12.*

971. Theſes de gratia & libero arbitrio, diſputatæ Aug. 14. 1618. unà cum duabus prælectionibus habitis à JOAN. CAMERONE. *Salmurii, Th. Portlæus. 1618. in-8.°* D2. 1300.

Traité auquel ſont examinez les prejugez de ceux de l'Egliſe Romaine contre la religion Reformée: par J. CAMERON Miniſtre. *La Rochelle, J. Hebert. 1618. in-8.°*

* Epiſtola viri docti ad amicum, in qua expenditur ſententia Joannis Cameronis de gratia & libero arbitrio. *1624. in-8.°* D. 9.

* L'ajuſtement du Reformé Miſoſchiſme entre les erreurs du Pelagianiſme & du Manichéiſme, touchant la grace univerſelle; par le ſieur TESTARD. *1644. in-8.°* D2. 1561.

972. GREG. VELLEI (GEORG. REVEAU) Rupellenſis, de ſpecimine animadverſionum Moſis Amyraldi adverſùs exercitationes Frid. Spanhemii de gratia univerſali, judicium. *Lugduni Batavorum. 1649. in-8.°*

AND. RIVETI ſynopſis doctrinæ de natura & gratia, excerpta ex Moſis Amyraldi tractatu de prædeſtinatione, & VI. concionibus Gallicè editis, & Pauli Teſtardi, Paſtoris Bleſenſis, eirenico Latinè evulgato; cum, 1.° judiciis omnium federati Belgii Academiarum; 2.° examine epiſtolæ expoſtulatoriæ Moſis Amyraldi, per FRED. SPANHEMIUM; 3.° litteris AND. RIVETI ad ſynodum Alenconenſem, ejuſque reſponſo, & actis ſuper controverſiis iſtis; 4.° litteris JAC. ALTINGII & MAXIMIL. LANGLÆI, ſpectantibus ad elucidationem hujus argumenti. *Amſtelodami, Joan. Janſſonius. 1649. in-8.°*

PETRI MOLINÆI de Moſis Amyraldi libro adverſùs Frid. Spanhemium, judicium; ſeu pro Dei miſericordia, ſapientia & juſtitia apologiæ libri III. *Roterodami, Arn. Leers. 1649. in-8.°*

* SAM. MARESII cpicriſis theologica ad quæſtiones de gratia & redemptione univerſali, pro reſtrictione gratiæ ſalutaris & redemptionis in Chriſto ad ſolos electos: adjicitur ad calcem exercitatio cujuſdam viri docti de ſufficientia & efficacia mortis Chriſti; cum brevibus ad illam obſervationibus; eodem MARESIO authore. *Groningæ, Franc. Bronchorſtius. 1661. in-4.°* D2. 1494.

973. Entretiens ſur diverſes matieres de theologie, où l'on examine les queſtions de la grace immediate, du franc arbitre, du peché originel, de l'incertitude de la metaphyſique, & de la predeſtination; en deux parties: par DAN. LE CLERC. *Amſterdam. 1685. in-12.*

974. L'œconomie divine, ou ſyſteme univerſel & demontré des œuvres & des deſſeins de Dieu envers les hommes; où l'on explique avec une certitude metaphyſique, les principes & les veritez de la nature & de la grace, de la philoſophie & de la theologie, de la raiſon & de la foy, de la morale & de la religion chreſtienne; où l'on reſoud les difficultez ſur la predeſtination, ſur la liberté, ſur l'univerſalité de la redemption, & ſur la providence: par PIERRE POIRET. *Amſterdam, Henry Weyſtein. 1687. in-8.° 7. vol.*

975. Eſſais de theologie ſur la providence & la grace, où l'on taſche de delivrer M. Jurieu des difficultez qu'il rencontre dans ſon ſyſteme; en deux tomes: le premier contre ſon livre intitulé, *Jugemens ſur les methodes rigides & relaſchées*, & le ſecond contre ſon

traité *de la grace immediate;* à quoy l'on a ajouté une refutation du ſentiment de la predeſtination au peché & à la damnation; pour ſervir de reponſe au traité du même Theologien ſur le concours immediat. *Franefort, Fred. Arnaud. 1687. in-12.*

976. Traité de la nature & de la grace, ou du concours general de la providence, & du concours particulier de la grace efficace; contre les nouvelles hypotheſes de Poiret: par PIERRE JURIEU. *Rotterdam, Abr. Acher. 1688. in-12.*

Jugement ſur les methodes rigides & relachées d'expliquer la providence & la grace, pour trouver un moyen de reconciliation entre les Proteſtans qui ſuivent la confeſſion d'Aulbourg, & les Reformez; par PIERRE JURIEU. *Rotterdam, Abr. Acher. 1688. in-12.*

Traitez de la Prédeſtination & de la Réprobation.

977. Teſſeradecas anti-Piſtoriana; hoc eſt, reſponſio ad librum Jo. Piſtorii, quem de XIV. in religione controverſis articulis anno 1599. edidit: authore CONR. VORSTIO: pars prima & ſecunda. *Hanoviæ, Guil. Antonius. 1607. in-8.°*

978. Declaratio reſponſionis Conradi Vorſtii; ſcripta à SIBRANDO LUBBERTO, ad ordines generales Belgii. *Franekeræ, Ægid. Radæus. 1611. in-8.°*

SIBRANDI LUBBERTI commentarii ad nonaginta novem errores Vorſtii: & appendix de prædeſtinatione. *Franekeræ, Ulricus Dominic. Balck. 1613. in-8.°*

* Criſis Vorſtiani reſponſi, qua Conrad. Vorſtius denuò Atheiſmi, Ethniciſmi, Judaiſmi, Turciſmi, hæreſeos, ſchiſmatis & ignorantiæ arguitur: authore GEORG. EGLISEMMIO. *Delphis, Johannes Audreas. 1612. in-4.°* D2. 1684.

* SIBRANDI LUBBERTI commentarii ad nonaginta novem errores Vorſtii: & appendix de prædeſtinatione. *Franekeræ, Ulric. Dominic. Balck. 1613. in-8.°* D2. 978.

* PETRI BERTII apologeticus ad fratres Belgas, in quo calumniæ crimen, ipſi à Joan. Piſcatore immeritò impactum, diluitur. *Lugduni Batavorum, Godefr. Baſſon. 1614. in-4.°* D2. 1684.

* JOAN. PISCATORIS reſponſio ad apologeticum Petri Bertii; in qua orthodoxa de divina prædeſtinatione doctrina à ſophiſmatis illius vindicatur & aſſeritur. *Herbornæ Naſſoviorum, Chriſtoph. Corvinus. 1615. in-4.°* D2. 1684.

979. Theſium D. Junii de divina prædeſtinatione, ab ipſo poſitarum & à Guillelmo Coddæo 1593. publicè diſputatarum, vera *Tome II. Part. II.*

repetitio; & eorum quæ ad eaſdem D. Arminius breviter annotavit, in iiſque deſideravit, epiſcepſis ſeu compendiaria obſervatio, data à CORN. DUNGANO. *Amſtelodami, Petr. Petræus. 1616. in-4.°*

Epilogus colloquii Spadani: Domino D. Wright, Anglo, malæ cauſæ clienti; & Jacobo Nixon, Hiberno, Advocato pejori; & Gulielmo Stanlei, patrono peſſimo; religionis & patriæ hoſtibus: pœnam feram & pœnitentiam ſeriam, GULIELMUS ROE exoptat. *Francofurti. 1619. in-4.°*

* Jeſuitica per Unitas Belgii provincias negociatio; edita juſſu Deputatorum ordinum Friſiæ. *Franekeræ. 1616.* D2. 990.

* Verification de la bonne foy de Fabrice de Baſſecourt, Preſtre apoſtat; où eſt clairement decouverte ſa très mauvaiſe conſcience, & montré à l'œil que par ſa reponſe publiée contre certain tableau, il s'eſt tacitement confeſſé coupable de divers menſonges, falſifications, calomnies, & autres fautes, & les a redoublées au lieu de s'en purger: par un amateur de verité & de paix. *1618. in-4.°* D2. 1087.

* De Arminii ſententia, qua electionem omnem particularem, fidei prævifæ docet inniti, diſceptatio ſcholaſtica inter NICOL. GREVINSCHOVIUM, Roterod. & GUIL. AMESIUM, Anglum; cui annectitur oratio D. ESTEII de certitudine ſalutis & perſeverantia Sanctorum non interciſa. *Amſtelodami, Albert. Boumeeſterus. 1613. in-4.°* D2. 1684.

980. Defenſio ſententiæ Arminii de prædeſtinatione, gratia Dei, libero arbitrio, &c. authore JOAN. ARN. CORVINO. *Lugduni Batavorum, Joan. Patius. 1613. in-8.°*

981. JODOCI LARENI reſponſio ad analyſim Jac. Arminii in IX. caput epiſt. ad Rom. qua oſtenditur dictam analyſin mentem Apoſtoli improbè pervertere. *Middelburgi, Rich. Schilders. 1616. in-8.°*

982. Diſceptationis cum Vorſtio pars prima de blaſphemiis, hæreſibus & atheiſmis, quæ Jacobus Rex nigro carbone notavit, contra Vorſtium: authore MATTH. SLADO: adjecta eſt ad Vorſtium DAV. PAREI epiſtola. *Amſtelodami, Joan. Janſonius. 1615. in-4.°*

983. FRED. BROECKERI antidotum præcipuorum errorum in Conr. Vorſtii tractatu de Deo, & in apologetica exegeſi comprehenſorum. *Amſtelodami, Petr. Petræus. 1612. in-4.°*

984. CONR. VORSTII parænefis ad Sibrandum Lubbertum, qua ejus injuriæ & calumniæ refutantur. *Goudæ, Caſp. Tournæus. 1613. in-4.°*

CONR. VORSTII amica collatio cum Johanne Piſcatore ſuper notis hujus ad illius tractatum de Deo; ubi variæ quæſtiones theologicæ, maximè de prædeſtinatione & Dei attributis: ſequitur paraſceve ad amicam collationem. *Goudæ, Caſpar. Tournæus. 1613. & 1612. in-4.°*

D. CONR. VORSTII confeſſio de juſtitia Dei, merito & ſatisfactione Chriſti, fide juſtificante, &c. ex autographis deſcripta. *1611. in-4.°*

985. JOH. PISCATORIS ad Conr. Vorſtii amicam duplicationem reſponſio: pars prima, qua reſpondetur ad partis primæ capita tria prima, in quibus præcipuè differitur de divina prædeſtinatione, nominatim verò de voluntate & actione Dei generali circa homines, & ſpeciali circa religionem atque circa peccata & pœnas hominum. *Herbornæ. 1618. in-4.°*

986. CONRADI VORSTII apologetica exegeſis, ſive plenior declaratio locorum aliquot quæ ex libro ejuſdem de Deo, ſive de natura & attributis Dei excerpta, eique pro erroneis impoſita ſunt: acceſſit in fine appendix adverſùs M. Becani, Jeſuitæ, criminationes. *Lugduni Batavorum, Joan. Patius. 1611. in-4.°*

987 Tractatus theologicus de Deo, ſive da natura & attributis Dei, decem diſputationibus in ſchola Steinfurtenſi publicè habitis comprehenſus; cum annotationibus ad uberiorem diſputationum exegeſim: authore CONR. VORSTIO. *Steinfurti, Theoph. Cæſar. 1610. in-4.°*

988 Decretum ordinum Hollandiæ & Weſtfriſiæ contra libellum Sibrandi Lubberti inſcriptum, *Reſponſio ad pietatem Hug. Grotii. Lugduni Batavorum, Joan. Patius. 1614. in-4.°* D2. 1684.

JOH. BOGERMANNI annotationes ad duas priores partes ſcripti cui titulus, *Ordinum Hollandiæ & Weſtfriſiæ pietas vindicata per Hugonem Grotium*: quibus tractat cauſam Vorſtii & Remonſtrantium. *Leovardiæ, Abr. Radæus. 1614. in-4.°*

JOAN. ARN. CORVINI reſponſio ad Johan. Bogermanni annotationes contra librum Grotii, cui titulus, *Ordinum Hollandiæ ac Weſtfriſiæ pietas*: pars prima. *Lugduni Batavorum, Joannes Patius. 1614. in-4.°*

Bona fides Sibrandi Lubberti, demonſtrata ex libro quem inſcripſit *Reſponſio ad pietatem Hug. Grotii*: autore ISAACO CASAUBONO. *Lugduni Batavorum. 1614. in-4.°* D2. 1684.

989. CASP. BARLÆI Bogermannus ἀλογόβιβλος, ſive examen epiſtolæ dedicatoriæ, quam ſuis ad pietatem ordinum Hollandiæ notis præfixit Bogermannus. *Lugduni Batavorum, Godefr. Baſſon. 1615. in-4.°*

* Appendix preſſioris declarationis, continens teſtimonia quibus demonſtratur Remonſtrantes in proponendis doctrinæ, quam rejiciunt, capitibus, non ambulaſſe mala fide. *Lugduni Batavorum, Joan. Patius. 1617. in-4.°* D2. 990.

990. Epiſtola Eccleſiaſtarum, quos in Belgio Remonſtrantes vocant, ad exteràrum Eccleſiarum Reformatos Theologos; qua ſententiam ſuam de prædeſtinatione & capitibus ei annexis exponunt, adverſùs epiſtolam delegatorum claſſis Walachrianæ. *Lugduni Batavorum, Joan. Patius. 1617. in-4.°*

Oratio ab HUGONE GROTIO, Syndico Reipublicæ Roterodamenſis, habita in Senatu Amſtelred. anno 1616. de ſincera Ordinum Hollandiæ mente in conſervanda vera Reformata religione: è Belgico Latinè verſa. *Francofurti. 1616. in-4.°*

Appendix preſſioris declarationis, continens teſtimonia quibus demonſtratur Remonſtrantes in proponendis doctrinæ, quam rejiciunt, capitibus, non ambulaſſe mala fide. *Lugduni Batavorum, Joannes Patius. 1617. in-4.°*

Temeritas recalcitrans, ſive dialogus inter fanam rationem & ſtultam temeritatem, de carentia liberi arbitrii primorum parentum ante lapſum, & de Deo Ἀναθεωρήτῳ; ſcriptus à MARCO GUALTHERO, Palat. ſchol. Camp. Reclore, contra tapeinophoeſynen Joan. Urbani, Eccleſiaſtæ Hattem. quæ & in fine addita eſt. *Goudæ, And. Burier. 1616. in-4.°*

Jeſuitica per Unitas Belgii Provincias negociatio; edita juſſu Deputatorum ordinum Friſiæ. *Franekeræ. 1616. in-4.°*

* Remonſtrance de Paul DE LA RAVOIRE à M.rs les Etats de Hollande. *Leyde, If. Elzevir. 1617. in-4.°* D2. 1087.

990. *A.* Enoticon diſſecti Belgii; in quo hiſtorica relatio originis & progreſſus eorum diſſidiorum continetur, quæ, in fœderatis Belgii Provinciis, Remonſtrantes & contrà-Remonſtrantes per annos aliquot exagitarunt: itemque, poſt ſtatus controverſiarum explicationem, vera inquiritur ratio diſſentiones iſtas componendi & ſolidam in religionis negotio concordiam incundi; per SALOM. THEODOTUM (ſive ÆGID. AFHACKERUM) *Urſellis, Wendelinus Junghen. 1618. in-8.°*

* Balance pour peſer en toute equité & droicture la harangue que DUDLEY CARLETON, Ambaſſadeur du Roy de la Grande Bretagne, a faite en l'aſſemblée des Eſtats generaux des Provinces Unies des Pays-bas; en laquelle eſt declarée la vraye origine des controverſes & partialitez qui troublent l'Egliſe & la police deſdites Provinces, & ſont defendus ceux qui n'en ſont point coulpables: à la fin eſt la harangue en queſtion. *1618. in-4.°* D2. 956.

991. Anatome Arminiaſmi; ſeu enucleatio controverſiarum quæ in Belgio agitantur, ſuper doctrina de providentia, de prædeſtinatione, de morte Chriſti, de natura & gratia, & de converſione: authore PETRO MOLINÆO. *Lugduni Batav. Bonav. Elzevir. 1619. in-4.°*

* Brief recit de la perſecution emuë en Hollande par les Gomariſtes contre les Remonſtrans, notamment contre ceux de Rotterdam, aſſemblez hors de la ville le Dimanche 20. Octobre 1619. traduit du Flameng, & augmenté de diverſes particularitez. *1619. in-4.°* D2. 956.

992. Specimen notarum LIBERTI FRAXINI in loca quædam Jac. Arminii & Jac. Arnoldi, quorum errores refutantur. *Amſtelodami, Henr. Laurentius. 1619. in-4.°*

* Theſes theologicæ de prædeſtinatione, docentes electionem ex fide prævisa non eſſe; præſide D. J. CAPPELLO propugnatæ. *Sedani, Joan. Jannon. 1620. in-4.°* D2. 1008.

993. Sociniano-Remonſtrantiſmus; hoc eſt, demonſtratio qua Remonſtrantes cum Socinianis in pluribus confeſſionis ſuæ partibus conſentire oſtenditur: per NIC. BODECHERUM. *Lugduni Batavorum, Jac. Marcus. 1624. in-4.°*

* Examen diſputationis theologicæ ANT. WALÆI de quatuor controverſis Remonſtrantium articulis. *Hardervici. 1627. in-4.°* D2. 2640.

994. GUIL. AMESII anti-ſynodalia ſcripta, vel animadverſiones in dogmatica illa quæ Remonſtrantes in ſynodo Dordracena exhibuerunt. *Amſtelodami, Guil. Blaeu. 1633. in-12.*

995. NIC. VEDELII de arcanis Arminianiſmi partes IV. editio ſecunda, auctior. *Lugduni Batavorum, Franc. Hegerus. 1632. 1633. & 1634. in-4.°*

996. ISAACI JUNII, Eccleſiæ Delph. Paſtoris, antapologia; ſive animadverſiones in XVI. priora capita apologiæ Remonſtrantium: opus poſthumum. *Lugduni Batavorum, And. Clouting. 1639. in-4.°*

997. JOH. POLYANDRI miſcellaneæ tractationes theologicæ, in quibus agitur de prædeſtinatione & gratia Dei, & de cœna Domini. *Lugduni Batavorum, Bonav. & Abr. Elzevirii. 1629. in-8.°*

Lachrymæ crocodili abſterſæ; hoc eſt, notæ & caſtigationes in Threnum ſabbathicum J. B. Belgicè ſcriptum: authore GISB. VOETIO. *1627. in-8.°*

Cœcitas & pœna Eccleſiæ; libellus ab ANDREA VOLANO conſcriptus, & nunc primùm in lucem editus. *Hanoviæ, Gul. Antonius. 1608. in-8.°*

998. Examen de la doctrine de M.rs Amyrault & Teſtard, touchant la predeſtination & les poincts qui en dependent; par PIERRE DU MOULIN: avec un avis d'un perſonnage deſintereſſé ſur ledit examen. *Amſterdam. 1638. in-12.*

999. De la foy des eſleus, & de l'incredulité des reprouvez: par CHARLES DRELINCOURT. *Charenton, Sam. Petit. 1639. in-12.*

Meditation de M. du Moulin ſur la grande maladie qu'il eut ès années 1625. & 1626. *Sedan, Franc. Chayer. 1662. in-12.*

Priere faite à l'ouverture du jeûne celebré à Bégle près de Bourdeaux, le Vendredy avant Paſques 1681. par ISAAC SARRAU. *La Rochelle, Pierre Savouret. 1684. in-12.*

Sermons ſur le chapitre III. de S. Paul aux Coloſſ. verſet 4. *Quant Chriſt qui eſt vôtre vie apparoiſtra, lors vous auſſi apparoiſtrez avec luy en gloire. in-12.*

Sermon ſur le chapitre II. de l'epiſtre aux Hebricux, verſet 17. *Par foy Abraham offrit Iſaac, &c. in-12.*

1000. MOSIS AMYRALDI declaratio fidei circa errores Arminianorum. *Salmurii, J. Leſnerius. 1646. in-12.*

MOSIS AMYRALDI conſiderationes in cap. VII. epiſtolæ ad Romanos. *Salmurii. 1648. in-12.*

* La créance de MOYSE AMYRAULT ſur les erreurs des Arminiens. *in-8.°* D2. 1561.

* Fecialis; ſive epiſtola à Remonſtrantibus exulibus ad Petr. Molinæum miſſa, qua ſe ad anatomen ipſius reſponſuros promittunt. *in-4.°* D2. 956.

1001. GUIL. TWISSI animadverſiones ad Jacobi Arminii collationem cum Franciſco Junio, & Joh. Arnoldi Corvini defenſionem ſententiæ Arminianæ adversùs Dan. Tilenum. *Amſtelodami, Joannes Janſſonius. 1649. in-fol.*

1002. Defenſio doctrinæ Joan. Calvini de abſoluto reprobationis decreto, adversùs anonymum: per MOSEM AMYRALDUM. *Salmurii, Iſaacus Deſbordes. 1641. in-4.°*

* Diſputationes ſeptem ad quinque articulos Remonſtrantium; præſide & authore JOAN. CLOPPENBURGIO. *Franekeræ, Joh. Arcerius. 1656. in-4.°* D2. 1670.

1003. Syſtema diſputationum theologicarum in confeſſionem & apologiam Remonſtrantium, LXXIV. diſputationibus abſolutum: autore & præſide JAC. TRIGLANDIO. *Lugduni Batavorum, Bonav. & Abr. Elzevir. 1650. in-4.°*

1004. JAC. TRIGLANDII ant-apologia; ſive examen atque refutatio totius apologiæ Remonſtrantium, ubique ipſo apologiæ textu inſerto. *Hardervici, Paul. Vauden Houte. 1664. in-4.°*

* ABR. HEIDANI judicium de univerſa hodiernorum Pelagianorum, hoc eſt, Remonſtrantium doctrina. *Amſtelodami. 1678. in-4.°* D2. 1247.

1005. Synopſis impuræ theologiæ Remonſtrantium, ipſorum verbis tum expreſſa, tum ſæpè refutata; cum reſponſo ad epiſtolam Ar. Poelenburgii: authore LEON. RYSSENIO. *Ultrajecti, Henr. Versteegh. 1661. in-8.°*

1006. Jacob & Eſaü; ſive explicatio cap. IX. epiſt. ad Rom. quo agitur de Jacobi electione & Eſaüi rejectione, ubi de prædeſtinatione tractatur: authore JAC. BATALERIO. *Amſtelodami, Henr. Boom. 1664. in-12.*

1007. De l'eſtat de l'homme après le peché, & de ſa predeſtination au ſalut; où l'on examine les ſentimens communs, & où l'on explique ce que l'Ecriture ſainte nous en dit: par CHARLES LE CENE, Miniſtre. *Amſterdam, Henry Desbordes. 1684. in-12.*

Traitez de l'Antechriſt & de la fin du Monde.

1008. Exegeſis aphoriſtica in trigeſimum primum fidei, quam orthodoxæ in Gallia profitentur Eccleſiæ, articulum, qui eſt de Antichriſto; extra ordinem ad diſputandum propoſita in Academia Sedanenſi: autore DAN. TILENO: editio ſecunda, & ab authore recognita, & LXXV. aphoriſmorum apologeticorum acceſſione aucta. *Sedani. 1604. in-4.°*

De poteſtate Eccleſiæ in conſtituenda ὑπαξίᾳ theſes, præſide DANIELE TILENO propugnatæ. *Sedani. 1608. in-4.°*

Diſputatio de Deo trino & uno, præſide DANIELE TILENO propugnata. *Sedani, Joan. Jannon. 1616. in-4.°*

Theſes ἐπιγενικαὶ de cœna Domini, præſide DAN. TILENO propugnatæ. *Sedani, Joan. Jannon. 1616. in-4.°*

Theſes theologicæ de juſtificatione hominis coram Deo; præſide DANIELE TILENO propugnatæ. *Sedani, Joan. Jannon. 1617. in-4.°*

Diſputatio de homicidio, præſide AUGUSTINO CALLIÆ, propugnata. *Sedani. 1608. in-4.°*

Diſputationum theologicarum prima de ſacra theologia, ſeu theſes theologicæ de vera theologia, præſide MICHAELE BERALDO propugnatæ. *Salmurii, Thom. Portæus. 1608. in-4.°*

Theſes theologicæ de prædeſtinatione, docentes electionem ex fide prævisa non eſſe; præſide D. J. CAPPELLO propugnatæ. *Sedani, Joan. Jannonus. 1620. in-4.°*

Theſes theologicæ de libero arbitrio, præſide JAC. CAPPELLO propugnatæ. *Sedani, Joan. Jannonus. 1620. in-4.°*

Theſes theologicæ de ſanctificationis efficacia, præſide JACOBO CAPPELLO propugnatæ. *Sedani, Joann. Jannon. 1620. in-4.°*

Theſes theologicæ de peccato mortali & veniali, præſide PETRO MOLINÆO propugnatæ. *Sedani, Joan. Jannon. 1622. in-4.°*

Theſes theologicæ de Chriſto Redemptore, ab ABRAHAMO RAMBURTIO propugnatæ. *Sedani, Joan. Jannon. 1620. in-4.°*

Theſium theologicarum de peccato originali pars tertia; in qua diſſeritur quo pacto peccatum originale tranſeat ad poſteros, necnon de pœna originalis peccati & Limbo Pontificiorum; præſide PETRO MOLINÆO. *Sedani, Joan. Jannonus. 1629. in-4.°*

Copie de la ſuite, ou ſeconde partie de la lettre de M. du Moulin, Miniſtre en l'Egliſe Reformée à Paris, omiſe de propos deliberé & par tromperie, en l'edition de Schiedam; enſemble des ouvertures dudit Sieur pour travailler à l'union des Egliſes de la Chreſtienté, & à appaiſer les differends, &c. avec un advertiſſement preallable ſur la copie d'une autre lettre dudit du Moulin. *La Haye, Hillebrant Jacobſz. 1617. in-4.°*

1009. Hiſtoria Antichriſti illius magni, explicata decem exercitationibus in alteram partem cap. XI. prophetiæ Danielis: authore CONR. GRASERO, Franco. *Lugduni Batavorum. 1608. in-8.°*

1010. HIPPOLYTI FRONTONIS CARACOTTÆ (PETRI MOLINÆI) ſtrigil, adversùs commentationem anonymi ad loca quædam Novi Teſtamenti de Antichriſto. *Amſtelodami, Joan. Janſonius. 1640. in-8.°*

De abſoluto reprobationis decreto; verſio ex Anglico. *Amſterdami, Joh. & Corn. Blaeu. 1640. in-8.°*

JUSTI PACII reviſo judicii, ſive reſponſoria ad epiſtolam Simplicii Verini de libro poſthumo Hugonis Grotii. *Diecærchiæ, Cornelius Sebaſtiani. 1647. in-8.°*

1011. Brevis repetitio illuſtrium locorum Veteris & Novi Teſtamenti, qui de Antichriſto agunt, ad receptæ in Eccleſiis orthodoxis ſententiæ illuſtrationem; oceaſione commentarii ἀνωνύμου editi anno 1640. edita à JOHAN. COCCEIO. *Franekeræ, Idſardus Albertus. 1641. in-8.°*

1012. Chronicon propheticum à reſurrectione Chriſti uſque ad judicium univerſale, ex Prophetis Veteris & Novi Teſtamenti, Sibylliſque collectum; methodus introductoria in veram Danielis expoſitionem; concio de ſacro novi ſideris, annis 1572. & 1573. viſi, prodigio: omnia ex muſæo AGELLII VÆSARTI: accedit diſſertatio de viſionibus quæ capitibus XIII. & XVII. Apocalypſeos deſcribuntur: auctore ROBERTO JANSONIO, Campenſi. *Amſtelodami, Gerbrand. Schagen. 1682. in-8.°*

* Conjecture de NICOLAS DE CUSA, Cardinal, touchant les derniers tems, écrite l'an 1452. avec des remarques. *Amſterdam, Dan. Pain. 1700. in-8.°* D2. 1753.

Traitez touchant la Vierge.

1013. De l'honneur qui doit eſtre rendu à la ſainte Vierge; avec la reponſe à M. l'Eveſque du Belley, ſur la qualité de cet honneur: par CH. DRELINCOURT. *Charenton, Bourdin. 1642. in-8.°*

1014. Avant-coureur de la replique à M. l'Eveſque du Belley, ſur l'honneur qui doit

eſtre rendu à la ſainte Vierge : par CH. DRELINCOURT. *Charenton, Cellier. 1642. in-8.°*

1015. Examen de la replique de M. l'Eveſque du Belley, ſur la qualité de l'honneur qui eſt dû à la ſainte Vierge : par CH. DRELINCOURT. *Charenton, Cellier. 1642. in-8.°*

1016. De l'honneur qui doit eſtre rendu à la ſainte Vierge : par CH. DRELINCOURT. *Charenton, L. Vendoſme. 1645. in-8.° 2. vol.*

1017. Defenſe du vrai & ancien honneur deu à la B. V. Marie, contre les faux honneurs & impoſtures du traité de Barthelemy d'Aſtroy, Recollet, imprimé à Liege en 1649. avec pluſieurs autres poincts de conſequence touchant la religion : par JEAN NICOLAÏ. *Amſterdam, Bauduin du Preys. 1650. in-8.°*

1018. Vindex loci S. Scripturæ, Geneſ. III. 15. à vitioſa interpretatione de B. Virgine Maria, quæ in bibliis Eccleſiæ Romanæ jamdiu inveteravit : authore ABRAH. COSTERO. *Lugduni Batavorum, Lud. Elzevirius. 1614. in-8.°*

1019. AND. RIVETI apologia pro ſanctiſſima Virgine Maria matre Domini, adversùs veteres & novos Antidicomarianitas, Collyridianos & Chriſtiano-categoros, libris duobus abſoluta. *Lugduni Batavorum. Franc. Hegerus. 1639. in-4.°*

Traitez touchant les Saints.

1020. Lettre du ſieur DE LA ROLANDIERE ſur l'invocation des Saints & des Anges. *Geneve, Sam. de Tournes. 1668. in-8.°*

* Theoremata de perſeverantia Sanctorum, præſide PETRO BERTIO propoſita. *Lugduni Batavorum, Joan. Patius. 1611. in-4.°* D2. 1684.

1021. PETRI BERTII hymenæus deſertor; ſive de Sanctorum apoſtaſia, problemata duo : 1.° an fieri poſſit ut juſtus deſerat juſtitiam ſuam : 2.° an quæ deſeritur fuerit vera juſtitia. *Lugduni Batavorum, Joannes Patius. 1610. in-4.°*

* Diſputationis hiſtorico-theologicæ de Divis ſeu Sanctis quibuſdam chimæricis primæ, quæ eſt de Urſula & 11000. Virginibus, partes tres; ſub præſidio GISB. VOETII. *Ultrajecti, Joan. à Vaeſberge. 1644. in-4.°* D2. 1151.

Traitez de l'Egliſe.

Traitez generaux de l'Egliſe.

1022. Quæſtio, ubi vera & catholica Jeſu Chriſti Eccleſia invenienda ſit ! ab ANDREA DUDITHIO olim Joan. Wolphio & Th. Bezæ per epiſtolam propoſita, & horum reſponſiones; editæ à JOANNE ROD. LAVATERO. *Hamoviæ. 1610. in-8.°*

Epiſtola AND. DUDITHII ad Theodorum Bezam de Eccleſia, an Eccleſiæ nomen ſoli Reformatæ conveniat. *1593. in-8.°*

Is. CASAUBONI ad epiſtolam Cardinalis Perronii reſponſio. *Londini, Joan. Norton. 1612. in-8.°*

JEHAN DU TILLET, Eveſque de Meaulx, du ſymbole des Apoſtres, & des douze articles de la foy. *Sur l'exemplaire imprimé à Paris par la veuve de Guil. Morel. 1566. in-8.°*

Confeſſion de foy faicte par H. S. DU ROSIER, avec abjuration & deteſtation de la profeſſion Huguenotique; enſemble la refutation de pluſieurs poincts mis en avant par Calvin & Beze contre la foy & Egliſe Apoſtolique. *Paris, Sch. Nivelle. 1573. in-8.°*

Diſcours ſur le fait de la reformation de l'Egliſe; par FRANC. BALDUIN, envoyé par luy à un grand Seigneur de France; avec la reponſe dudit Seigneur. *1564. in-8.°*

Diſcours du ſainct ſacrement de Mariage, livres II. contre les hereſies & meſdiſances des Calviniſtes, Bezeans, Ochiniſtes & Melanchthoniens, au Roy : par M. EMOND AUGER, de la Compagnie du nom de Jeſus. *Paris, Gabriel Buon. 1572. in-8.°*

De Eccleſia & reformatione, ex epiſtola quadam FRANC. BALDUINI *in-8.°*

* De Eccleſia diſputatio theologica prima, præſide QUIRINO REUTERO. *Heidelbergæ, Joh. Lancellotus. 1606. in-4.°* D2. 286.

1023. DAVIDIS PAREI de poteſtate eccleſiaſtica & civili propoſitiones theologico-politicæ, earumque vindicatio à PHIL. PAREO, Davidis filio. *Francofurti, Guil. Fitzer. 1633. in-12.*

* EMERICI K. VYFALVINI, Baronis Ungari, tractatus de Patrum, Conciliorum, Traditionum authoritate circa Dei dogmata, cultuſque & mores vivendi, contra Pontificios; cum præfatione DAVIDIS PAREI. *Francofurti, Jonas Rhodius. 1611. in-8.°* C. 5.

1024. Traité des conciles & de la vraie Egliſe, traduit du Latin de JUSTUS JONAS, l'aiſné. *Paris, Nic. Barbier. 1557. in-8.°*

1025. Traité de l'Egliſe, contenant un vrai diſcours pour connoiſtre la vraie Egliſe, & la diſcerner d'avec l'Egliſe Romaine : par BERTRAND DE LOGNE. *Geneve, Euſtath. Vignon. 1577. in-8.°*

1026. De la primauté en l'Egliſe; par DAVID BLONDEL. *Geneve, Jacq. Chouët. 1641. in-fol.*

1027. Traité de l'Egliſe, par PHIL. DE MORNAY, ſieur DU PLESSIS-MARLY. *Geneve, J. le Preux. 1599. in-4.°*

1028. Traité de l'Egliſe, par PHIL. DE MORNAY, ſieur DU PLESSIS-MARLY : nouvelle

edition. *La Rochelle, Hier. Haulein. 1599. in-4.°*

1029. Reponſe à quatre demandes d'un Gentilhomme du Poitou, touchant l'Egliſe, la pureté de ſa doctrine, ſa perpetuité, ſa viſibilité, & la miſſion de ſes Miniſtres: par PIERRE DU MOULIN. *Sedan, Abdias Buizard. 1623. in-8.°*

* Aſſertiones theologicæ pro vera veræ Eccleſiæ nota, quæ eſt ſolius Dei adoratio, contra falſæ Eccleſiæ creaturarum adorationem: per JOAN. GORDONIUM. *Rupellæ. 1603. in-12.* D 2. 1530.

1030. Advis ſur la neceſſité & forme d'un concile, pour l'union des Egliſes Chreſtiennes en la foy catholique: par PIERRE DE LA PRIMAUDAYE. *Saumur, Cl. Girard. 1611. in-12.*

* JAC. GOTHOFREDI exercitationes duæ de Eccleſia, deque Incarnatione Chriſti. *Genevæ, Petr. Chouët. 1649. in-8.°* D. 9.

1031. Excellent traité de l'Egliſe chreſtienne, par CHRISTOPH. JUSTEL. *Sedan, C. le Villain. 1628. in-12.*

Sommaire recueil des ſignes ſacrés, ſacrifices & ſacrements inſtitués de Dieu; & de la vraye origine du ſacrifice de la meſſe. *Quevilly, Claude le Villain. 1616. in-12.*

Sommaire des raiſons de ceux qui ne veulent participer à la meſſe; traité du vray ſacrifice & vray ſacrificateur; enſemble ſeize ſonnets chreſtiens ſur le même ſujet. *Montauban, D. Hautain. 1618. in-12.*

1032. NIC. VEDELII de prudentia veteris Eccleſiæ, libri tres. *Amſtelodami, Janſſon. 1633. in-8.°*

1033. Du regne de mille ans; ou de la proſperité de l'Egliſe: par MOYSE AMYRAULT. *Saumur, Iſ. Deſbordes. 1654. in-8.°*

1034. Reponſe à la demande où eſtoit l'Egliſe des pretendus Reformez avant Luther; ou traité deuxieme de l'Egliſe: par DAVID EUSTACHE. *Geneve, Pluïl. Gamonet. 1652. in-8.°*

1035. L'arrivée apoſtolique aux Egliſes, repreſentée par celles de l'Apoſtre Saint Paul aux Egliſes de Rome & de Corinthe: par JEAN DE LABADIE. *Middelbourg. 1667. in-8.°*

Ephraïm froiſſé, figure du Chriſtianiſme affligé; ou ſermon ſur le chap. VII. verſ. 8. 9. du Prophete Eſaye. *in-8.°*

1036. Conſiderations ſur la nature de l'Egliſe, & ſur quelques-unes de ſes proprietez: par M. LARROQUE. *Quevilly, Lucas. 1673. in-12.*

* PETRI ALLIX diſſertatio, qua fidelibus jus conciliorum quorumvis definitiones expendendi, ex veteris Eccleſiæ ſententia, aſſeritur. *Rothomagi, Joan. Lucas. 1674. in-8.°* B. 105.

1037. L'accompliſſement des propheties; ou la delivrance prochaine de l'Egliſe: par PIERRE JURIEU. *Rotterdam, Abrah. Acher. 1686. in-12. 2. vol.*

Suite de l'accompliſſement des propheties; par PIERRE JURIEU. *Rotterdam. 1687. in-12.*

Eclairciſſemens ſur l'Apocalypſe, où l'on fait voir l'an où a commencé l'empire Papal, & celuy où il doit finir, le tems du retabliſſement de la reformation en France, & une explication ſommaire du regne de mille ans; par N. PHILIPOT, Miniſtre à Clerac. *Amſterdam. 1687. in-12.*

Apologie pour l'accompliſſement des propheties, où l'on repond aux objections qui ont eté faites contre cet ouvrage: par le S. P. J. P. E. P. E. Th. A. R. *Rotterdam, Abr. Acher. 1687. in-12.*

Defenſe des eclairciſſemens ſur l'Apocalypſe, au ſujet de l'effuſion des phioles; contre l'apologie pour l'accompliſſement des propheties: par N. PHILIPOT, Miniſtre à Clerac. *Amſterdam, Dan. du Freſne. 1687. in-12.*

1038. Harmonie & accompliſſement des propheties ſur la durée de l'Antechriſt & des ſouffrances de l'Egliſe: par le ſieur MASSARD, Medecin de Grenoble; quatrieme & cinquieme parties. *Cologne, Pierre Marteau. 1687. & 1688. in-12.*

1039. Examen des endroits de l'accompliſſement des propheties de Jurieu, qui concernent la ſupputation des tems; & un autre examen de ſon apologie: par JACQ. GOUSSET, Miniſtre. *1687. in-8.°*

L'aneantiſſement de l'homme pecheur devant le thrône de la juſtice de Dieu; ſermon ſur le pſeaume CXXX. par PIERRE JURIEU. *La Haye. 1687. in-8.°*

1040. Baume de Galaad; ou le veritable moyen d'obtenir la paix de Sion, & de hâter la delivrance de l'Egliſe; diviſé en deux parties: dans la premiere, on donne une brieve idée de la delivrance de l'Egliſe, que M. Jurieu promet dans ſon accompliſſement des propheties, & on fait voir aux Refugiez quelle doit être leur conduite envers Dieu, afin de ne pas reculer le grand ſalut qui ſemble les attendre: dans la ſeconde, on s'adreſſe au reſte des Reformez, & on leur repreſente de quelle maniere ils doivent auſſi de leur côté travailler à la paix de Sion. *1687. in-12.*

* GUIL. FEUGUERÆI reſponſa ad quæſtiones cujuſdam in Zelandia delitescentis, de Eccleſiæ perpetuitate & notis, deque aliis eòdem pertinentibus. *Lugduni Batavorum, Andr. Schoutenus. 1579. in-8.°* D 2. 926.

1041. SIBRANDI LUBBERTI de conciliis libri v. ſcholaſticè & theologicè collati cum diſputationibus Roberti Bellarmini. *Genevæ, Sam. Criſpinus 1601. in-8.°*

1042.

1042. SIBRANDI LUBBERTI libri VI. de Eccleſia, collati cum diſputationibus Bellarmini. *Franekeræ, Ægid. Radæus. 1607. in-8.°*

* Cæcitas & pœna Eccleſiæ; libellus ab ANDR. VOLANO conſcriptus, & nunc primùm in lucem editus. *Hanoviæ, Guilelm. Antonius. 1608. in-8.°* D 2. 997.

* De poteſtate Eccleſiæ in conſtituenda ὠπαξίᾳ theſes, præſide DAN. TILENO propugnatæ. *Sedani. 1608. in-4.°* D 2. 1008.

1043. De formulæ, *reguaute Chriſto*, in veterum monimentis uſu, juſtas pro Regibus Philippo I. & II. ſummaque Regum poteſtate vindicias complexa, diatribe: authore DAVIDE BLONDELLO. *Amſtelodami, Joan. Blaen. 1646. in-4.°*

1044. Traité de l'Egliſe, par JEAN MESTREZAT. *Geneve, Louis Vendoſme. 1649. in-4.°*

1045. WILL. MOMMÆ œconomia temporum teſtamentaria triplex; ſive de varia conditione & ſtatu Eccleſiæ Dei ſub triplici œconomia Patriarcharum, ac Teſtamenti Veteris, & denique Novi: libri III. editio ſecunda, auctior. *Amſtelodami, Joh. à Someren. 1683. in-4.° 2. vol.*

WILL. MOMMÆ prælectiones theologicæ de adventu Schiloch ad Geneſ. XLIX. 10. & de variis theologiæ capitibus. *Amſtelodami, Joh. à Someren. 1683. in-4.°*

* Poſnanienſium aſſertionum de Chriſti in terris Eccleſia, quænam & penès quos exiſtat, analyſis & refutatio: ab ANT. SADEELE. *Genevæ, Jac. Chouet. 1583. in-8.°* D 2. 1136.

* Poſnanienſium aſſertionum de Chriſti in terris Eccleſia, quænam & penès quos exiſtat, propoſitarum in collegio Poſnanienſi à Monachis ſoc. Jeſu, analyſis & refutatio: per ANT. SADEELEM: editio ſecunda. *Genevæ, Joan. le Preux. 1591. in-8.°* D 2. 1437.

* Ad tres libros Laur. Arturi, de Eccleſia Chriſti in terris; ſeu apologia aſſertionum Poſnanienſium de Eccleſia: reſponſio tanquam appendix ad refutationem earumdem aſſertionum: authore ANT. SADEELE. *Genevæ, Joan. le Preux. 1592. in-8.°* D 2. 1437.

1046. FRANC. VILIERII HOTOMANI de ſtatu primitivæ Eccleſiæ, ejuſque ſacerdotiis, de Patriarchis, Metropolitanis, Archiepiſcopis, Primatibus, primæ ſedis Epiſcopis, Chorepiſcopis, Preſbyteris, Diaconis, Hypodiaconis, de Pontificis Romani poteſtate atque amplitudine, & de religione populi Romani ex Numæ inſtituto. *Hierapoli, (Genevæ) J. Criſpinus. 1553. in-8.°*

Reſponſio Chriſtianorum Juriſconſultorum ad Franc. Duareni commentarios de miniſteriis Eccleſiæ, atque beneficiis, & alias ejus declamationes. *Argentorati, Chriſtian. Mylius. 1556. in-8.°*

JOAN. REVEL de erroribus Pontificiorum, ſeu de abuſibus eccleſiaſticis, libellus. *Baſileæ. 1556. in-8.°*

Brutum fulmen Papæ SIXTI V. adversùs Henricum, Regem Navarræ, & Henricum Borbonium, Principem Condæum; unà cum proteſtatione multiplicis nullitatis. *in-8.°*

Sanctiſſimi D. N. Sixti Papæ V. declaratio contra Henricum Borbonium, aſſertum Regem Navarræ, & Henricum item Borbonium, prætenſum Principem Condenſem. *Romæ, hæredes Antonii Bladii. 1585. in-8.°*

1047. Defenſio ſimplicitatis Eccleſiæ Chriſti, adversùs deciſionem quæſtionum aliquot theologicarum; ejuſque vindiciæ adversùs Irenæi Simplicii Philadelphi epiſtolam: præmittitur apologetico-dedicatoria præfatio, cauſam, cur hactenùs Hungaria Academiarum erectione alias nationes æmulari nequiverit, complectens; his acceſſit ab authore epiſtola I. S. P. ſcrupuli in Amefio gratis notati ſublatio: authore PETRO BACCA SZATTHMARO, Hungaro. *Franekeræ, Idzardus Albertus. 1653. in-4.°*

1048. Le triomphe de l'Egliſe ſous ſa croix; par CH. DRELINCOUT: ſeconde edition. *Geneve, Aubert. 1630. in-8.°*

1049. Tableau des differends de la religion: tome I. traitant de l'Egliſe, du nom, definition, foy & doctrines d'icelle: tome II. traitant de l'interpretation des Ecritures, & en particulier des principaux points qui ſont aujourd'huy en differend au fait de la religion: par PHIL. DE MARNIX, ſieur DU MONT SAINTE ALDEGONDE. *Leyden, Jean Paets, &c. 1599. & 1605. in-8.° 2. vol.*

Traitez de la Diſcipline de l'Egliſe.

1050. De chriſtiana republica, ſeu de felici gubernatione populi Dei, libri tres exemplis hiſtoricis ſeleCtiſſimis referti: autore JOHAN. GEORG. GROSSIO. *Baſileæ, Conrad. Waldkirchius. 1612. in-8.°*

Expoſitio analytica pariter & eccleſiaſtica præcepti verè chriſtiani: *Reddite quæ ſunt Cæſaris, Cæſari, & quæ ſunt Dei, Deo*: ex ſcriptis Theologorum collecta ſtudio JOH. GEORG. GROSSII. *Baſileæ, Conrad. Waldkirchius. 1612. in-8.°*

* Diſcurſus politicus geminus de ſtatu Rerumpublicarum, ſum generali tum ſpeciali; patrocinante JOHAN. HEN. ALSTEDIO, propoſitus per JO. GUIL. ROVESTRUNCK. *Herbornæ. 1612. in-12.* D 2. 1356.

* Obſervationum practicarum ad Eccleſiæ ædificationem, conſervationem, gubernationem & felicitatem pertinentium, adumbratio; cui ſubjuncta plena pertractatio duorum de

colloquiis & ſcriptis ſaeris capitum ejuſdem libelli: per BERN. TEXTOREM. *Herbornæ. 1598. in-8.°* D2. 1968.

1051. PETRI MOLINÆI de pœnitentia & clavibus liber, quo falſa pœnitentia impugnatur, & Imperatorum ac Regum, ſupremorumque Magiſtratuum jura defenduntur. *Sedani, Franc. Chayer. 1552. in-8.°*

1052. NIC. VEDELII de epiſcopatu Conſtantini Magni, ſeu de poteſtate Magiſtratuum Reformatorum circa res eccleſiaſticas, diſſertatio. *Franekeræ, Idzardus Alberti. 1642. in-12.*

1053. Libertatis eccleſiaſticæ defenſio; ſive adversùs poteſtatem & authoritatem ſupremam, quam Romanus Pontifex in Eccleſiam univerſam ſibi arrogat, tripertita diſſertatio: autore GUIL. RIVETO. *Genevæ, Petr. & Jac. Chouet. 1625. in-8.°*

1054. Du gouvernement de l'Egliſe, contre ceux qui veulent abolir l'uſage & l'autorité des ſynodes: par MOYSE AMYRAULT. *Saumur, Jſ. Deſbordes. 1653. in-8.°*

* Diſſertatio theologica de diſciplina eccleſiaſtica, præſide LAUR. STIGZELIO. *Upſaliæ, Joh. Paulus. 1652. in-4.°*

1055. Quæſtionum aliquot théologicarum, regimen, ordinem, praxim & cutaxiam Eccleſiæ ſpectantium, deciſio academica, authore SAMUELE MARESIO; editio ſecunda, auctior: acceſſerunt duæ aliæ epiſtolicæ diſſertationes, hujus deciſionis defenſioni deſtinatæ; prima ſub hoc titulo, *Popularis ad popularem; de regimine eccleſiaſtico;* ſecunda ſub hoc titulo, *Judicium & conſilium theologicum de regimine eccleſiaſtico in Hungaria. Groningæ, Franciſcus Bronchorſtius. 1653. in-4.°*

SAMUELIS MARESII Videntes; ſive diſſertatio theologica, in tres diſputationes diſtributa, de prophetis & Prophetis. *Groningæ, Franciſcus Bonchorſtius. 1659. in-4.°*

SAMUELIS MARESII xenia academica; ſive 1.° diſputatio theologica de perſonalitate, adeòque divinitate Spiritus ſancti, contra Socinianos. 2.° apologia trimembris pro deciſione ſynodi Dordracenæ, de objecto prædeſtinationis, oppoſita diſputationi antiſynodicæ habitæ anno 1640. cum præfatione in qua de variis rebus ad Eccleſias Belgicas pertinentibus diſſeritur: acceſſerunt ejuſdem authoris duo alia opuſcula ad hanc materiam ſpectantia; primum eſt epiſtola antapologetica pro ſynodi Dordracenæ judicio de objecto prædeſtinationis, oppoſita Franciſci Gomari diſputationi theologicæ ejuſdem argumenti; ſecundum, diſſertatio theologica de peccato in Spiritum ſanctum; necnon appendix Ubbeniana ad trutinam rationis appenſa. *Groningæ, Fr. Bonchorſtius. 1660. in-4.°*

* Les formulaires de la confirmation des Miniſtres de la parole de Dieu, des Aneiens & des Diacres; comme auſſi de l'excommunication ou retranchement de l'Egliſe; & pour reconcilier ceux qui en ont été excommuniez. *Amſterdam, veuve de Theodore de Boom. 1687. in-4.°* D2. 891.

1056. Diſſertatio de gubernatione Eccleſiæ, maximèque de preſbyterio & epiſcopatu, adversùs Geor. Downami concionem: autore GERSOMO BUCERO. *Middelburgi, Symon Moulert. 1618. in-4.°*

1057. GER. JOAN. VOSSII diſſertatio epiſtolica de jure Magiſtratus in rebus eccleſiaſticis. *Amſtelodami, Joan. Blaeu. 1669. in-4.°*

1058. Traité de l'obeiſſance des Chreſtiens envers leurs Souverains & leurs Magiſtrats: par un Calviniſte François. *Paris, Simon Piget. 1645. in-4.°*

1059. Diſſertatio theologica de civili & eccleſiaſtica poteſtate, & utriuſque ad ſe invicem, tum ſubordinatione, tum coordinatione; occaſione libelli Vedeliani de epiſcopatu Conſtantini Magni: conſcripta à JAC. TRIGLANDIO. *Amſtelodami, Jo. Janſonius. 1642. in-12.*

1060. Officium Magiſtratus Chriſtiani circa ſacrum miniſterium, quà publicum & externum, ex praxi veteris Eccleſiæ & judiciis primorum inter Reformatos Theologorum: adjecta ſunt ad ealeem reſponſa duo ad totidem quæſita de ſupplicio Abiathari, & inſtitutione Sadoehi 1. Reg. cap. 11. 26. A. C. E. M. G. *Auriſtadii, typis Petr. Aretini. 1648. in-8.°*

1061. Officium Magiſtratus Chriſtiani circa ſaerum miniſterium, quà publicum & externum, ex praxi veteris Eccleſiæ & judiciis primorum inter Reformatos Theologorum: adjecta ſunt ad ealeem reſponſa duo ad totidem quæſita de ſupplicio Abiathari, & inſtitutione Sadochi: A. C. E. M. G. *Hagæ Com. Adr. Ulaq. 1662. in-8.°*

DAVIDIS BLONDELLI de jure plebis in regimine eccleſiaſtico, diſſertatio. *Hagæ Comitis, Adr. Ulaq. 1662. in-8.°*

1062. Conformité de la diſcipline eccleſiaſtique des Proteſtans de France, avec celle des anciens Chreſtiens: par MATTH. LARROQUE. *Quevilly, Pierre Cailloué. 1678. in-4.°*

* La diſcipline des Egliſes Reformées de France, avec un recüeil des obſervations & queſtions ſur la pluſpart des articles d'icelle, tiré des actes des ſynodes nationaux: par J. D'HUISSEAU. *1650. in-4.°* D2. 1697.

1063. La diſcipline des Egliſes Reformées de France, avec un recüeil des obſervations & queſtions ſur tous les artieles, tiré des actes des ſynodes nationaux: par J. D'HUISSEAU:

nouvelle edition, augmentée. *Geneve. 1666. in-4.°*

1064. Pieces authentiques & decisives de la question, *à qui doivent etre imputez les troubles de l'Eglise Reformée de Saumur:* imprimées par le soin du Consistoire. *Saumur, Isaac Desbordes. 1659. in-4.°*

Plaintes contre M. d'Huisseau, Ministre, presentées au Consistoire de l'Eglise de Saumur, le 21. Avril 1656. *in-4.°*

* Responsio Christianorum Jurisconsultorum ad Franc. Duareni commentarios de ministeriis Ecclesiæ, atque beneficiis, & alias ejus declamationes. *Argentorati, Christian. Mylius. 1556. in-8.°* D2. 1046.

* Colus Vlissing-anus; seu anilis strena, quam nuper classi Walachræ obtulit Jod. Larenus, pro furoribus, mendaciis, & ineptiis Walachris, discussa & disjecta. *Trajecti ad Rhenum. 1648. in-8.°* D2. 1067.

1065. *Data pensa trahamus;* seu ad colum Flissing-anus à larvato furente Grallatore, conviciorum ac sophismatum penso circumdatum, JOD. LARENI responsio. *Medioburgi, Jac. Fierensius. 1649. in-8.°*

Kauterium Frisium adversùs Deleterium Walachrum; hoc est, responsio ad Jod. Lareni polymachiam pro novo Papatu Zelandico. *Trajecti ad Rhenum. 1650. in-8.°*

1066. Convictio præcipuorum mendaciorum ac sophismatum larvati cujusdam Turbonis; seu brevis responsio JOD. LARENI ad libellum cui titulus, *Grallator furens. Medioburgi, Jac. Fierensius. 1648. in-8.°*

1067. Grallæ, seu verè puerilis cothurnus sapientiæ, quo se jactat apud imperitos Guillelmus Apollonii Vereanus in centonibus, quos edidit de jure majestatis circa sacra, contra libellum N. Vedelii: autore eodem VEDELIO. *Franekeræ. 1646. in-8.°*

Grallator furens de novo in scenam productus cum Pantomimo suo Bombomachide Vlissingano; seu responsio ad epistolas Guil. Apollonii & Jodoci Lareni, scriptas adversùs Grallarum authorem. *Franekeræ. 1647. in-4.°*

Colus Vlissing-anus; seu anilis strena, quam nuper classi Walachræ obtulit Jod. Larenus, pro furoribus, mendaciis, & ineptiis Walachris, discussa & disjecta. *Trajecti ad Rhenum. 1648. in-8.°*

Kauterium Frisium adversùs Deleterium Walachrum; hoc est, responsio ad Jodoci Lareni polymachiam pro novo Papatu Zelandico. *Trajecti ad Rhenum. 1650. in-8.°*

1068. Jus majestatis circa sacra; sive tractatus theologicus de jure Magistratus circa res ecclesiasticas, adversùs Nic. Vedelii de episcopatu Constantini dissertationem: per GUILLELMUM APOLLONII, tributus in duas partes. *Medioburgi Zelandorum, Jac. Fierensius. 1642. & 1643. in-8.°*

1069. Traité du pouvoir absolu des Souverains, pour servir d'instruction, de consolation & d'apologie aux Eglises Reformées de France, affligées. *Cologne, J. Cassander. 1685. in-12.*

1070. La discipline des Eglises reformées de France; ou l'ordre par lequel elles sont conduites & gouvernées: par J. D'HUISSEAU, derniere edition. *Bionne près d'Orleans. 1675. in-12.*

1071. Apologetica rescriptio pro libertate Ecclesiæ in exercenda disciplina spirituali, ad anonymi brevem responsionem ad solutiones datas ad argumenta D. Maccovii: authore PETRO CABELJAVIO. *Amstelodami, J. Janssonius. 1642. in-12.*

1072. Pro FRID. SPANHEMIO, seniore, adversùs fictiones nuperi criminatoris de varia & libera Ecclesiarum politia, deque Anglicano episcopatu, animadversionum pars specialis. *Lugduni Batavorum, Dan. à Gaesbeeck. 1684. in 8.°*

1073. FRID. SPANHEMII F. de varia & libera Ecclesiarum politia, deque Anglicano episcopatu animadversiones, adversùs nuperum criminatorem Johan. Vander Waeyen. *Lugduni Batavorum, Freder. Haaring. 1696. in-8.°*

Nota. Ce dernier ouvrage, quoyqu'il soit sous un titre different, est le meſme que celuy du n.° 1072. & imprimé page pour page.

1074. JOHAN. VANDER WAEYEN adversùs nuperas Spanhemii literas, epistola apologetica; in qua articuli confessionis Belgicæ XXX. & XXXI. vindicantur, & æqualitas Ministrorum adversùs Hierarchicos asseritur. *Frauequeræ, Joh. Gyselaar. 1683. in-8.°*

1075. Vox clamantis in deserto ad sacrorum Ministros, in primis ejectos haud ita pridem in magna Britannia & Hibernia: editio secunda. *Vlissingæ, Abr. Larenus. 1671. in-8.°*

1076. JOH. HOORNBEEK de Independentismo epistola ad Joh. Duræum; cum Independentium, seu Congregationalium in Anglia nuper edita confessione: addita est JAC. USSERII de reducendo episcopatu ad formam regiminis synodici, dissertatio; cum notis JOHAN. HOORNBEEK. *Trajecti ad Rhenum, Joh. Versteeg. 1661. in-8.°*

1077. La discipline des Eglises Pretenduës Reformées de France, ensemble la maniere de baptiser les Intideles; avec un ample recüeil des observations & questions faites par les synodes nationaux sur la pluspart des articles

de la diſcipline : edition augmentée. *Paris, Louis Vendoſme. 1663. in-12.*

1078. SAM. MARESII reſponſi & judicii ſui theologici de Canonicis Ultrajectinis vindiciæ, adversùs And. Eſſenii impugnationem emiſſam ſub titulo *Defenſionis concilii theologici Ultrajectini. Groningæ, Franc. Bronchorſtius. 1660. in-4.°*

SAM. MARESII diſſertatiuncula de Waldenſibus. *Groningæ, Franc. Bonchorſtius. 1660. in-4.°*

SAM. MARESII reflexiones breves ad conceptum nuperrimum Matthiæ Netheni circa reformationem quinque capitulorum Ultrajectinorum. *Groningæ, Fr. Bronchorſtius. 1660. in-4.°*

Inſtitutionum juris canonici libri quatuor, M. ANTONIO CUCCHO authore; cum SAMUELIS MARESII ſcholiis & animadverſionibus, quibus præfigitur ejuſdem diſſertatio theologica de jure canonico. *Groningæ, Franc. Bronchorſtius. 1660. in-4.°*

* SAMUELIS MARESII reflexiones breves ad conceptum Matthiæ Netheni circa reformationem quinque capitulorum Ultrajectinorum. *Groningæ, Franciſcus Bronchorſtius. 1660. in-4.°* D2. 1078. & 1250.

1079. MATTHIÆ NETHENI neceſſaria defenſio concordiæ Paſtorum Ultrajectinorum à ſe editæ, & conceptûs reformandi capitula Ultrajectina à ſe ſcripti, contra epiſtolam & reflexiones Sam. Marcſii : præmiſſa eſt ejuſdem NETHENI epiſtola, in qua de pſeudoprophetis, laxis morum Doctoribus, & internis Eccleſiæ diſſidiis diſſeritur; ſubjuncta ejuſdem authoris inſtructione hiſtorica de canonicis, & pariter collectaneis Anglicanis de primatu Regum Angliæ in eccleſiaſticis. *Amſtelodami, Joh. à Waesberge. 1661. in-4.°*

1080. Defenſio conſilii theologici Ultrajectini de canonicatibus, vicariatibus, &c. ſive de abuſu bonorum eccleſiaſticorum ſub nudis officiorum titulis Romano-Papalibus : autore AND. ESSENIO. *Ultrajecti, Joh. à Waesberge. 1658. in-4.°*

* Parænenſis ad Scotos Genevenſis diſciplinæ zelotas : à DAN. TILENO. *Londini. 1620. in-8.°* D2. 1458.

1081. DEODATI PERSEI, Jureconſulti, libri tres de donatione quæ dicitur Conſtantini, & ditione temporali Paſtoribus eccleſiaſticis omni jure rationeque prohibita. *Genevæ. 1565. in-8.°*

1082. Le Reſtaurateur de l'eſtat François, où ſont traittées pluſieurs notables queſtions ſur les polices, la juſtice & la religion. *1598. in-16.*

1083. ALARDI UCHTMANNI vox clamantis in deſerto ad Hadr. Beverlandum. *Medioburgi, Theod. de la Maire. in-8.°*

* Remontrances preſentées au Roy le premier jour de Janvier MDLXIII. par les Nobles & gens du tiers Eſtât de ce royaume, contre la requeſte des Eccleſiaſtiques, tendant à fin de pouvoir retirer leurs biens vendus par vertu de l'edit dudit Seigneur en datte du mois de May dernier. *imprimées en 1564. in-8.°*

1084. Lettre de M. BOCHART à M. Morley, pour répondre à trois queſtions; 1.° de l'ordre epiſcopal & preſbyterien; 2.° des appellations des jugemens eccleſiaſtiques; 3.° du droit & de la puiſſance des Roys. *Paris, L. Vendoſme. 1650. in-8.°*

1085. La Puiſſance eccleſiaſtique bornée à l'Ecriture & par elle, pour ſervir d'apologie à celle de l'Egliſe Walone de Middelbourg en ſes affaires : par JEAN DE LABADIE. *Amſterdam, J. Van. Veſſen. in-8.°*

Traité de faiſon, eccleſiaſtique & theologique tout enſemble, des cenſures récles eccleſiaſtiques, ſuſpenſions, interdictions, ou excommunications; pour ſervir de preuve convainquante de la nullité de la ſuſpenſion, laquelle M.rs les Deputez du ſynode Walon tenu à Leyde le 14. Septembre 1667. ont fait de M. de Labadie Paſteur, ayant pretendu faire une claſſe le 10. d'Octobre à Middelbourg. *Amſterdam, Jacob. van Veſſen. in-8.°*

Extrait de quelques propoſitions erronées & ſcandaleuſes, couchées dans le livre du ſieur Loüys Wolzogen, Miniſtre; intitulé *l'Interprete des Ecritures*; cenſurées par l'Egliſe Walone de Middelbourg, & prouvées telles qu'elle les a denoncées aux ſynodes Wallons de Fleſſingue & de Naerden l'an 1668. *in-8.°*

Quatorze remarques importantes ſur le jugement prononcé par le ſynode Walon tenu à Naerden le 5. de Septembre 1668. contre le ſieur de Labadie & le Conſiſtoire de l'Egliſe Walone de Middelbourg, au fait de ſa denonciation contre le livre du ſieur Wolzogue, qui a pour titre, *de Interprete Scripturarum. in-8.°*

1086. GISBERTI VOETII politicæ eccleſiaſticæ partes prima, ſecunda & tertia. *Amſtelodami, Joan. à Waesberge. 1663. 1666. 1669. & 1676. in-4.° 4. vol.*

Papa Ultrajectinus; ſeu myſterium iniquitatis, reductum à Voëtio in opere politicæ eccleſiaſticæ : autore LUDIOMÆO COLVINO (LUD. MOLINÆO) *Londini, Thom. Roycroſt. 1668. in-4.°*

1087. L'office des Miniſtres, l'autorité & ſur-intendance qu'un ſouverain Magiſtrat Chreſtien doit avoir ſur iceluy; où ſont propoſées quelques conſiderations remarquables par la parole de Dieu, principalement ſur le traité de J. Utenbogart, touchant l'office & authorité d'un ſouverain Magiſtrat Chreſtien ès affaires eccleſiaſtiques : par ANT. WALÆUS. *Amſterdam, Henry Laurens. 1618. in-4.°*

Remonſtrance de PAUL DE LA RAVOIRE à M.rs les Eſtats de Hollande. *Leyde, Iſaac Elzevir. 1617. in-4.°*

Verification de la bonne foy de Fabrice de Baſſecourt, Preſtre apoſtat, où eſt clairement deſcouverte ſa très

mauvaiſe conſcience, & montré à l'œil que par ſa reponſe publiée contre certain tableau, il s'eſt tacitement confeſſé coupable de divers menſonges, falſifications, calomnies & autres fautes, & les a redoublées au lieu de s'en purger: par un amateur de verité & de paix. *1618. in-4.°*

JOH. ACRONII probouleuma de ſtudio ſacræ theologiæ rectè inſtituendo, & de concionibus eccleſiaſticis aptè formandis & habendis. *Franekeræ, Joan. Lamrinck. 1618. in-4.°*

* Parallele de la pratique de l'Egliſe ancienne & de celle des Proteſtans de France, dans l'exercice de la religion: par PAUL COLOMESE. *1682. in-12.*

Traitez des Perſonnes Eccleſiaſtiques.

1088. Dos tratados, el primero es del Papa y de ſu autoridad, colegido de ſu vida y doctrina, el ſegundo es de la miſſa: el uno y el otro recopilado de lo que los Doctores y concilios antiguos, y la ſacrada Eſcritura enſeñan; iten un enxambre de los falſos milagros conque Maria de la Viſitacion Priora de la Annunciada de Liſboa engañó à muy muchos; y de como fue deſcubierta y condenada: por CYPRIAN DE VALERA: ſegunda edicion, augmentada. *en caſa de Ricardo del Campo. 1599. in-8.°*

1089. De la vocation des Paſteurs: par PIERRE DU MOULIN. *Sedan, Jean Jannou. 1618. in-8.°*

1090. JOAN. LA PLACETTE, Benearni, obſervationes hiſtorico-eccleſiaſticæ, quibus eruitur veteris Eccleſiæ ſenſus circa Pontificis Romani poteſtatem in definiendis fidei rebus. *Amſtelodami, Georg. Gallet. 1695. in-8.°*

1091. Six livres de la vocation des Paſteurs: par MOYSE AMYRAULT. *Saumur, Leſnier. 1649. in-8.°*

1092. Les devoirs des Paſteurs & des peuples, par rapport à la perſecution & au martyre. *Rotterdam, Abr. Acher. 1695. in-8.° 2. tom. 1. vol.*

1093. WALONIS MESSALINI (CLAUDII SALMASII) de Epiſcopis & Preſbyteris, contra D. Petavium diſſertatio prima. *Lugduni Batavorum, Joan. Maire. 1641. in-8.°*

1094. Apologia pro ſententia Hieronymi de Epiſcopis & Preſbyteris: authore DAVIDE BLONDELLO. *Amſtelodami, Joan. Blaeu. 1646. in-4.°*

* SAM. MARESII diſſertatio theologica de uſu & honore ſacri miniſterii in Eccleſiis Reformatis, adversùs libellum inſcriptum: *Ad legem & teſtimonium, ſive eroteматica propoſitio*, &c. editio altera, nova mantiſſa auctior. *Groningæ, Franciſ. Bonchorſtius. 1658. in-4.°* D2. 2689.

1095. Sentimens deſintereſſez ſur la retraite des Paſteurs de France, ou examen d'un livre qui a pour titre, *Hiſtoire & apologie de la retraite des Paſteurs, à cauſe de la perſecution de France. Deventer, les heritiers de Pierre Hamel. 1688. in-12.*

Apologie des Refugiez, par A. R. D. L. *La Haye, Meindert Vitwerf. 1688. in-12.*

1096. Defenſe de l'apologie pour les Paſteurs de France, contre le livre intitulé, *Sentimens deſintereſſez ſur la retraite des Paſteurs:* par le ſieur BENOIST. *Francfort, Jean Corneille. 1688. in-12.*

Traitez des Choſes Eccleſiaſtiques, des Cérémonies, du Culte Religieux, &c.

1097. Diſſertatio de peregrinationibus religioſis, in ſpecie de Hieroſolymitana, Romana, Compoſtellenſi, Lauretana & Eremitana Helvetiorum: autore JOHAN. HENR. HEIDEGGERO. *Tiguri. 1670. in-8.°*

1098. De origine, progreſſu, ceremoniis & ritibus feſtorum dierum Judæorum, Græcorum, Romanorum & Turcarum, libri tres: auctore RODOLPHO HOSPINIANO. *Tiguri, Joan. Wolphius. 1592. in-fol.*

1099. De feſtis Judæorum & Ethnicorum, hoc eſt, de origine, progreſſu, ceremoniis & ritibus feſtorum dierum Judæorum, Græcorum, Romanorum, Turcarum & Indianorum, libri tres: auctore RODOLPHO HOSPINIANO: editio ſecunda, aucta. *Tiguri, in officina Wolphiana. in-fol.*

1100. Feſta Chriſtianorum; hoc eſt, de origine, progreſſu, ceremoniis & ritibus feſtorum dierum Chriſtianorum, liber unus; editio ſecunda: acceſſere reſponſiones ad Rob. Bellarmini argumenta pro idololatria Romana: item defenſio argumentorum contra corporis Chriſti feſtum, & confutatio ſophiſmatum Jacobi Gretſcheri, Jeſuitici Monachi, pro ejuſdem feſti idolomania: auctore RODOLPHO HOSPINIANO. *Tiguri, Joh. Rodolph. Wolphius. 1612. in-fol.*

1101. De templis, hoc eſt, de origine, progreſſu, uſu & abuſu templorum, ac omninò rerum omnium ad templa pertinentium, libri v. editio ſecunda, aucta integris capitibus & reſponſionibus ad Rob. Bellarmini, Cæſaris Baronii, Cardinalium, & ſociorum eorum ſophiſmata, quibus idololatriam Romanam defendere conantur: auctore RODOLPHO

HOSPINIANO, Tigurino. *Tiguri, in officina Wolfiana. 1603. in-fol.*

* De ritibus & inſtitutis Eccleſiæ Tigurinæ, opuſculum: autore LUD. LAVATHERO. *in-8.°* D2. 423.

* La liturgie des Egliſes de la Principauté de Neuf-Chaſtel & de Vallangin. *Baſle, J. Piſtorius. 1713. in-4.°* B. 717.

1102. JOHAN. ZUINGERI tractatus hiſtorico-theologicus de feſto corporis Chriſti, tribus partibus abſolutus; quarum prima originem & progreſſum hujus feſti è Scriptoribus Pontificiis proponit; ſecunda, variis argumentis illud impugnat; tertia, adverſariorum objectiones pro confirmatione feſti hujus diluit: inſertæ ſunt digreſſiones duæ; prior, de vita impudica Eccleſiaſticorum Pontificiorum; poſterior, de falſis & à Pontificiis conflictis miraculis. *Baſileæ, Johannes Philippus Richterus. 1685. in-4.°*

* L'ordre & maniere qu'on tient en adminiſtrant les SS. ſacremens du bapteſme & de la cene, en la celebration du mariage, & en la viſitation des malades; avec la forme qu'on tient ès predications. *impr. par J. Michel. eu 1538. in-12.* D2. 1227.

* La forme des prieres eccleſiaſtiques, avec la maniere d'adminiſtrer les ſacrements & celebrer le mariage, & la viſitation des malades dans les Egliſes P. Reformées. *1622. in-8.°* D2. 1517.

* Les ordonnances eccleſiaſtiques de l'Egliſe de Geneve; item, l'ordre des eccles de ladite Cité. *1562. in-8.°* D2. 1517.

1103. Les ordonnances eccleſiaſtiques de l'Egliſe de Geneve, & l'ordre des eccles de la Cité. *1562. in-12.*

Apologie pour les Miniſtres de la parole de Dieu, comprenant quelques points ſinguliers de noſtre religion; diviſée par chapitres en forme de ſermons, & preſentée à la Royne de Navarre. *1562. in-12.*

* La forme des prieres eccleſiaſtiques, la maniere d'adminiſtrer les ſacremens, celebrer le mariage, & la viſitation des malades. *in-16.* A. 385. *A.*

1104. Lectura ſuper canone de conſecr. diſt. III. de aqua benedicta: per D. GERARDUM BUSDRAGUM. *Wiliorbani. 1593. in-8.°*

Anti-Choppinus; ſeu epiſtola congratulatoria M. NICODEMI TURLUPINI ad M. Renatum Choppinum. *Wiliorbani. 1593. in-8.°*

Epiſtola M. BENEDICTI PASSAVANTII reſponſiva ad commiſſionem ſibi datam à D. Petro Lyſeto. *1593. in-8.°*

MATAGONIS DE MATAGONIBUS monitoriale adverſus Italo-Galliam, ſive Antifrancogalliam Antonii Matharelli Alvernogeni. *1593. in-8.°*

Strigilis Papirii Maſſoni, ſive remediale charitativum contra ribioſam frenefim Papirii Maſſoni, Jeſuitæ excuculati: per MATAGONIDEM DE MATAGONIBUS. *1593. in-8.°*

1105. PETRI MOLINÆI Iconomachus; ſeu de imaginibus & earum cultu. *Sedani, Joan. Jannon. 1635. in-8.°*

Traité de l'adoration des images; avec quelques obſervations ſur l'ecrit du ſieur Jean Roberti, Jeſuite, imprimé à Liege, concernant le culte des images: par ABRAHAM RAMBOUR. *Sedan, Jean Jannon. 1635. in-8.°*

1106. De la créance des Perſes ſur le fait des images: par JEAN DAILLÉ. *Geneve, Jean de Tournes. 1641. in-8.°*

1107. JOAN. DALLÆI de imaginibus libri IV. *Lugduni Batavorum, ex officina Elzeviriana. 1642. in-8.°*

1108. Traité de l'origine du ſervice des reliques, de l'invocation des Saints, des images, & de leur culte: par MATTHIEU BOCHART, Miniſtre à Alençon. *Saumur, J. Leſnier. 1656. in-8.°*

1109. JOAN. DALLÆI de cultibus religioſis Latinorum libri noven; primus, de baptiſmi cærimoniis; ſecundus, de confirmatione; reliqui de Euchariſtiæ ritibus: opus poſthumum, cum catalogo ſcriptorum Dallæi. *Genevæ, Sam. de Tournes. 1671. in-4.°*

* Theſes hiſtorico-eccleſiaſticæ de orationibus & oblationibus pro defunctis, præſide GERARDO VOSSIO propugnatæ. *Lugduni Batavorum, Joannes Patius. 1615. in-4.°* D2. 956.

* Diatribe theologica de jubileo, ad jubileum Urbani VIII. promulgatum an. MDCXLI. ſub præſidio GISB. VOETII. *Ultrajecti, Ægid. Romanus. 1641. in-4.°* D2. 1151.

* Diſputationis theologicæ de ſepultura mortuorum partes tres, ſub præſidio CAROLI DE MAEST. *Ultrajecti, Joan. à Waesberge. 1651. in-4.°* D2. 1696.

* ALEX. MORI oratio de duobus Genevæ miraculis, ſole & ſcuto. *Medioburgi, Jacobus Fierens. 1652. in-4.°* D2. 1490.

1110. Reſponſa prudentum ad autorem (Conſt. Hugenium) diſſertationis de organo in Eccleſiis confœderati Belgii. *Lugduni Batavorum, officina Elzeviriana. 1641. in-8.°*

1111. GISB. VOETII ſpecimen aſſertionum partim ambiguarum, partim periculoſarum, excerptarum ex tractatu pro ſodalitatibus

B. Mariæ inter Reformatos erigendis, ſcripto. *Ultrajecti Joh. Vaeſberge. 1642. in-12.*

Traitez des Sacremens.

1113. WILL. ZEPPERI tractatus de ſacramentis in genere & in ſpecie; in quo vera & orthodoxa ſacramentorum doctrina ex verbi divini fontibus traditur, & illorum abuſus & corruptelæ veteres & recentes in doctrina & actionibus externis examinantur & retunduntur. *Herbornæ Naſſoviorum, Chriſtoph. Corvinus. 1606. in-8.°*

1114. Petitorium exhortatorium pro reſolutorio ſuper groſſis quibuſdam dubietatibus circa ſacramentum baptiſmi: per WILHELMUM DE STUTGARDIA, ord. Min. (ſive potiùs WILH. HOLDERUM) *Francofurti, Georg. Gruppenbachius. 1593. in-4.°*

Mus exenteratus; hoc eſt, tractatus ſuper quæſtione quadam ſubtili: ſi mus aut aliud quodcumque brutum hoſtiam conſecratam corrodat, quid de Chriſti corpore fiat! à WILL. HOLDERO. *Francofurti, Georgius Gruppenbachius. 1593. in-4.°*

1115. Apologie pour les ſacremens de l'Egliſe chreſtienne: ſeconde partie, contre les alterations introduites en la doctrine & uſage du Bapteſme & de l'Euchariſtie: par JEAN ALBA, Miniſtre à Agen. *Sainct-Foy, Hieroſme Maran. 1636. in-8.°*

Apologie pour le ſacrifice de la croix, où il eſt traité du ſacrifice de l'Egliſe ancienne, & prouvé qu'il n'eſt point la meſſe: par JEAN ALBA. *Sainct-Foy, Hieroſme Maran. 1636. in-8.°*

La rechеute du cedre; ou brief & clair indice de cent fautes notables au traité publié par Cæſar Haraucourt, Jeſuite: par JEAN ALBA. *Montauban, P. Codere. 1635. in-8.°*

1115. *A.* Traité de l'efficace & neceſſité du baptême, par ANTOINE GUEROUD. *La Rochelle. 1613. in-8.°*

* Theſes theologicæ de ſacramento baptiſmi, præſide THEOD. ZUINGERO. *Baſileæ, Georg. Deckerus. 1640. in-4.°* D2. 286.

1116. GER. JOAN. VOSSII de baptiſmo diſputationes viginti & una de ſacramentorum vi & efficacia. *Amſtelodami, Ludovic. Elzevir. 1648. in-4.°*

1117. HUGONIS GROTII baptizatorum puerorum inſtitutio, alternis interrogationibus & reſponſionibus; cui acceſſerunt Græca ejuſdem metaphraſis à CHR. WASE, & Anglicana verſio à FR. GOLDSMITH: ſecunda editio, auctior. *Londini, Gartreda Dawſon. 1650. in-8.°*

* GER. VON MASTRICHT ſuſceptor; ſeu de ſuſceptoribus infantium ex baptiſmo, eorum origine, uſu & abuſu, ſchediaſma. *Duiſburgi, Franco Sas. 1670. in-8.°* D2. 1712.

1118. FRID. SPANHEMII filii, de veterum propter mortuos baptiſmo, diatriba. *Lugduni Batavorum, Luthus de Haes. 1673. in-8.°*

1119. HERM. WITSII diſquiſitio de efficacia & utilitate baptiſmi in electis fœderatorum parentum infantibus. *Ultrajecti, Gul. vande Water. 1693. in-12.*

1120. Lettre d'un Theologien de Hollande, à un nouveau converti, au ſujet du bapteſme des enfans. *1722. in-8.°*

1121. JOAN. DALLÆI diſputatio de duobus Latinorum ex unctione ſacramentis, confirmatione & extrema unctione. *Genevæ, Samuel de Tournes. 1659. in-4.°*

1122. JOAN. DALLÆI diſputatio de ſacramentali ſive auriculari Latinorum confeſſione. *Genevæ, Sam. de Tournes. 1661. in-4.°*

1123. JOACH. VADIANI ad Henricum Bullingerum epiſtola: an corpus Chriſti propter conjunctionem cum Verbo, alienas à noſtro conditiones ſibi ſumat: huic accedunt D. VIGILII MARTYRIS libri quinque, quos ille ante mille annos contra Eutychen & alios Hæreticos conſcripſit. *Tiguri, Chriſt. Froſchoverus. 1539. in-8.°*

1124. JOACH. VADIANI anacephalæoſis pro veritate carnis Chriſti triumphantis. *Tiguri, Froſchover. 1641. in-8.°*

ERASMI SARCERII de ſcholaſticæ theologiæ vanitate liber, in locos communes digeſtus. *Francofurti. 1541. in-8.°*

1125. Hiſtoria de origine & progreſſu controverſiæ ſacramentariæ de cœna Domini, ab anno 1524. ad 1563. deducta à LUDOV. LAVATERO. *Tiguri, Chriſtoph. Froſchoverus. 1563. in-4.°*

Academiæ Nemauſenſis reſponſio ad Profeſſorum Turnoniorum ſocietatis Jeſu aſſertiones theologicas; in qua quæſtiones de verbi & Eccleſiæ Dei autoritate, de imaginibus, de vera Chriſti præſentia & communicatione in euchariſtiæ ſacramento, ex verbo Dei, & catholicæ Eccleſiæ conſenſu tractantur. *Nemauſi. 1582. in-4.°*

1125. *A.* RODOLPHI HOSPINIANI hiſtoria ſacramentaria; hoc eſt, libri quinque de cœnæ Dominicæ prima inſtitutione, ejuſque vero uſu & abuſu in primitiva Eccleſia; tum de origine, progreſſu, ceremoniis & ritibus miſſæ, &c. cum refutatione ſophiſmatum & argumentorum Rob. Bellarmini. *Tiguri, Joh. Wolphius. 1598. & 1602. in-fol. 2. vol.*

* JODOCI HARCHII, Medici, de

Eucharistiæ mysterio, dignitate & usu, ex unanimi primitivæ Ecclesiæ consensu, libri tres, prosedandis religionis controversiis. *Vormatiæ, David Cephalæus. 1573. in-4.°* D2. 225.

* Vera institutio de persona Christi, duarumque naturarum distinctione, & vero sensu sacræ cœnæ; unà cum brevi refutatione duorum sermonum quos anno 1573. D. Jacobus And. publicavit, &c. per EUSEBIUM CLEBERN: Germanicè. *1575. in-4.°* D2. 348.

* De cœna Domini veritas catholica, methodicè tractata à JOAN. CANDIDO. *Heidelbergæ. 1575. in-8.°* D2. 1685.

1126. BENEDICTI ARETII, Bernensis Theologi, lectiones septem de cœna Domini. *Morgiis, J. le Preux. 1581. in-8.°*

BENED. ARETII examen theologicum: accedunt duo lemmata, prius de lectione, posterius de interpretatione sacræ Scripturæ; cum opusculo de formandis studiis. *Lausannæ, J. le Preux. 1579. in-8.°*

1127. Commonefactio cujusdam Theologi de sacra Domini cœna, & ejusdem commonefactionis consideratio, scripta à quibusdam veritatis & concordiæ amantibus Theologis. *Neapoli Nemetum, Matth. Harnisch. 1583. in-4.°*

In obitum D. Zachariæ Ursini, sacræ theologiæ Doctoris, oratio; cum epitaphio ejusdem à LAMBERTO LUDOLFO PITHOPŒO, Daventrienſi; & ecloga in ejusdem obitum, à SIMONE STENIO, Lomacensi. *Neapoli Nemetum, Matth. Harnisch. 1583. in-4.°*

1128. Analysis disputationis Jac. Andreæ de religiosa carnis D. N. Jesu Christi adoratione; in qua breviter illa controversia ex sacris Literis & orthodoxis Patribus disceptatur à MARCO BEUMLERO. *Tiguri, Christoph. Froschoverus. 1584. in-8.°*

1129. JOH. JEZLERI, Scaphusiani, de diuturnitate belli Eucharistici, liber unus; in quo causæ notantur per quas hactenùs videtur stetisse, quominus partes litem sustinentes inter se sint reconciliatæ. *Tiguri, Christoph. Froschoverus. 1584. in-8.°*

1130. De Eucharistica controversia capita doctrinæ theologicæ, in Academia Heidelbergensi die 4. Aprilis propugnata à JOH. JACOBO GRYNÆO. *Heidelbergæ, Jacobus Mylius. 1584. in-4.°* D2. 100.

JOHANNIS JACOBI GRYNÆI apologia brevis, in qua primùm respondet ad criminationes Jacobi Andreæ, nuper editas in scripto cui titulus est, *Confutatio disputationis de cœna Domini, Heydelbergæ habita anno 1584.* deinde causæ exponuntur propter quas nec sibi, nec aliis bonis viris ad Jacobi Andreæ calumnias respondendum, sed legitimæ synodi rem permittendam, censet: postremò quædam ejus sophismata confutat. *Neostadii, typis Matth. Harnisch. 1584. in-4.°*

Falco à MARCO BEUMLERO emissus ad capiendum, deplumandum & dilacerandum cuculum ubiquitarium, qui nuper ex Jacobi Andreæ, mali corvi, malo ovo, ab Holdero simplicissima curruca exclusus, & à Dæmonio Bavio Fescennio varii coloris plumis instructus, impetum in Philomelas innocentes facere cœperat; seu MARCI BEUMLERI libellus adversùs Guillelmum Holderum & Jacobum Andream Ubiquitarios. *Neostadii, typis Matth. Harnisch. 1584. in-4.°*

Confutatio consilii quorumdam doctrinæ Calvinianæ defensorum Heidelbergensium, qua ostenditur ipsosmet prædicantes Calvinistas, etsi fuæ doctrinæ pudeat, illam tamen in Palatinatu spargere conari: authore LUCA OSIANDRO: Germanicè. *Tubingæ, Georg. Gruppenbachius. 1584. in-4.°*

Epistola consolatoria ad Jacobum Andreæ & Lucam Osiandrum, de Palatinatus electoralis administratione & instituta in Ecclesiis & scholis emendatione, de qua in postremis suis scriptis queruntur, scripta à Ministris Heidelbergensibus. *Neostadii, Matth. Harnisch. 1584. in-4.°*

Relatio colloquii Theologorum, Quedelburgii habiti, de ubiquitate corporis Christi, sicut in nova concordiæ formula & in apologia Erfordiana traditur; & Doctoris HESHUSII de eadem apologia judicium: Germanicè. *Neostadii, Matth. Harnischus. 1585. in-4.°*

Admonitio Doctori Nicolao Selneccero, ut definat conviciis petere Theologos Anhaltenses, & in illis veritatem mala fide vituperare; cum confessione & sententia Doctoris TILEMANNI HESHUSII de eadem controversia: Germanicè. *Zerbstæ, Benav. Schmidius. 1585. in-4.°*

NICOLAI SELNECCERI brevis responsio christiana admonitioni non christianæ Theologorum Anhaltensium: Germanicè. *Lipsiæ, Georg. Defnerus. 1585. in-4.°*

Testamentum ubiquitatis Brentzandreanæ, recens factum in Pantopia. *Justingæ, ex officina Valeriana. 1585. in-4.°*

JACOBI SCHEGKII admonitio de commentariis suis in topica Aristotelis, & ejusdem pia confessione ac fide de cœna Domini & persona Christi; cum præfatione Rectoris & Decanorum Academiæ Tubingensis. *Tubingæ, Georg. Gruppenbachius. 1585. in-4.°*

Responsio ad libellum incendiarii cujusdam Pontificii, cui titulus est, *Incendium Calvinisticum*: Regis Navarri legatione apud quosdam Imperii Status admodùm ad certam religionis ac reipublicæ conturbationem procuratum. *1585. in-4.°*

Actus tres Academiæ Reipublicæ Argentoratensis; I. Classicorum; II. Baccalaureorum; III. Magistrorum; ex quibus promotionum, legum, disciplinæ & lectionum publicarum & classicarum ratio cognosci potest: partim à MELCHIORE JUNIO, partim à MICHAELE BOSCHIO WINSHEMIO editi. *Argentorati, Nic. Wyriot. 1578. in-4.°*

* Falco à MARCO BEUMLERO emissus ad capiendum, deplumandum & dilacerandum cuculum ubiquitarium, qui nuper ex Jacobi Andreæ, mali corvi, malo ovo, ab Holdero, simplicissima curruca, exclusus, & à Dæmonio Bavio Fescennio varii coloris plumis instructus, impetum in Philomelas innocentes facere cœperat; seu MARCI BEUMLERI libellus adversùs Guillelmum Holderum & Jacobum Andream, Ubiquitarios. *Neostadii, typis Matthæi Harnisch. 1584. in-4.°* D2. 1130.

* Mus exenteratus; hoc est, tractatus super quæstione quadam subtili: si mus aut aliud quodcumque

quodcumque brutum hoſtiam conſecratam corrodat, quid de Chriſti corpore fiat! à WILL. HOLDERO. *Francofurti, Georg. Gruppenbachius. 1593. in-4.°* D2. 1114.

1131. Brief traité du pain de l'Euchariſtie, auquel eſt donné reſolution ſur la queſtion du changement du pain ſans levain au pain levé & ordinaire, en l'uſage de l'adminiſtration de la cene. *Berne, J. le Prenx. 1608. in-8.°*

* Sylloge, an hoſtia ſit verus cibarius & συνούσιος dictus panis; à fratribus Roſeæ crucis donata Jo. Conr. Rhumelio & Mart. Piello: per THEOP. DE PEGA edita. *Hanoviæ. 1618. in-8.°* D2. 1685.

* Syllogiſticon; hoc eſt, argumenta ſeu probationes & reſolutiones de re & materia ſacramenti Euchariſtici, in nudas ſyllogiſmorum formas redactæ per Jo. FOXUM. *Londini, Joa. Daius. in-8.°* D2. 1433.

1132. JOH. HENR. HOTTINGERI Euchariſtia defenſa; ſive elenchus theologicus, quo monſtratur Eccleſiam Reformatam de Euchariſtia, juxta Scripturam docere atque ſentire; tranſſubſtantiationem contra eſſe dogma, quod & Scripturæ repugnet, & fidei analogiæ, & puræ antiquitati, & ſobriæ rationi: & in quo probatur, examine cap. VI. Johannis, magno Eccleſiæ Romanæ diſpendio, Chriſti concionem de panc vitæ, explicari de Euchariſtia, ſive manducatione ſacramentali. *Tiguri, ex typographeo Bodmeriano. 1663. in-8.°*

1133. JOH. GEORG. PANGERI, Helvet. epulum celeſte, ſive tractatus theologico-practicus de ſalutari menſæ Dominicæ communione, continens homilias CLX. cum præfatione HERM. WITSII. *Lauſannæ, Frideric. Gentil. 1703. in-4.° 2. vol.*

1134. Theſes quæ veram de cœna Domini ſententiam juxta prophetica & apoſtolica ſcripta, eruditæ ac piæ antiquitatis conſenſum, Auguſtanæ confeſſionis formulam ſummatim continent, ad diſputandum in Academia Heidelbergenſi propoſitæ à PETRO BOQUINO: acceſſit brevis earumdem exegeſis, ad cenſoris cujuſdam anonymi depellendam calumniam. *1560. in-8.°*

Decem propoſitiones de cœna Domini, à MART. BUCERO in ſcholis Argentorati defenſæ an. 1537. *Argentorati. 1561. in-8.°*

Aphoriſmata theologica de cœna Domini, ſub præſidio STB. LUBBERTI. *Franekeræ, Ægid. Radæus. 1605. in-8.°*

NIC. SELNECCERI libellus de cœna Domini. *Argentinæ, Chriſtianus Mylius. 1561. in-8.°*

Adverſùs Anabaptiſtas MELANCHTHONIS judicium; item an Magiſtratus jure poſſit occidere Anabaptiſtas, JOAN. BRENTII ſententia. *Francofurti, Petrus Brubachius. 1562. in-8.°*

MART. BUCERI libellus aureus de vi & uſu ſacri miniſterii in genere & in ſingulis ejus partibus. *Baſileæ, Petrus Perna. 1562. in-8.°*

Scripta eruditorum aliquot virorum, ſcilicet BUCERI, MELANCHTHONIS, BRENTII & BOQUINI, de controverſia cœnæ Domini. *1561. in-8.°*

Quæſtio, utrùm corpus Jeſu Chriſti objiciatur actionibus illis externis cœnæ Dominicæ in proprio ſuo ſubjecto, materia ſive ſubſtantia, abſolutè & per ſeſe in ipſa Chriſti perſona conſiderata; an verò in ſacramento, ſigno vel ſymbolo: tractata à JOAN. MATTHÆO, Schmalchaldenſi. *Heidelbergæ, Mich. Schirat. 1566. in-8.°*

Aſſertio SS. Teſtamenti Chriſti, contra MYΣTHPIOMAXOTΣ; in qua explicatur 1.° quæ ſint antiquæ cœnæ Dominicæ ceremoniæ & ritus; 2.° qui ſint ejuſdem præcipui fines; 3.° qualis ſit corporis Chriſti manducatio, & an corpus Chriſti crucifixum, in eſcam piis propoſitum, acceperit propria deitatis attributa; 4.° qui cœnam Domini accedere, & qui ab ea abſtinere, vel ſi accedant, arceri debeant: per JODOCUM NAUM. Suntzheimenſem. *Sigenæ Naſſoviorum, Chriſtoph. Cervinus. 1596. in-8.°*

1135. Diallacticon, c'eſt-à-dire, reconciliatoire touchant l'Euchariſtie; tranſlaté de Latin en François par un Avocat d'Auxerre, & reveû par ESTIENNE MALESCOT. *1566. in-8.°*

Cenſure des erreurs de M. Charles du Moulin, de n'agueres mis en lumiere en un certain livre qu'il a intitulé *union ou harmonie des quatre Evangeliſtes*: par M. ANNIBAL D'AUVERGNE. *1566. in-8.°*

* Traité de la cene & de la meſſe, contenant vingt-quatre argumens; aſſavoir, douze ſouſtenans la meſſe eſtre la cene de Jeſus Chriſt; avec douze reponſes à la fin d'un chacun d'iceux, prouvant le contraire; & douze autres argumens prins de la ſainte Eſcriture, monſtrans que la meſſe n'eſt la cene de Jeſus Chriſt: par ANDRÉ EPICIME. *Lyon. 1563. in-8.°* D2. 1515.

* Apologia, ſeu orthodoxæ Patrum ſententiæ defenſio ac interpretatio de adoratione carnis Chriſti, adverſùs Jac. Smidelinum: per LAMB. DANÆUM. *Antuerpiæ, Ægid. Radæus. 1582. in-8.°* D2. 1136.

1136. Locus de unico Chriſti ſacerdotio & ſacrificio, adverſùs commentitium miſſæ ſacrificium, ab ANTONIO SADEELE tractatus. *Morgiis, Joa. le Preux. 1583. in-8.°*

Poſnanenſium aſſertionum de Chriſti in terris Eccleſia, quænam & penès quos exiſtat, analyſis & refutatio, ab ANTONIO SADEELE. *Genevæ, Jac. Chouet. 1583. in-8.°*

MICHAELIS BAII pro reſponſione ad quæſtiones Philippi Marnixii Sancî-Aldegondii, contra ejuſdem objectiones de veritate corporis Chriſti in ſacramento euchariſtiæ, apologia; unà cum PHILIPPI MARNIXII SANCT-ALDEGONDII reſponſione: præmittitur MICH. BAII libello, de objectionibus R. P. Franc. Horantii, Minoritæ, contra eandem reſponſionem, epiſtola ad M. Anthonium Ghennart. *Antuerpiæ, ex officina Ægid. Radæi. 1582. in-8.°*

Apologia, ſeu orthodoxæ Patrum ſententiæ defenſio & interpretatio de adoratione carnis Chriſti, adverſùs Jac. Smidelinum: per LAMB. DANÆUM. *Antuerpiæ, Ægid. Radæus. 1582. in-8.°*

LAMBERTI DANÆI elenchus ſophiſmatum Stephani Gerlachii de omnipræſentia carnis Chriſti. *1582. in-8.°*

Lettre de GREGOIRE XIII. à Ghebbard, Archevêque de Cologne; avec la reſponſe contre le celibat des Preſtres: trad. en Franc. *1583. in-8.°*

1137. Traité de l'unique ſacrifieature & ſacrifice de J. C. contre le ſacrifice de la meſſe: par ANT. DE CHANDIEU; traduit du Latin en François par S. G. S. *Impr. chez Jean le Preux. 1595. in-8.°*

1138. Traicté orthodoxe de l'Euchariſtie & S. ſacrement du corps & du ſang de N. S. J. C. recüeilli de la pure parole de Dieu & des SS. Peres, conciles, canons & autres ecrits. *Lyon, Bonav. Bidault. 1595. in-8.°*

1138. *A.* La verité de la religion chrêtienne Reformée; premiere partie, où l'on trouvera la veritable foy de l'Egliſe ſur la matiere de l'Euchariſtie. *in-8.°*

1139. Traité contre la tranſubſtantiation, par GEORGE C. D. PACARD, Seguſien. *Niort, Th. Portau. 1595. in-8.°*

1139. *A.* Les principaux abus de la meſſe, où ſont decouvertes & refutées les plus remarquables erreurs de l'Egliſe Romaine touchant la doctrine: par B. DE LOQUE, Daulphinois. *La Rochelle, Hieroſme Haulin. 1596. in-8.°*

* De noſtra in ſacramentis cum Domino Jeſu Chriſto conjunctione, tractatus adverſùs ſophiſmata quæ contra ſanctum hoc myſterium proferuntur; præſertim in libro cujus hic fuit titulus, *Redarguio iuſciiiarum & fraudum quibus nonnulli Theologi & Philoſophi Genevenſes, ſubſidiarii Antonii Sadeëlis, eum librum cavillati ſunt, quo præcipuum myſterium doctrinæ Calviniſtarum convictum eſt*: auctore GASPARE LAURENTIO. *Genevæ, Joan. le Preux. 1598. in-8.°* D2. 1437.

1140. De l'inſtitution, uſage & doctrine du ſaint ſacrement de l'Euchariſtie en l'Egliſe ancienne; comment, quand & par quels degrez la meſſe s'eſt introduite en ſa place; en quatre livres: par PHILIPPE DE MORNAY, ſieur DU PLESSIS-MARLY. *La Rochelle, Hieroſ. Haulin. 1598. in-4.°*

1141. Traité du ſacrement de la ſainte cene du Seigneur, au quel ceſte doctrine eſt eclaircie & prouvée par la parole de Dieu, avecques refutation de la doctrine adverſaire: par PHIL. DE MARNIX, ſieur DU MONT SAINTE ALDEGONDE. *Saumur, Thomas Portau. 1602. in-12.*

* Diſcours veritable de la conferenee propoſée entre le ſieur Eveſque d'Evreux & les Miniſtres de Madame, & autres appellés par ſon Alteſſe; avec une replique à la réponſe du même Eveſque, ſur l'argument qui luy avoit eſté propoſé contre le ſacrifice de la meſſe: ſeconde edition. *1602. in-8.°* D2. 1521.

1142. De l'inſtitution, uſage & doctrine du ſaint ſacrement de l'Euchariſtie en l'Egliſe ancienne, & de la meſſe: par PHILIPPE DE MORNAY, ſieur DU PLESSIS-MARLY: ſeconde edition. *Saumur, Thom. Portau. 1604. in-fol.*

* Aphoriſmata theologica de cœna Domini, ſub præſidio SIB. LUBBERTI. *Franekeræ, Ægidius Radæus. 1605. in-8.°* D2. 1134.

1143. Traicté de la vraye participation du corps & du ſang de N. S. J. C. par NIC. VIGNIER, Miniſtre. *Geneve. 1607. in-8.°*

1144. De miniſtro Euchariſtiæ tractatio ſcholaſtica, theologica & orthodoxa, qua diſtributionem calicis in S. cœna à ſolis Paſtoribus fieri debere demonſtratur, contra calumnias S. Goulartii & A. Fagii; eum epiſtola provocatoria ad ſynodum nationalem Gallicanam, à JAC. ROTARIO. *1608. in-8.°*

1145. Epiſtolica diatribe, ſeu privata diſceptatio inter Conr. Vorſtium & Johannem Lotzium, S. J. in qua de tranſubſtantiatione & reproductione Pontificia agitur. *Hanoviæ, 1609. in-8.°*

CONR. VORSTII antapodixes de tribus primis fidei articulis, quibus Jeſuiticæ apodixes contrariæ breviter refutantur. *Hanoviæ, Guiliel. Antonius. 1609. in-8.°*

GUIL. WHITAKERI tractatus de peccato originali, adverſùs Tho. Stapletonum: editus curâ J. ALLENSON. *Hanoviæ, Guiliel. Antonius. 1604. in-8.°*

1146. Apologie pour la ſainte cene du Seigneur, contre la preſence corporelle & la tranſubſtantiation; item contre les meſſes ſans communians, & contre la communion ſous une eſpece: par PIERRE DU MOULIN: ſeconde edition. *La Rochelle. 1609. in-8.°*

Anatomie du livre de Coëffeteau, intitulé *Refutation des fauſſetez contenuës en la deuxieme edition de l'apologie de la cene du Miniſtre du Moulin*: par PIERRE DU MOULIN. *Sedan, Jean Baillet. 1610. in-8.°*

Eaulx de Siloë pour eteindre le feu de Purgatoire, & noyer les Traditions, les limbes, les ſatisfactions humaines & les indulgences Papales; contre les raiſons d'un Cordelier Portugais, defendues par trois ecrits intitulés, le premier, *Le torrent du feu*: le ſecond, *La fournaiſe ardente*: & le troiſieme, *Le feu d'Helie*: par PIERRE DU MOULIN. *La Rochelle. 1610. in-8.°*

* Sommaire recueil des ſignes ſacrés, ſacrifices & ſacremens inſtituez de Dieu; & de la vraye origine du ſacrifice de la meſſe. *Quevilly, Claude le Villain. 1616. in-12.* D2. 1031.

* Sommaire des raiſons de ceux qui ne veulent participer à la meſſe; traité du vray ſacrifice & vray ſacrificateur; enſemble ſeize ſonnets chreſtiens ſur le même ſujet. *Moutauban, D. Hautain. 1618. in-12.* D2. 1031.

* Theſes ἐλεγκτικαὶ de cœna Domini, præſide DANIELE TILENO propugnatæ. *Sedani, Joan. Jannou. 1616. in-4.°* D2. 1008.

* De la toute puiſſance de Dieu & de ſa volonté; traité où eſt expoſé comment la toute puiſſance de Dieu & ſa volonté doivent regler notre foy au point du ſaint ſacrement: par PIERRE DU MOULIN. *La Rochelle. 1617. in-8.°* D2. 1542.

1147. Diſcours en forme de dialogue entre un pere & ſon fils, ſur la queſtion: ſi on peut faire ſon ſalut en allant à la meſſe pour eviter la perſecution: par JOSÜÉ DE LA PLACE. *Quevilly, Cl. le Villain. 1629. in-8.°*

1148. Diſcours en forme de dialogue entre un pere & ſon fils, ſur la queſtion: ſi on peut faire ſon ſalut en allant à la meſſe pour eviter la perſecution: par JOSÜÉ DE LA PLACE. *Saumur, Deſbordes. 1658. in-8.°*

1149. L'antibarbare, ou du langage inconnu tant ès prieres des particuliers, qu'au ſervice public; où auſſi ſont repreſentées les clauſes principales de la meſſe, qui ſcandaliſeroient le peuple, s'il les entendoit: par PIERRE DU MOULIN. *Sedan, Jean Jannon. 1629. in-8.°*

1150. L'Euchariſtie de l'ancienne Egliſe: par EDME AUBERTIN. *Geneve, Pierre Aubert. 1633. in-fol.*

* De ſacramento cœnæ chriſtianæ modeſta diſputatio FRANC. HOTMANNI, anno 1565. primùm edita, recuſa. *Hagæ Comitis, viduæ & hæredes Hillebrandi Jacobi à Wouw. 1635. in-8.°* D2. 1397.

* Apologie pour le ſacrifice de la croix, où il eſt traité du ſacrifice de l'Egliſe ancienne, & prouvé qu'il n'eſt point la meſſe: par JEAN ALBA. *Sainte-Foy, Hieroſme Maran. 1636. in-8.°* D2. 1115.

1150. *A.* Della communione con Jeſu Chriſto nell' Euchariſtia contra i Cardinali Bellarmino, e de Perron trattato, compoſto dal S.r GIOVANNI MESTREZAT, e tradotto da lingua Franzeſe in volgare Italiana, per VINCENTIO PARAVICINO. *In Geuevra, Giovan de la Planche. 1638. in-8.°*

1151. Diſſertatio de cœnæ adminiſtratione ubi Paſtores non ſunt; item, an ſemper communicandum per ſymbola: authore HUGONE GROTIO. *Amſtelodani, J. Columna. 1638. in-4.°*

Diatribe theologica de jubileo, ad jubilæum Urbani VIII. promulgatum anno MDCXLI. ſub præſidio GISB. VOETII. *Ultrajecti, Ægid. Romanus. 1641. in-4.°*

Diſputationis hiſtorico-theologicæ de Divis ſeu Sanctis quibuſdam chimæricis primæ, quæ eſt de Urſula & 11000. Virginibus, partes tres; ſub præſidio GISB. VOETII. *Ultrajecti, Joannes à Waesberge. 1644. in-4.°*

FRID. SPANHEMII oratio inauguralis de officio Theologi. *Lugduni Batavorum, Bonavent. & Abrah. Elzevirii. 1643. in-4.°*

De chriſtiana inter Europæos Evangelicos concordia, ſive tolerantia in charitate ſtabilienda, tractatus, nudam & ſimplicem majoris operis delineationem exhibens. *1647. in-4.°*

1152. HUG. GROTII de cœnæ adminiſtratione ubi Paſtores non ſunt; item, an ſemper communicandum per ſymbola, diſſertatio: cum diverſorum reſponſionibus. *Londini, B. Tooke. 1685. in-8.°*

1152. *A.* Examen des raiſons pour & contre le ſacrifice de la meſſe; pour ſervir d'eſchantillon du vray moyen de nous reünir en même religion: par J. DE LA PLACE. *Saumur, Deſbordes. 1639. in-8.°*

1153. Eclairciſſemens familiers de la controverſe de l'Euchariſtie: par DAVID BLONDEL. *Quevilly, J. Cailloüé. 1641. in-8.°*

Jugement du ſieur DE LA MILLETIERE, du livre de l'Euchariſtie de M.r Blondel; où la verité des fondemens de la doctrine catholique ſe voit invincible. *Paris, Iſ. Dedin. 1641. in-8.°*

* La manducation du corps de Chriſt, conſiderée en ſes principes: par JEAN D'ESPAGNE, Miniſtre du S. Evangile. *Charenton, (Paris) Melchior Mondiere. 1642. in-12.* D2. 863.

1154. La defenſe des droits de l'Egliſe univerſelle contre les pretentions des confreries; ou traité contre les confreries, & ſpecialement contre celle qu'on appelle du ſacrement de l'Euchariſtie: par J. GAULTIER, Miniſtre en l'Egliſe Reformée d'Archiac. *Saumur, J. Leſnier. 1642. in-8.°*

1155. De tranſſubſtantiatione liber, SIMPLICIO VERINO (ſive CL. SALMASIO) auctore, ad Juſtum Pacium contra Grotium. *Hagiopoli, Theod. Eudoxus. 1646. in-8.°*

1156. Anatomie du livre publié par le ſieur de la Milletiere pour la tranſubſtantiation: par J. C. E. AUBERTIN. *Charenton, Louis Vendoſme. 1648. in-4.°*

1157. EDM. ALBERTINI de Euchariſtiæ ſive cœnæ Dominicæ ſacramento, libri tres.

Daventriæ, Johan. Columbius. 1654. in-fol.

1158. Le tombeau de la meſſe, par DAVID DERODON. *Geneve, Pierre Aubert. 1654. in-8.°*

1159. Diſpute de l'Euchariſtie, par DAVID DERODON. *Geneve, Pierre Aubert. 1655. in-12.*

* Douze arguments propoſez contre la tranſſubſtantiation, avec la refutation des réponſes du ſieur Quidebœuf : par le ſieur TROÜILLARD, Miniſtre. *Charenton, Oliv. de Varennes. 1657. in-12.* D2. 2643.

1160. De communione veteris Eccleſiæ, ſeu de SS. Euchariſtiæ ſacramento, ſyntagma, editum ex bibliotheca Johan. Jonſtoni. *Amſtelædami, officina Elzeviriana. 1658. in-12.*

1161. Traité de la ſainte cene du Seigneur; avec l'explication de quelques paſſages difficiles du Vieux & du Nouveau Teſtament : par PIERRE DE LAUNAY. *Saumur, Deſbordes. 1659. in-12.*

1162. Hiſtoire de l'Euchariſtie, par MATTH. LARROQUE. *Amſterdam, Dan. Elzevir. 1669. in-4.°*

1163. Reflexions ſur la preſence réelle du corps de J. C. dans l'Euchariſtie; compriſes en diverſes lettres : par JAC. ABBADIE. *La Haye, Abrah. Troyel. 1685. in-12.*

1164. Determinatio F. Joannis, Pariſienſis Prædic. de modo exiſtendi corpus Chriſti in ſacramento altaris, alio quàm ſit ille quem tenet Eccleſia, nunc primùm edita ex codice manuſcripto ſancti Victoris; cum præfatione hiſtorica de dogmate tranſſubſtantiationis : à PETRO ALLIX. *Londini, J. Cailloüé. 1686. in-8.°*

1165. La paix des bonnes ames dans tous les partis du Chriſtianiſme, ſur les matieres de religion, & particulierement ſur l'Euchariſtie; & où l'on repond auſſi à un article de l'onzieme des lettres paſtorales de M. Jurieu, oppoſé aux avis charitables publiés depuis peu, & que l'on a joint ici avec quelques pieces qui concernent ce ſujet : par PIERRE POIRET. *Amſterdam, Theodore Boeteman. 1687. in-8.°*

1166. La communion ſainte; ou traité ſur la neceſſité & les moyens de communier dignement : par le ſieur BASNAGE. *Rotterdam, Abr. Acher. 1688. in-12.*

1167. L'impieté des communions forcées, avec quelques reflexions ſur les peines qu'on inflige à ceux qui refuſent d'y participer; en particulier ſur les outrages faits aux cadavres : par un Miniſtre refugié. *Deventer. 1689. in-12.*

1168. La communion devote; ou la maniere de participer ſaintement à l'Euchariſtie : par JEAN LA PLACETTE. *Amſterdam, Jean Garrel. 1695. in-12.*

1169. Traité de l'autorité des ſens, contre la tranſſubſtantiation : par JEAN LA PLACETTE. *Amſterdam, G. Gallet. 1700. in-12.*

1170. Examen de la tranſſubſtantiation, par M. LE COQ, Conſeiller au Parlement de Paris. *Londres, Jean Wats. 1720. in-8.°*

* Diſputatio de jure divortii, quod maritus habet proprium & peculiare, adulterii cauſsâ; in qua omnia quæ ad hanc materiam referri poſſunt, explicantur, exemplis illuſtrantur, & authoritatibus ſacræ Scripturæ, juriſque canonici & civilis comprobantur : authore LIBORIO A BODENSTAIN. *Francofurti, hæredes Romani Beati. 1601. in-12.* D2. 736.

* Conſeil ſur les mariages entre perſonnes de contraire religion : par P. DU MOULIN. *Charenton, J. A. Joallin. 1619. in-12.* D2. 1521.

1171. Zacharie; ou de la ſainčteté du mariage, & particulierement du mariage des Eccleſiaſtiques, contre l'uſage des ſousintroduites & autres impuretés des conſciences cauterizées : par JEAN FAUCHER, Miniſtre de Niſmes. *Niſmes, Jean Vaguenar. 1627. in-8.°*

1172. Conſiderations ſur les droičts par leſquels la nature a reglé les mariages : par MOYSE AMYRAULT. *Saumur, If. Deſbordes. 1648. in-8.°*

Traitez de Morale.

Traitez generaux de Morale.

1173. SIBRANDI LUBBERTI de principiis Chriſtianorum dogmatum libri ſeptem : editio ſecunda. *Franekeræ, Ægidius Radæus. 1595. in-8.°*

1174. Compendium præcipuorum capitum chriſtianæ doctrinæ : authore HIERONYMO ZANCHIO. *Neuſtadii in Palatinatu, vidua Will. Harniſii. 1598. in-8.°*

In epiſtolam S. Judæ Apoſtoli perbreves notæ ex lectionibus FRANCISCI JUNII, quibus ex verbo Dei, cùm hujus epiſtolæ, tum etiam totius Scripturæ demonſtratur autoritas. *Antuerpiæ, Ægid. Radæus. 1584. in-8.°*

1175. GUILL. AMESII philoſophemata. *Amſtelodami, Joan. Janſſonius. 1651. in-12.*

1176. Idea ſacræ theologiæ, exemplar ſanorum ſermonum in fide & charitate continens; publicis diſputationibus propoſita, & examinata præſide & auctore JOANNE CLUTONE:

editio ſecunda. *Franekeræ, Johan. d'Huyring. 1656. in-12.*

1177. HENRICI ALTING methodus theologiæ didacticæ, perpetuis S. Scripturæ teſtimoniis explicata : addita eſt ejuſdem methodus theologiæ catecheticæ. *Amſtelodami, Joan. Janſſonius. 1656. in-12.*

1178. JOANNIS BINCHII mellificium theologicum, ad diſputandum & concionandum proficuum, quinque partibus abſolutum. *Amſtelodami, Joh. Schipperus. 1666. in-4.°*

1179. ABRAH. HEIDANI corpus theologiæ chriſtianæ, in XV. locos digeſtum. *Lugduni Batavorum, Jord. Luchtmans. 1686. in-4.° 2. vol.*

1180. JOH. HENR. HEIDEGGERI ethicæ chriſtianæ prima elementa, publicata per JOH. CURICKE. *Francofurti & Lipſiæ, Mich. And. Fuhrmans. 1711. in-12.*

1181. PETRI MOLINÆI de cognitione Dei tractatus. *Lugduni Batavorum, Elzevir. 1625. in-24.*

1182. Traité de la connoiſſance de Dieu, par PIERRE DU MOULIN. *Charenton, Sam. Petit. 1625. in-16.*

* Admonitio de rationis humanæ deceptione in ſpiritualibus fugienda. *Regiomonti. 1646. in-12.* D2. 1361.

1183. Eccleſiarum Belgii chriſtiana & orthodoxa doctrina & politia; videlicet, pœnitentiale, catecheſis, liturgia & canones eccleſiaſtici, in Græcum vulgare tranſlata. *Lugduni Batavorum, Bonavent. & Abrah. Elzevir. 1648. in-4.°*

1184. GER. JOAN. VOSSII theſes theologicæ & hiſtoricæ de variis doctrinæ chriſtianæ capitibus, quas olim diſputandas propoſuit in Academia Leidenſi : editio tertia. *Hagæ Com. Adr. Ulacq. 1658. in-4.°*

1185. FRID. SPANHEMII F.F. oratio de degenere Chriſtianiſmo; recitata cum ſe annuo Academiæ Leydenſis regimine tertiùm abdicaret anno 1688. *Lugduni Batavorum, Abrah. Elzevier. 1688. in-8.°*

1186. Epiſtres, ou lettres miſſives ecrites par l'effluxion d'eſprit de la vie uniforme, à la requeſte d'aucuns amateurs de la verité, pour reponſe à leurs demandes; trad. du Flameng. *in-8.°*

1187. L'art de ſe connoitre ſoy même; ou la recherche des ſources de la morale : par JACQUES ABBADIE, en deux parties. *Rotterdam, Pierre Vander Slaart. 1692 in-12.*

1188. L'art de ſe connoitre ſoy même; ou recherche des ſources de la morale : par JACQ. ABBADIE. *Lyon, Aniſſon & Poſuel. 1693. in-12.*

1188. *A.* La morale chretienne abregée, & reduite à trois principaux devoirs, la repentance des pecheurs, la perſeverance des juſtes, & les progrés que ces juſtes perſeverans doivent faire dans la pieté : par JEAN LA PLACETTE. *Cologne, Balth. ab Egmong. 1695. in-12.*

1189. La morale chrêtienne abregée, & reduite à trois principaux devoirs, la repentance des pecheurs, la perſeverance des juſtes, & les progrés que ces juſtes perſeverans doivent faire dans la pieté : par JEAN LA PLACETTE ; ſeconde edition, augmentée. *Amſterdam, Georg. Gallet. 1701. in-12.*

1190. Eſſais de morale, par JEAN LA PLACETTE : ſeconde edition, conſiderablement augmentée par l'auteur. *Amſterdam, Em. du Villars. 1716. in-12. 4. vol.*

1191. Nouveaux eſſais de morale, par JEAN LA PLACETTE, Miniſtre de l'Egliſe Reformée de Coppenhague : nouvelle edition, conſiderablement augmentée par l'auteur. *Amſterdam, George Gallet. 1697. in-12. 4. vol.*

1192. Nouveaux eſſais de morale, par JEAN LA PLACETTE, qui peuvent ſervir de ſuite aux autres eſſais du même auteur. *La Haye, Henry Scheurleer. 1715. in-12. 2. vol.*

1193. Reflexions chrêtiennes ſur divers ſujets; où il eſt traité, I. de la ſeureté; II. du bien & du mal qu'il y dans l'empreſſement avec lequel on recherche les conſolations; III. de l'uſage que nous devons faire de noſtre temps; IV. du bon & du mauvais uſage des converſations : par JEAN LA PLACETTE. *Amſterdam, Pierre Brunel. 1707. in-12.*

1194. Des points fondamentaux de la religion Chrêtienne : par JEAN GRAVEROL. *Amſterdam, George Gallet. 1697. in-8.°*

1195. Morale chrêtienne, ou l'art de bien vivre; par BENOIST PICTET. *Geneve, Cramer. 1693. 1695. & 1696. in-8.° 6. tom. 3. vol.*

1196. La theologie chrêtienne & la ſcience du ſalut; ou expoſition des veritez que Dieu a revelées aux hommes dans la ſainte Ecriture, & la refutation des erreurs contraires : l'hiſtoire de la pluſpart de ces erreurs, & les ſentiments des anciens Peres : par BENED. PICTET, Paſteur & Profeſſeur à Geneve. *Amſterdam, George Gallet. 1702. in-4.°*

1197. Morale evangelique, oppoſée à quelques morales philoſophiques publiées dans ce ſiecle; avec un abregé de la vraye religion chrêtienne, en un traité contenant les moyens de connoître facilement ſi on eſt dans l'état de grace, ou dans celuy de la nature: par P. N. P. E. M. D. SS. E. D. B. *Berlin, J. Mich. Rüdiger. 1699. in-8.° 2. tom. 1. vol.*

1198. Traité des ſources de la corruption qui regne aujourd'huy parmy les Chreſtiens. *Amſterdam, Henry Deſbordes. 1700. in-8.° 2. vol.*

1198. *A.* Traité des ſources de la corruption qui regne aujourd'huy parmi les Chrêtiens: cinquieme edition. *Amſterdam, Henri Deſbordes. 1708. in-12. 2. vol.*

1199. Le charactere du vray chreſtien, & le moyen de le devenir; en forme d'entretiens entre Elie & Chriſtophile: par HERO SIBERSMA; traduit du Flamand en François. *Delft, Adr. Beman. 1707. in-8.°*

1200. Nouvelles lumieres chrêtiennes, extraites du tromphe de la ſimplicité, ſur trois points fondamentaux de la foy & de la religion chrêtienne: premier eſſay par SAM. PASTRE le jeune. *Amſterdam, Herman Vytwerf. 1731. in-8.°*

1201. Meditation ſur le pſeaume XCI. pour ſervir d'antidote contre la peſte, & de précaution contre tous les dangers; avec une lettre ſur la queſtion s'il eſt loiſible en temps de peſte, de s'éloigner des lieux infectés: par ANDRÉ RIVET. *Quevilly, J. Cailloué. 1638. in-12.*

1202. Inſtructions pour les Nicodemites; où après avoir convaincu ceux qui ſont tombez de la grandeur de leur crime, on fait voir qu'aucune violence ne peut diſpenſer les hommes de l'obligation de profeſſer la verité: par J. G. P. *Amſterdam, Abr. Wolfgang. 1687. in-12.*

1203. Les feüilles de figuier; ou vanité des excuſes de ceux qui ont ſuccombé ſous la perſecution. *La Haye, Abrah. Troyel. 1687. in-12.*

1204. Les principes ſolides de la religion & de la vie chrêtienne, appliquez à l'éducation des enfans, & applicables à toutes ſortes de perſonnes; oppoſés aux idées ſeches & Pelagiennes que l'on fait courir ſur ſemblables ſujets: par PIERRE POIRET. *Amſterdam, Henri Deſbordes. 1705. in-12.*

Traitez Particuliers de Morale.

Traitez de la Religion.

1205. HIERON. ZANCHII de religione chriſtiana fides, & ejuſdem theſes de præcipuis aliquot fidei chriſtianæ articulis. *Neuſtadii Palatinorum, W. Harnifius. 1601. in-12.*

ABRAHAMI SCULTETI de precatione tractatio logico-theologica, viam oſtendens ſtudioſis doctrinæ ſacræ, topica theologica ex ſolis Scripturis ſanctis methodicè conficiendi: & ejuſdem Joannes Baptiſta in eundem finem logicè deſcriptus. *Neuſtadii Palatin. W. Harnifius. 1603. in-12.*

Diſceptatio epiſtolaris JOANNIS MAGIRI, Jeſuitæ Concionatoris, & DAVIDIS PAREI, Chriſtiani Theologi, de auctoritate divina & canonica ſacrarum Scripturarum, deque abſoluta Eccleſiæ infallibilitate. *Heidelbergæ, typis Voegelianis. 1604. in-12.*

De ſacrarum Scripturarum authoritate, neceſſitate & uſu doctrinali ac judiciario, adverſùs Jeſuitarum impoſturas, diſputatio prima; præſide DAVIDE PAREO, reſpondente JOAN. LUDOVICO GORLICENI. *Heidelbergæ, typis Voegelianis. 1604. in-12.*

Oratio de Jeſuitarum ſtrophis circa canonem Scripturarum, & de conſenſu antiquitatis cum Eccleſiis orthodoxis hujus temporis, habita anno 1602. à DAVIDE PAREO. *Heidelbergæ, typis Voegelianis. 1604. in-12.*

1206. Traité des Religions, contre ceux qui les eſtiment toutes indifferentes: ſeconde édition. *Saumur, Jean Leſnier. 1652. in-4.°*

1207. Traitez & lettres de M.r DE GOMBAUD, touchant la religion. *Amſterdam, Lauchume. 1676. in-12.*

1208. De religione naturali liber, in tres partes diviſus, ubi falſa refelluntur, vera probantur, ac orthodoxarum Eccleſiarum fratres ad concordiam vocantur: autore PETRO CHAUVIN. *Roterodami, Petr. Vander Slaart. 1693. in-8.°*

1209. HERM. ALEX. RÖELL diſſertatio de religione rationali: editio tertia. *Franequeræ, Joh. Gyzelaar. 1695. in-8.°*

1210. Traitez du martyre, de la conſolation des Martyrs, & de la chûte des Saints: traduit du Latin de Jean Henri Heidegger, par le ſieur DE SAINT AMANT. *Geneve, Sam. de Tournes. 1687. in-8.°*

Traitez des Actions Humaines.

1211. Libertas Chriſtianorum à lege cibaria veteri de ſanguine & ſuffocato, demonſtrata, & ab inſtantiis Steph. Curcellæi defenſa per JOH. HENR. HEIDEGGERUM, inſerto commentario in concilium Hieroſolymitanum. *Amſtelodami, Janſſon. 1662. in-8.°*

* Poſitiones theologicæ de votis Chriſtianorum, eorum præcipuè qui ſe religioſos dicunt; præſide QUIRINO REUTERO. *Haidelbergæ, typis Voegelianis. 1605. in-4.°* D2. 286.

1212. Traité des danſes, auquel eſt amplement reſoluë la queſtion: à ſçavoir s'il eſt permis aux Chreſtiens de danſer; nouvellement

mis en lumiere. *Paris, François Eſtienne. 1579. in-12.*

1213. JOAN. DALLÆI de jejuniis & quadrageſima, liber. *Daventriæ, Joh. Columbius. 1657. in-8.°*

1214. Traité de la reſtitution, diviſé en cinq livres; où l'on trouvera la reſolution des cas de conſcience qui ont du rapport à cette matiere: par JEAN LA PLACETTE. *Amſterdam, George Gallet. 1696. in-12.*

1215. Traité de l'aumône, où l'on trouvera la reſolution des cas de conſcience qui ont du rapport à cette matiere; avec une diſſertation où l'on prouve que les Therapeutes ou Supplians dont parle Philon, n'eſtoient pas Chrétiens: par JEAN LA PLACETTE. *Amſterdam, Daniel Pain. 1699. in-12.*

1216. Traité des bonnes œuvres en general: par JEAN LA PLACETTE. *Amſterdam, Daniel Pain. 1700. in-12.*

* SAM. MARESII oratio theologica de duobus extremis in peſte declinandis; cui, ob affinitatem materiæ, adjungitur diatriba, qua diſquiritur an poſſit & debeat homo Chriſtianus in ſuis morbis medicos advocare, & eorum curæ ſe committere. *Groningæ, Franc. Bronchorſtius. 1656. in-4.°* D2. 2689.

1217. NICOLAI VEDELII S. Hilarius; ſeu antidotum contra triſtitiam pro ſancta hilaritate. *Lugduni Batavorum, Franc. Heger. 1632. in-12.*

1218. De legatione evangelica ad Indos capeſſenda, admonitio JUSTI HEURNII. *Lugduni Batavorum, offic. Elzeviriana. 1618. in-8.°*

1219. HENR. ANT. NERDENI de correctione fratrum eccleſiaſtica, aphoriſmi. *Franekeræ, Ægidius Radæus. 1611. in-4.°*

1220. JOAN. DALLÆI de pœnis & ſatisfactionibus humanis, libri ſeptem. *Amſtelodami, Joh. Blaeu. 1649. in-4.°*

1221. De l'honneur qui eſt dû aux Roys, & à J. C. le Roy des Roys: par CHARLES DRELINCOURT. *Charenton, Cellier. 1643. in-12.*

Traitez de la Conſcience.

1222. GUILL. AMESII de conſcientia & ejus jure vel caſibus, libri quinque: editio nova. *Amſtelodami, Joan. Janſſonius. 1643. in-12.*

1223. Traité de la conſcience, dans lequel on examine ſa nature, ſes illuſions, ſes craintes, ſes doutes, ſes ſcrupules, ſa paix & divers cas de conſcience; avec des reflexions ſur le commentaire philoſophique: par J. BASNAGE. *Amſterdam, Pierre Brunel. 1696. in-12. 2. vol.*

1224. Traité de la conſcience, diviſé en trois livres; où il eſt parlé de ſa nature, des regles qu'elle doit ſuivre, des devoirs dont elle doit s'acquitter, des ſoins qu'on en doit prendre, & des états où elle peut ſe trouver; avec une diſſertation où l'on prouve la neceſſité de la diſcuſſion à l'égard de ce qu'il faut croire: par JEAN LA PLACETTE. *Amſterdam, George Gallet. 1695. in-12.*

1225. Divers traitez ſur des matieres de conſcience, où l'on trouvera la reſolution de pluſieurs cas importans, & particulierement de ceux qui concernent le menſonge, les équivoques, & les reſervations mentales, l'intereſt, le jeu, le droit que chacun a de ſe defendre, le ſcandale: par JEAN LA PLACETTE. *Amſterdam, George Gallet. 1697. in-12.*

1226. Reflexions ſur les droits de la conſcience, où l'on fait voir la difference entre les droits de la conſcience éclairée, & ceux de la conſcience errante: on refute le commentaire philoſophique, & le livre intitulé, droits des deux Souverains; & on marque les juſtes bornes de la tolerance civile en matiere de religion: par ELIE SAURIN. *Utrecht, Ant. Schouten. 1697. in-8.°*

Traitez des Loix & des Préceptes.

1227. Expoſition ſur les articles de la foy & religion chreſtienne, qu'on appelle le ſymbole des Apoſtres. *1541. in-12.*

L'ordre & maniere qu'on tient en adminiſtrant les SS. ſacremens du baptéſme & de la cene, en la celebration du mariage, & en la viſitation des malades; avec la forme qu'on tient ès predications. *J. Michel. 1538. in-12.*

* Expoſitio analytica pariter & eccleſiaſtica præcepti verè chriſtiani: *Reddite quæ ſunt Cæſaris, Cæſari, & quæ ſunt Dei, Deo:* ex ſcriptis Theologorum collecta ſtudio JOH. GEORGII GROSSII. *Baſileæ, Conradus Waldkirchius. 1612. in-8.°* D2. 1050.

* Lachrymæ crocodili abſterſæ; hoc eſt, notæ & caſtigationes in Threnum ſabbathicum J. B. Belgicè ſcriptum: authore GISB. VOETIO. *1627. in-8.°* D2. 997.

* Explicatio Decalogi, ut Græcè extat; & quomodo ad Decalogi locos evangelica præcepta referantur: authore HUG. GROTIO. *Amſtelodami, Joh. & Corn. Blaeu. 1640. in-8.°* D2. 812.

1228. Explicatio Decalogi, ut Græcè extat; & quomodo ad Decalogi locos evangelica præcepta referantur: authore HUG.

GROTIO. *Amſtelodami, Joh. & Corn. Blaeu. 1642. in-8.°*

1229. GER. JOAN. VOSSII diſſertationes tres de tribus ſymbolis, Apoſtolico, Athanaſiano & Conſtantinopolitano. *Amſtelodami, J. Blaeu. 1642. in-4.°*

* ALARDI VAECK, theologiæ Doctoris, commentariorum in ſymbolum Apoſtolorum libri tres, cum prolegomenis de fide ſalvifica: ſubjunctâ ad calcem axiomata, è Vincentio Lerinenſi, ad unitatem promovendam faciente. *Francofurti, Frid. Weiſus. 1654. in-4.°* D2. 1280.

1230. Diſputationes theologicæ de lege Dei, in quibus natura, proprietates & perfectiones legis divinæ explicantur; publicis diſputationibus propoſitæ per GUILELMUM APOLLONII. *Medioburgi Zeland. Jac. Fierenſius. 1655. in-12.*

1231. AND. ESSENII diſſertatio de perpetua moralitate Decalogi, adeòque ſpecialiùs etiam ſabbathi; denuò recognita, & adversùs objectiones, inſtantias & exceptiones variorum defenſa. *Ultrajecti, Joh. à Waesberge. 1660. in-12.*

1232. HERM. WITSII exercitationes in orationem Dominicam. *Franequeræ, Jo. Gyſelaar. 1689. in-4.°*

1233. HERM. WITSII exercitationes ſacræ in ſymbolum quod Apoſtolorum dicitur, & in orationem Dominicam: editio tertia; ab auctore recognita. *Amſtelodami, Joannes Wolters. 1697. in-4.°*

1234. Diſquiſitio de ſymbolo; ſive diſſertatio de antiquitate & authoritate ſymboli Apoſtolici, interſperſis paſſim obſervationibus eccleſiaſticis, veterum Patrum teſtimoniis, ac conciliorum ſuffragiis illuſtrata. *Amſtelodami, Franc. Vander Plaats. 1702. in-4.°*

1235. Traité de l'amour du prochain; par ELIE SAURIN: ouvrage poſthume. *Amſterdam, Henri Schelte. 1704. in-8.°*

Traitez de la Juſtice & du Droit.

* Ampliſſimi viri conſiderationes erotematicæ circa fœnus Trapeziticum, cum SAM. MARESII ad eas reſponſione: præmittitur ejuſdem præfatio de famoſa præfatione nuper admodùm præfixa libro qui inſcribitur, *Nova philoſophia reformata. Groningæ, Franc. Bronchorſtius. 1657. in-4.°*

1236. Defenſio proceſſus de non occidendis Hæreticis, contra tria capita libri quarti Politicorum Juſti Lipſii, ejuſque libri adversùs Dialogiſtam confutatio, per THEODORUM VOLCHARDUM COORNHERT conſcripta: ad calcem adjectum eſt carmen in laudem autoris. *Goudæ, Petrus Simo Kies. 1591. in-8.°*

Pro defenſione tertia fœderatorum, contra appendicem diſputationis theologicæ M. Becani, de fide Hæreticis ſervanda; ad afferendam, contra Pontificum & Jeſuitarum perfidiam, Regum & Principum fidem & majeſtatem: cui acceſſerunt Maximiliani II. Imperatoris, Caroli IX. Galliarum, Philippi II. Hiſpaniarum, aliorumque Regum, Principum & Rerumpublicarum contra concilium Tridentinum vatidicæ & veriſſimæ ſententiæ & proteſtationes. *Amſtelodami, Benaventura Elzevir. 1608. in-8.°*

1237. MINI CELSI, Senenſis, de Hæreticis capitali ſupplicio non afficiendis: adjectæ ejuſdem argumenti THEOD. BEZÆ & AND. DUDITII epiſtolæ duæ contrariæ. *1584. in-8.°*

* Pro defenſione tertia fœderatorum, contra appendicem diſputationis theologicæ M. Becani, de fide Hæreticis ſervanda; ad aſſerendam, contra Pontificum & Jeſuitarum perfidiam, Regum & Principum fidem & majeſtatem: cui acceſſerunt Maximiliani II. Imperatoris, Caroli IX. Galliarum, Philippi II. Hiſpaniarum, aliorumque Regum, Principum & Rerumpublicarum contra concilium Tridentinum vatidicæ & veriſſimæ ſententiæ & proteſtationes. *Amſtelodami, Bonav. Elzevir. 1608. in-8.°* D2. 1236.

1238. Apologia pro Chriſtiano Batavo, non Calviniſta, contra M. Becani quæſtiones miſcellaneas, de fide Hæreticis ſervanda. *Londini. 1620. in-8.°*

* Juris publici quæſtio capitalis: *Sint-ne Proteſtantes jure Cæſareo Hæretici, & ultimo ſupplicio afficiendi*, contra Gaſp. Scioppii claſſicum ſanguinarium: tractata à JUSTO MEIERO, ubi jus omne Juſtiniani & Theodoſiani codicis de gravioribus Hæreticorum pœnis, & alia multa juris civilis loca explicantur. *Argentorati, Nic. Wyriot. 1621 in-4.°* D2. 2673.

1239. Epitome proceſſus de occidendis Hæreticis, & vi conſcientiis inferenda, inter J. Lipſium Politicorum auctorem, & Theod. Coornhertium eadem refringentem. *Goudæ, Gaſp. Tournæus. 1626. in-8.°*

1240. JOH. CLOPPENBURGII epiſtola; qua ad calumnias Salmaſianas ex parte reſpondetur. *Lugduni Batavorum, Juſtus Livius. 1640. in-8.°*

Theologia LAMBERTI VELTHUSII, philoſophiæ & medicinæ Doctoris: in duas partes. *Villafranca. 1666. in-8.°*

* Argumentum theologicum de non gerendo gladio materiali in Republica chriſtiana; examinandum propoſitum à VALERIANO NICOLINO.

NICOLINO. *Amſtelodami. 1646. in-12.* D2. 1361.

1240. *A.* Traité du ſerment, diviſé en deux livres; où l'on trouvera la reſolution des cas de conſcience qui ont du rapport à cette matiere: par JEAN LA PLACETTE. *La Haye, Abrah. Troyel. 1701. in-12.*

Traitez des Vertus, des Vices & des Péchez.

* Theſes theologicæ de peccato, præſide JOHAN. MOLTHERO. *Marpurgi Catiorum, Paulus Egenolphus. 1605. in-4.°* D2. 286.

* Theſes theologicæ de peccato, præſide DAVIDE PAREO. *Heidelbergæ, Joh. Lancellotus. 1605. in-4.°* D2. 286.

1241. Traité de la cauſe & de l'origine du péché; où ſont examinées les opinions des Philoſophes Jüifs, Heretiques, de Luther, Calvin & autres: par DAN. TILENUS. *Paris, Fr. Julliot. 1621. in-8.°*

Conſiderations ſur les canon & ſerment des Egliſes Reformées, conclu & arreſté au ſynode national d'Alez ès Cevennes, le 6. d'Octobre 1620. pour l'approbation des canons du ſynode tenu à Dordrecht en Hollande les ans 1618. & 1619. par D. TILENUS. *1622. in-8.°*

Diſcours des raiſons pour leſquelles ceux de la Religion en France peuvent & doivent reſiſter par armes à la perſecution ouverte: par un des Deputez de l'aſſemblée de la Rochelle (LA MILLETIERE) *1622. in-8.°*

Examen du diſcours des raiſons pour leſquelles ceux de la Religion en France peuvent & doivent reſiſter par armes à la perſecution: par DAN. TILENUS. *Paris. 1622. in-8.°*

Lettres de DAN. TILENUS à un amy, touchant la nouvelle confeſſion de foy de Cyrille, Patriarche de Conſtantinople. *1629. in-8.°*

L'impoſture de la pretenduë confeſſion de foy de Cyrille, Patriarche de Conſtantinople. *Paris, Edme Martin. 1629. in-8.°*

Le droict du Roy ſur des ſubjects Chreſtiens; par MATHIEU MORGUES ſieur DE SAINT GERMAIN. *Paris, Anthoine Alazet. 1622. in-8.°*

Libre diſcours contre la grandeur & puiſſance temporelle du Pape, pour la deffenſe de noſtre Roy très Chreſtien, & des Libertez de l'Egliſe Gallicane. *in-8.°*

Pour la ſeureté de la vie & de l'eſtat des Roys, contre les impietez de ceux qui ont eſcrit contre leurs puiſſances ſouveraines. *1626. in-8.°*

De univerſi orbis Chriſtiani pace & concordia per Cardinalem Richelium conſtituenda, epiſtola ad eundem per T. B. MILLETERIUM. *Paris. 1634. in-8.°*

Jugement de M.r DU MOULIN ſur le livre du ſieur de la Milletiere. *1636. in-8.°*

Lettres de M.rs RIVET, DE LA MILLETIERE & DU MOULIN. *Sedan, Jean Jannon. 1635. in-8.°*

Lettre de JEAN DAILLÉ ſur les plaintes faites contre luy & ſes collegues. *Charenton. 1636. in-8.°*

1242. J. DALLÆI diſputatio de fidei ex Scripturis demonſtratione, adversùs novam *Tome II. Part. II.* quorumdam Latinorum methodum; ab auctore aucta, & Latinè ex Gallico reddita: adjecti ſunt de ſimili argumento duo inſignes THEODORETI ſermones ſive libelli; Græcè & Latinè. *Genevæ, Sam. de Tournes. 1660. in-8.°*

1243. Traité contre l'impureté, par J. F. OSTERVALD, Paſteur de l'Egliſe de Neufchâtel. *Amſterdam, Thom. Lombrail. 1707. in-8.°*

1244. La foy reduite à ſes veritables principes, & renfermée dans ſes juſtes bornes: par P. PAPIN, D. L. A. *Rotterdam, Reinier Leers. 1687. in-12.*

1245. Virtutum chriſtianarum inſinuatio facilis, & quibuſvis accommodata à PETRO POIRET. *Amſtelodami, Joan. Wolters. 1705. in-8.°*

1246. Traité de l'orgueil, par JEAN LA PLACETTE. *Amſterdam, Jean Garrel. 1692. in-12.*

* Diſputatio de homicidio, præſide AUGUSTINO CALLIÆ propugnata. *Sedani, 1608. in-4.°* D2. 1008.

* Theſes theologicæ de peccato mortali & veniali, præſide PETRO MOLINÆO propugnatæ. *Sedani, Joan. Jannon. 1622. in-4.°* D2. 1008.

1247. ABRAH. HEIDANI de origine erroris, libri octo. *Amſtelodani, Joh. à Soueren. 1678. in-4.°*

ABRAH. HEIDANI diatriba de Socinianiſmo. *Amſtelodami. 1678. in-4.°*

ABRAH. HEIDANI judicium de univerſa hodiernorum Pelagianorum, hoc eſt, Remonſtrantium doctrina. *Amſtelodami. 1678. in-4.°*

1248. De fide ſalvifica ſyntagma theoretico-practicum; in quo fidei ſalvificæ tum natura, tum praxis univerſa, exponitur: cum præfatione de membris Eccleſiæ viſibilis, ſeu admittendis, ſeu rejiciendis: autore PETRO VON MASTRICHT. *Duiſburgi ad Rhenum, Franco Sas. 1671. in-8.°*

1249. Defenſe de la veritable doctrine de l'Egliſe Reformée, ſur le principe de la foy, contre le livre de Jurieu, intitulé, *Defenſe de la doctrine univerſelle de l'Egliſe*, &c. par ELIE SAURIN. *Utrecht, Ant. Schouteu. 1697. in-8.°*

1250. CEPHÆ PISTOPHILI epiſtolæ duæ reſponſoriæ ad Johan. Voët, pro defenſione ſententiæ Theologorum veterum & recentiorum de amore in fide. *Lugduni Batavorum, Arnold. Doude. 1677. in-4.°*

SAMUELIS MARESII reflexiones breves ad conceptum Matthiæ Nethenii, circa reformationem

quinque capitulorum Ultrajectinorum. *Groningæ, Fr. Bronchorſtius. 1660. in-4.°*

SAMUELIS MARESII epiſtola ad amicum de reconciliatione inter ſe & D. Voëtium. *Groningæ, Johan. Cöllenius. 1661. in-4.°*

SAMUELIS MARESII epiſtola ad Joh. Cocceium de ſuis reſponſionibus ad LXXXIII. quæſtiones ſibi propoſitas, & in Academia Groningomſandica 21. Januarii 1663. ventilatas, & de Cocceii animadverſionibus eò ſpectantibus. *Groningæ, Joh. Cöllenius. 1665. in-4.°*

SAMUELIS MARESII ad D. P. Serarium Chiliaſmus enervatus; ſeu diſputatio theologica de conjunctione omnium Planetarum in Sagittario anno 1662. & de iis quæ per illam portendi dicuntur, & vindiciæ de converſione univerſali & reſtitutione Judæorum, necnon de abolitione Antichriſti. *Groningæ, Joan. Cöllenius. 1664. in-4.°*

1251. Traité de la foy divine, où il eſt parlé de la nature, des fondemens & des proprietés de cette vertu; & on la compare avec la foy hiſtorique, la foy à temps, la foy juſtifiante & la raiſon: par JEAN LA PLACETTE. *Amſterdam, George Gallet. 1697. in-12.*

1252. De viva deque mortua fide doctrina Jacobi Apoſtoli, evoluta prælectionibus theologicis ad epiſtolæ ejus caput II. habitis à JAC. GUSSETIO, Profeſſore Groning. adjuncta eſt diſſertatio oſtendens Carteſianum mundi ſyſtema non periculoſum eſſe; item qua, ex harmonia hujus mundi inferioris, Deum eſſe demonſtratur. *Amſtelodami, Henr. Boom. 1696. in-8.°*

1253. Conſtellatio cœleſtis, ubi gratia Dei, reſipiſcentia & fides hiſtorica & ſalvifica fuſiùs tractantur: per GUILL. PRICE. *Amſtelodami, vidua Martini Joannis Brandii, &c. 1656. in-8.°*

De bono unitatis & ordinis, diſciplinæque & obedientiæ in Eccleſia rectè conſtituta vel conſtituenda, Bohemicæ Eccleſiæ ad Anglicanam parænesis: per JOH. AMOS COMENIUM, cum præmiſſa ordinis ac diſciplinæ in Eccleſiis FF. Bohemorum uſitatæ deſcriptione. *Amſtelodami, Johan. Raveſteinius. 1660. in-8.°*

1254. Antiqua & vera fides & ſola ſervans, demonſtrata plurimis ſacræ Scripturæ & ſanctorum Patrum teſtimoniis: authore TIMANNO GESSELIO. *Trajecti ad Rhenum, Giſbert Zylius. 1664. in-4.°*

1255. De l'élevation de la foy, & de l'abaiſſement de la raiſon en la créance des myſteres de la religion: par MOYSE AMYRAULT. *Charenton, Louis Vendoſme. 1644. in-12.*

1256. CASPARI STRESONIS technologia theologica, exemplo illuſtrata, videlicet commentario analytico in caput primum epiſtolæ ad Rom. ac deinde loco communi generico de fide. *Lugduni Batavorum, David Lopes. 1634. in-4.°*

Traitez des Cas de Conſcience.

1257. Summa caſuum conſcientiæ, nova methodo elaborata: autore JOH. HENR. ALSTEDIO. *Hanoviæ, Joh. Preſſius. 1643. in-12.*

1258. Ad legem & teſtimonium; ſive erotematica propoſitio & deductio quorumdam conſcientiæ caſuum, præcipuè de publico Novi Teſtamenti cultu, aliiſque Chriſtianiſmo vel neceſſariis vel utilibus, exhibita Chriſtianorum Eccleſiis illis, quæ ſolam Veteris & Novi Teſtamenti Scripturam pro unico fidei & morum canone profitentur: autore ABRAH. BORECLIO. *1645. in-8.°*

JOHAN. HOORNBEECK apologia pro Eccleſia Chriſtiana hodierna non apoſtolica, oppoſita libello cui titulus, *Ad legem & ad teſtimonium*; &c. *Amſtelodami, Lud. Elzevirius. 1647. in-8.°*

1259. MART. SCHOOCKII exercitationes ſacræ XIX. quibus excutiuntur varii conſcientiæ caſus & multa Scripturæ loca illuſtrantur. *Groningæ, Henr. Luſſinck. 1657. in-8.°*

1260. ARNOLDI REYNESSII judicium de exercitationibus ſacris Martini Schoockii, Philoſophi. *Ultrajecti, Jacob. à Doeyenburgh. 1658. in-8.°*

Catechiſtes & Prédicateurs.

Catechiſmes.

1261. ZACHARIÆ URSINI corpus doctrinæ orthodoxæ, ſive catecheticarum explicationum opus abſolutum, DAVIDIS PAREI opera recognitum. *Genevæ, Sam. Criſpinus. 1616. in-8.°*

Miſcellanea catechetica; ſeu collectio eorum quæ catecheticis explicationibus Zach. Urſini ſparſim intertexta fuerunt: opera DAVIDIS PAREI. *Genevæ, Sam. Criſpinus. 1616. in-8.°*

1262. PETRI VAN HOEKE lucubrationes in catechiſmum Palatinum; in quibus veritates ex Scriptura ſacra proponuntur, & varia Scripturæ loca illuſtrantur. *Lugduni Batavorum, Joh. du Vivie. 1711. in-4.°*

1263. Paraphraſe, ou brieve explication ſur le catechiſme ou formulaire d'inſtruction, receu en l'Egliſe Pret. Ref. par FRANÇOIS BOURGOING. *Lyon, Sebaſt. Honorati. 1564. in-8.°*

* La doctrine & inſtruction des filles chreſtiennes, deſirans vivre ſelon la parole de Dieu: par HECTOR DE BEAULIEU; avec la repentance de l'homme pécheur, en vers. *Lyon, Jean Saugrain. 1565. in-8.°*

1264. In catecheſin religionis chriſtianæ, quæ in Eccleſiis & ſcholis, tum Belgii, tum Palatinatus traditur, exegemata, ſive commentarii: authore HIEREMIA BASTINGIO, verbi Dei Adminiſtro. *Dordraci, Joh. Caninius. 1588. in-4.°*

1265. Cateeheſis religionis chriſtianæ, quæ in Eccleſiis & ſcholis, cum Electoralis Palatinatus, tum fœderatarum Belgii regionum traditur: Latinè & Belgicè. *Ultrajecti, Abr. Van. Herwiick. 1630. in-8.°*

1266. Expoſition du catechiſme de Geneve, contenant LV. ſections: par ABRAHAM DU PAN, Paſteur. *Geneve, Jac. Planchant. 1632. in-8.°*

1266. *a.* PAULI CAROLI & ANTONII GARISSOLII, utriuſque Paſtoris & Profeſſoris in Eccleſia & Academia Montalbanenſi, explicatio cateeheſeos religionis chriſtianæ. *Genevæ, Petrus Choüet. 1656. in-8.°*

1267. La ſainte liberté des enfans de Dieu, en eent einquante articles, contenant ee qu'il eſt permis de eroire & de ne pas croire dans la religion Reformée; avee quelques reflexions ſur l'apologie du ſynode de Montpellier, ſur le livre de Charles Drelincourt contre ſes quarante-deux premiers artieles, & ſur eeluy du ſieur Decroi contre ſes vingt-cinq premiers: quatorzieme edition, augmentée par l'autheur. *1658. in-12.*

1268. La ſainte liberté des enfans de Dieu & freres de Chriſt, avec des reflexions ſur ee que les ſieurs Euſtache Drelincourt & Croy, ont imprimé contre quelques-uns de ees artieles: vingtieme edition, à laquelle on a ajouté ſoixante-dix artieles. *1661. in-12.*

1269. Reeüeil des principaux catechiſmes des Egliſes Pret. Ref. *Geneve, P. Choüet. 1673. in-8.°*

1270. Heidelbergenſis cateeheſis religionis chriſtianæ, ex ſacra Scriptura explicata & illuſtrata à JOH. COCCEIO. *Lugduni Batavorum, Felix Lopez de Haro. 1671. in-8.°*

1271. WILHELMI MOMMA meditationes in cateeheſin Heidelbergenſem. *Lugduni Batavorum, Jord. Luchtmans. 1684. in-8.°*

1272. Catechiſme ou inſtruction dans la religion chretienne: par J. F. OSTERVALD, Paſteur de l'Egliſe de Neufehâtel. *Amſterdam, Thom. Lombrail. 1704. in-8.°*

1273. Catechiſme ou inſtruction dans la religion chretienne: par J. F. OSTERVALD; quatrieme edition, reveuë & corrigée par l'auteur. *Amſterdam, P. Humbert. 1712. in-8.°*

1274. Catechiſme ou inſtruction dans la religion chretienne: par J. F. OSTERVALD; neuvieme edition. *Baſle, Jean Piſtorius. 1722. in-12.*

1275. Cinq catechiſmes pour inſtruire les jeunes gens dans la religion Reformée: par B. PICTET. *Amſterdam, veuve Schippers. 1707. in-8.°*

1276. Les veritez & les devoirs de la religion chrêtienne, ou catechiſme pour l'inſtruction de la jeuneſſe: par DANIEL DE SUPERVILLE; ſeconde edition, augmentée par l'auteur d'un abregé à l'uſage des plus petits enfans. *Amſterdam, Jacques Deſbordes. 1708. in-8.°*

1277. Abregé des veritez & de la morale de l'Ecriture ſainte, en forme de cateehiſme: par J. L. M. *Lewarde, Halma. 1715. in-12.*

1278. Cateehiſme contenant les principales veritez de la religion chreſtienne: par M. DE BEAUMONT: nouvelle edition, où l'on a ajouté les paſſages tirez de l'Ecriture ſainte. *Rotterdam, Acher. 1719. in-12.*

1279. Cateeiſmo, que ſignifica forma de inſtruecione que contiene los principios de la religion de Dios; util y neceſſario para todo fiel chriſtiano: compueſto en manera de dialogo; con algunas pias oraciones. *1559. in-12.*

Sermons, Homelies, &c.

* JOANNIS WOLPHII, Tigurini, de officio Præconis Evangelici, oratio, qua D. Pauli II. Timoth. II. locus explicatur. *Tiguri, Chriſtoph. Froſchoverus junior. 1562. in-8.°* D2. 507.

* ABRAHAMI SCULTETI axiomata concionandi practica; edita ſtudio & opera CHRIST. KYFERTI. *Manhemii, Nicolaus Schramnius. 1609. in-8.°* D2. 1685.

* ABRAHAMI SCULTETI axiomata concionandi practiea: edita per CHRIST. KYFERTUM. *typis Voëgelinis. in-8.°* D2. 1968.

* JOH. HENR. ALSTEDII Orator, ſex libris informatus: aeeedit conſilium de locis communibus rectè adornandis. *Herbornæ. 1616. in-12.* D2. 1356.

1280. Miniſter Jeſu Chriſti; hoc eſt, deſcriptio veri fidique Paſtoris & Præconi verbi Dei: eoncinnata per JOSUAM DE LA CAVE, Miniſtrum Eccleſiæ Calenburgenſis. *Amſtelodami, Janſſonius. 1642. in-4.°*

ALARDI VAECK, Th. D. commentariorum in ſymbolum Apoſtolorum libri tres, cum prolegomenis de fide ſalvifica: ſubjuncta ad calcem axiomata è Vincentio Lerinenſi, ad unitatem promovendam facientia. *Francofurti, Frid. Weiſſus. 1654. in-4.°*

1281. MEINARDI SCHOTANI ſyſtema concionum, quibus doctrina chriſtiana, praxis fidei & veræ religionis traditur: acceſſit hac ſecunda editione appendix concionum & tractatuum quorumdam ejuſdem. *Franekeræ, Joan. Fab. Deuring. 1644. in-4.°*

1282. DAVIDIS KNIBBE manuductio ad oratoriam ſacram, in uſum theologiæ ſtudioſorum concinnata: editio quinta. *Lugduni Batavorum, Felix Lopez. 1691. in-8.°*

1283. DAVIDIS KNIBBE manuductionis ad oratoriam ſacram pars altera, continens conciones paradigmaticas in Iſaiæ capp. XXVI. & XL. *Lugduni Batavorum, Jord. Luchtmans. 1697. in-8.°*

1284. Animadverſiones in methodum homiliarum eccleſiaſticarum ritè inſtituendarum: authore CAMPEGIO VITRINGA. *Ienæ, Litteris Ritterianis. 1729. in-8.°*

1285. Nabal, ſive narratio de vita & obitu Nabalis ebrioſi, I. Sam. XXV. homiliis decem deſcripta à LUD. LAVATERO; Germanica lingua expoſita; nunc primùm à JOAN PONTISELLA Latinitate donata. *Tiguri, in officina Froſchoveriana. 1586. in-8.°*

Nabal; ſive RODOLPHI GUALTHERI, Tigurini, comœdia ſacra, quæ inſcribitur *Nabal*, deſumpta ex I. Sam. XXV. cap. nunc primùm conſcripta & ædita. *in-8.°*

* LUD. LAVATERI homilia de perſecutionibus, aliiſque calamitatibus perferendis, ſive crucis tolerantia, ex quinto capite epiſtolæ D. Jacobi: de Germanico in Latinum ſermonem converſa à JOAN. PONTISELLA. *Tiguri, 1587. in-8.°* D2. 1360.

* De Jeſu Chriſti Domini ac Salvatoris noſtri & Chriſtianorum vita & officio, homiliæ & orationes variæ D. ROD. GUALTERI. *Tiguri, in officina Froſchoviana. 1588. in-fol.* D2. 153.

* ROD. GUALTHERI ſylva homiliarum aliquot ſelectiſſimarum de vera precum ratione & uſu, exemplis ſacris illuſtrata; nunc primùm edita opera & ſtudio RODOLPHI SIMLERI. *Tiguri, Joannes Wolphius. 1604. in-8.°* B. 909.

1286. ABRAH. SCULTETI idea concionum dominicalium ad populum Heidelbergenſem habitarum; confecta opera & ſtudio BALTH. TILESII. *Hanoveræ, Claud. Marnius. 1607. in-8.°*

1286. *A.* Le threſor de l'ame chreſtienne, compris en LXIV. homelies, ou ſermons ſervans de commentaire ſur le catechiſme: par J. DE LA CROIX. Miniſtre & R. du College de Delf. *Roterdam, Pierre de Maeſbergue. 1629. in-4.°*

1287. Hiſtoria Hiskiæ Regis Judæ, lethaliter ægrotantis, divinitùs ſanati, & erga Deum grati: ſeu caput triceſimum octavum Eſaiæ Prophetæ, homiliis XXXVI. explicatum à CASPARO SIBELIO. *Daventriæ, Conrad. Thomæus. 1643. in-4.°*

1288. CASP. SIBELII concionum anniverſariarum in dies feſtos & dominicos, tomi tres, uno volumine. *Amſtelodami, Jacobus de Zetter. 1665. in-fol.*

1289. CASP. SIBELII conciones in quatuordecim priores verſus XVIII. cap. evangelii Matthæi, in tres partes diviſæ. *Amſtelodami, Henr. Boom. 1669. in-4.°*

1290. La pieté éprouvée, repreſentée en homelies familieres ſur les trois premiers chapitres de l'hiſtoire de Job: par GODEFROID HOTTON. *Amſterdam, Boudewiin de Preys. 1648. in-4.°*

1291. STEPH. FABRITII conciones ſacræ in Decalogum; quibus acceſſerunt aliquot conciones de impletione legis, & bonis operibus. *Bernæ, Georg. Sonnleitnerus. 1649. in-4.°*

1292. STEPH. FABRITII conciones ſacræ, feſtivitatibus annuis habitæ. *Bernæ, Georgius Sonnleitnerus. 1656. in-4.°*

1293. STEPH. FABRITII, Bernenſis Eccleſiæ Miniſtri, in CL. Pſalmos Davidis & aliorum SS. Prophetarum, conciones ſacræ. *Bernæ, Georg. Sonnleitnerus. 1664. in-fol.*

1294. Notæ homiliarum, ſeu concionum perbreves in hiſtoriæ evangelicæ fragmenta, per annum integrum Eccleſiæ proponi conſuetæ; ubi ad ſummum ſex conciones in eundem textum: authore M. GERHARDO EOBANO, Geldenhaurio, Eccleſiæ Eltianæ ad Nicrum Miniſtro. *Francofurti, Joh. Frid. Weiſſius. 1652. in-4.°*

1295. BARTHOL. ANHORN meletemata ſacra miſcellanea, Germaniæ martialibus ferociis ereptæ ſtatui & conditioni attemperata; ſive conciones de diverſis argumentis. *Francofurti, Nic. Kuchenbeckerus. 1661. in-4.°*

1296. HENRICI DIESTII conciones feſtales, nempè Paſchales, Aſcenſionales, Pentecoſtales, Natalitiæ & Circumciſionales, in Eccleſia Emricenſi habitæ. *Daventriæ, Johan. Columbius. 1661. in-4.°*

1297. HENRICI DIESTII conciones paradigmaticæ, quibus ſubjuncta eſt inſtructio de arte concionatoria. *Arnhemiæ, Joh. Frid. Hagius. 1665. in-4.°*

* Jeſus Chriſt, la fontaine de ſalut contre le peché & la ſouillure, propoſée ſelon l'enſeignement des paroles conſolatoires du Profete

Zacharie, chap. XIII. verſ. 1. *En ce temps là il y aura une ſource ouverte à la maiſon de David, &c.* par JEAN-RODOLPH HYBNER. *Berne, Georg. Sonnleitner. 1669. in-4.°* D2. 700.

1298. Theatrum concionum ſacrarum topicum; in quo topica ſacra eccleſiaſtica theoretico-practica ita inſtituitur, ut cuivis Miniſtro Eccleſiæ uberior ſuppetat materia ad doctrinas & uſus, ex quolibet contextu ſacro aut dialogiſmo catechetico elicitos, probandum: ex orthodoxiæ monumentis extructum à BARTHOLOMÆO AB HARTWISS. *Baſileæ, Joh. Henr. Meyerus. 1670. in-4.° 9. vol.*

1299. ΔΕΙΠΝΟΛΟΓΙΑ ſacra, ſive conciones præparatoriæ CLX. in tres partes diviſæ, quibus doctrina orthodoxa de cœna Dominica, ejuſque legitima adminiſtratione & participatione, ſecundùm ſeriem textus Apoſtolici I. Cor. II. 17.—24. explicatur à JOH. HENR. RINGIERIO. *Bernæ Helvet. Gabriel Thormannus. 1680. in-4.° 3. vol.*

1300. Declaration de CH. L'EMPEREUR, Greffier d'Eſpernay, ſur deux ſermons faits en ladite ville par Henry Geoffroy, Docteur en theologie; avec une epître du même L'EMPEREUR à ſon frere, étudiant au college des Jeſuites, en faveur des Proteſtants. *1619. in-8.°*

Sermon ſur ces paroles: *Noſtre eyde au nom de Dieu qui a fait le ciel & la terre*, pſalm. CXXIV. 8. prononcé en deux actions en l'Egliſe Reformée d'Orleans le premier Dimanche d'Octobre 1615. par JACQUES IMBERT DURANT, Miniſtre. *La Rochelle, J. Lucas. 1616. in-8.°*

Sermon ſur ces paroles, Coloſſ. II. 8. 9. 10. *Prenez garde que nul ne vous butine par la philoſophie & vaine deception, ſelon la tradition des hommes, ſelon les rudimens du monde, & non point ſelon Chriſt*, &c. par JACQUES IMBERT DURANT. *1618. in-8.°*

Sermon de M. MARC-ANTHOINE DE DOMINIS, Archeveſque de Spallato, faict le premier Dimanche de l'Advent de l'année 1617. à Londres en la chapelle des Merciers; traduict d'Italien en François. *Charenton, Melchior Mondiere. 1619. in-8.°*

Le paſſe-par-tout des Peres Jeſuites, apporté d'Italie par le Docteur de Paleſtine, Gentilhomme Romain; enſemble l'A banny du François, & nouvellement traduit de l'Italien, imprimé à Rome. *1607. in-8.°*

Le tombeau de la ſuperſtition, addreſſé aux Moines qui font vœu de pauvreté, de celibat & d'obedience. *Charenton, Sam. Petit. 1619. in-8.°*

Theſes de gratia & libero arbitrio, diſputatæ Aug. 14. 1618. una cum duabus prælectionibus habitis à JOANNE CAMERONE. *Salmurii, Th. Portæus. 1618. in-8.°*

* Trois ſermons ſur ces mots: *N'eteignez point l'eſprit:* I. Theſſ. V. par SAM. DURANT. *Sedan, Jean Jannon. 1623. in-12.* D2. 1531.

* Sermon fait en l'Egliſe Wallone d'Amſterdam, ſur ces paroles de l'epiſtre de ſaint Jacques: *Mes freres, que profitera-t-il, ſi quelqu'un dit qu'il a la foy, & qu'il n'ait point les œuvres; la foy le pourra-t-elle ſauver! 1625. in-4.°* D2. 2640.

1301. Sermon expliquant la doctrine de l'election, ſur le commencement du verſet 19. du II. chap. de la ſeconde epiſtre à Timothée: par P. D. Miniſtre. *Sedan, Jannon. 1627. in-16.*

* Sermon de priere & action de graces à Dieu pour la naiſſance de Monſeigneur le Dauphin: par ESTIENNE LE BLOY. *Saumur, Jean Leſnier. 1638. in-8.°* D2. 1322.

1302. De la ſacrificature de Jeſus Chriſt; ou ſermons ſur les chapitres VII. VIII. IX. & partie du X. de l'epitre aux Hebreux: par J. MESTREZAT. *Charenton, Pierre Deshayes. 1640. in-12.*

1303. De la vertu de la foy; ou vingt ſermons ſur le chap. II. de l'epitre aux Hebreux: par JEAN MESTREZAT. *Charenton, Bourdin. 1644. in-8.°*

* Sermon ſur ces mots de J. C. noſtre Seigneur, en S. Jean chap. VI. verſ. 55. *Ma chair eſt vrayement viande, & mon ſang eſt vrayement breuvage*: prononcé à Charenton le jour de Paſque 1651. par JEAN MESTREZAT. *Charenton, Louis Vendoſme. 1651. in-8.°* D2. 1314.

* Sermon ſur ces paroles de l'evangile ſelon S. Jean chap. I. verſ. 14. *Et cette parole a eſté faite chair*, &c. *in-8.°* D2. 1326.

* Sermon ſur le pſeaume XC. verſets 11. & 12. *Qui eſt-ce qui connoiſt la force de ton ire*, &c. prononcé à Charenton par JEAN MESTREZAT. *Charenton, Anthoine Cellier. 1652. in-8.°* D2. 1326.

* De la mort des fideles; ou ſermon ſur les verſets 1. 2. 3. 4. du chap. V. de la II. epiſtre de l'Apoſtre S. Paul aux Corinthiens: prononcé à Charenton par JEAN MESTREZAT. *Charenton, Samuel Perier. 1653. in-8.°* D2. 1326.

1304. Sermons ſur le chapitre VIII. de l'epitre de S. Paul aux Romains; par JEAN MESTREZAT. *Amſterdam, Changuion. 1726. in-12. 2. vol.*

1305. Trois ſermons faits en preſence des Capucins, par PIERRE DU MOULIN. *Charenton, L. Wendoſme. 1641. in-8.°*

Le Capucin; traitté auquel eſt deſcrite l'origine des Capucins, & leurs vœux, reigles & diſciplines examinées; par PIERRE DU MOULIN. *Sedan, Pierre Jannon. 1641. in-8.°*

* Sermon ſur le VIII. chap. aux Romains verſ. 15. par PIERRE DU MOULIN. *Sedan, Franç. Chayer. 1652. in-8.°* D2. 1326.

* Sermon du dernier jugement: par J. DE CROY. *Charenton, S. Petit. 1645. in-12.* D2. 1531.

* Sermon ſur l'Apocalypſe, chap. II. verſ. 4. 5. par J. M. DE LANGLE. *Charenton, N. Bourdin. 1645. in-12.* D2. 1531.

* La voye veritable de la vie; ou ſermon ſur ces paroles de J. C. *Je ſuis la voye, la verité, & la vie*, Jean XIV. 6. par J. SAUVAGE. *Charenton, veuve Loüis Perier. 1645. in-12.* D2. 1531.

1306. Expoſition des III. & IV. chap. de l'epitre de S. Paul aux Philippiens; en treize ſermons: par JEAN DAILLÉ. *Charenton, Mondiere. 1647. in-8.°*

* Sermon ſur le pſeaume LXXIV. verſ. 16. & 17. prononcé à Charenton un premier jour de l'an; par JEAN DAILLÉ. *Charenton, L. Vendoſme. 1648. in-8.°* D2. 21.

1307. Sermons de JEAN DAILLÉ ſur l'epitre de l'Apôtre S. Paul aux Coloſſiens: troiſieme partie, qui contient l'expoſition des deux derniers chapitres, en dix-huit ſermons. *Charenton, Vendoſme. 1648. in-8.°*

* Sermon ſur le verſet 29. du I. chap. de l'evangile de S. Jean, prononcé à Charenton par JEAN DAILLÉ. *Charenton, L. Vendoſme. 1649. in-8.°* D2. 1561.

* Sermon de JEAN DAILLÉ ſur le XXII. chapitre de S. Luc verſ. 15. 16. prononcé à Charenton le jour de Paſques 1651. *Charenton. Louis Vendoſme. 1651. in-8.°* D2. 1314.

* Sermon ſur la reſurrection de noſtre Seigneur Jeſus Chriſt, prononcé à Charenton le lendemain de Paſques 1652. par JEAN DAILLÉ. *Charenton, Sam. Perier. 1652. in-8.°* D2. 1314.

* Sermon de JEAN DAILLÉ ſur le témoignage que Saint Jean Baptiſte rend de noſtre Seigneur; S. Jean chap. III. verſ. 25. 26. & ſuivants. *Charenton, L. Vendoſme. 1652. in-12.* D2. 1314.

* Exhortation à prier Dieu pour la paix, prononcée à Charenton par JEAN DAILLÉ en 1652. *Charenton, Louis Vendoſme. 1653. in-8.°* D2. 1314.

* Sermon de JEAN DAILLÉ ſur la premiere aux Corinthiens XI. 32. *Charenton, L. Vendoſme. 1653. in-8.°* D2. 1314.

* Sermon de JEAN DAILLÉ ſur la premiere epiſtre de S. Paul à Timothée, chap. I. verſ. 18. & 19. *Charenton, Nic. du Pin. 1655. in-8.°* D2. 1326.

1308. XX. ſermons de JEAN DAILLÉ, prononcés à Charenton ſur certains jours & certains temps de l'année. *Genêve, Pierre Choüet. 1657. in-8.°*

1309. XXI. ſermons de JEAN DAILLÉ, ſur le X. chap. de la premiere epiſtre de S. Paul aux Corinthiens; prononcez à Charenton en 1664. 1665. & 1666. *Genêve, Sam. de Tournes. 1667. in-8.°*

* Les deux derniers ſermons de M. DAILLÉ; avec un abregé de ſa vie, & le catalogue de ſes œuvres. *Charenton, Samuel Perier. 1670. in-8.°* D2. 2665.

1310. Sermons de JEAN DAILLÉ ſur le catechiſme des Egliſes Reformées; avec quelques ſermons de JEAN MESTREZAT. *Genêve. 1701. in-8.° 3. vol.*

* Sermon de la converſion de Ninive: par SIMON GOYON. *Genêve, J. Choüet. 1647. in-12.* D2. 1531.

1311. Le pacifique royal en deüil, compris en douze ſermons ſur quelques textes de l'Ecriture: par LOUIS HERAULT. *Saumur, J. Leſnier. 1649. in-8.°*

1312. Le throne de grace; ou ſermon ſur les paroles, Hebr. IV. 16. *Allons donc avec aſſurance au throne de grace;* fait à Charenton en 1642. par FRID. SPANHEIM: ſeconde edition. *Leiden, Jean Dupré. 1649. in-12.*

Le throne de jugement; ou ſermon ſur le dernier jugement: fait à Riſwick par FRID. SPANHEIM: ſeconde edition. *Leiden, Jean Dupré. 1650. in-12.*

Le throne de gloire; ou ſermon ſur la viſion du throne de Dieu: fait à la Haye par FRID. SPANHEIM. *Leyden, Guil. Chriſtian. 1649. in-12.*

La liberté de Portugal; auquel ſe montre le droit chemin & vrais moyens de reſiſter à l'effort du Caſtillan, rompre la trace de ſes deſſeins, abaiſſer ſon orgueil, & ruiner ſa puiſſance: traduict de langue Caſtillane en langue Françoiſe. *1641. in-12.*

* Sermon ſur la paſſion de Jeſus Chriſt; prononcé à Montpellier par DAVID EUSTACHE. *Charenton, L. Vendoſme. 1650. in-8.°* D2. 2648.

* Sermon ſur les paroles du chap. XXVI. de S. Matth. verſ. 26. *Cecy eſt mon corps;* prononcé à Montpellier par DAVID EUSTACHE. *Charenton, Loüys Vendoſme. 1650. in-8.°* D2. 2648.

* Sermon ſur le chap. XII. de l'Eccleſiaſte, verſ. 9. prononcé à Charenton par DAVID EUSTACHE. *Charenton, L. Vendoſme. 1660. in-8.°* D2. 2648.

1313. Le ſaint miniſtere de l'evangile, repreſenté en deux ſermons; avec tout ce qui s'eſt paſſé en l'impoſition des mains, donnée au ſieur Drelincourt, Paſteur de l'Egliſe

Reformée de la Rochelle : par CHARLES DRELINCOURT ſon pere, Paſteur de l'Egliſe Reformée de Paris. *Charenton, L. Vendoſme. 1651. in-8.°*

La bourgeoiſie du Ciel ; ou ſermon ſur l'Apoſtre S. Paul aux Philippiens, chap. III. verſ. 20. & 21. par CHARLES DRELINCOURT, Paſteur de l'Egliſe Reformée de Paris. *Charenton, L. Vendoſme. 1651. in-8.°*

* Le bonheur de la paix ; ou ſermon ſur ces mots de S. Paul, Rom. chap. X. verſ. 15. *O que les piez de ceux qui annoncent la paix ſont beaux :* par CHARLES DRELINCOURT. *Charenton, A. Cellier. 1660. in-8.°* D2. 1314.

1314. Sermon de CHARLES DRELINCOURT ſur Saint Jean, chap. XVI. verſ. 23. 24. *Charenton. in-8.°*

Les dernieres heures de M. DU MOULIN ; enſemble le recüeil de pluſieurs vers faits à ſa memoire par divers Autheurs. *Charenton, René Rouſſeau. 1658. in-4.°*

Declaration de M.r DANIEL DUSERT, cy-devant Religieux de la Reforme ſelon la reigle de S. François, contenant l'abjuration de la doctrine de l'Egliſe Romaine. *La Rochelle, P. Prunier. 1603. in-8.°*

Sermon de JEAN DAILLÉ ſur le temoignage que Saint Jean Baptiſte rend de noſtre Seigneur ; S. Jean chap. III. verſ. 25. 26. & ſuivants. *Charenton, Louis Vendoſme. 1652. in-8.°*

Exhortation à prier Dieu pour la paix, prononcée à Charenton par JEAN DAILLÉ en 1652. *Charenton, L. Vendoſme. 1653. in-8.°*

Sermon de JEAN DAILLÉ ſur la premiere aux Corinthiens XI. 32. *Charenton, L. Vendoſme. 1653. in-8.°*

Sermon de JEAN DAILLÉ ſur le XXII. chap. de S. Luc, verſ. 15. 16. prononcé à Charenton le jour de Paſque 1651. *Charenton, L. Vendoſme. 1651. in-8.°*

Sermon ſur la reſurrection de Noſtre Seigneur Jeſus Chriſt, prononcé à Charenton le lendemain de Paſques 1652. par JEAN DAILLÉ. *Charenton, Sam. Perier. 1652. in-8.°*

Diſcours ſur les calamitez des fideles de Piémont. *in-8.°*

Sermon ſur ces mots de J. C. noſtre Seigneur en S. Jean chap. VI. verſ. 55. *Ma chair eſt vrayement viande, & mon ſang eſt vrayement breuvage ;* prononcé à Charenton le jour de Paſque 1651. par JEAN MESTREZAT. *Charenton, Louis Vendoſme. 1651. in-8.°*

Deſenſe de la reformation, dans un ſermon ſur les paroles du chap. VI. de Jeremie verſet 16. prononcé à Charenton le 11. Octobre 1682. *Geneve, Jean-Louis Duſour. 1685. in-8.°*

Sermon ſur les paroles de Jeſus Chriſt aux Apôtres, Jean XVI. verſ. 12. 13. 14. prononcé le 28. Fevrier 1683. *Rotterdam, René Leers. 1684. in-8.°*

Le bonheur de la paix ; ou ſermon ſur ces mots de S. Paul, Rom. X. verſ. 15. *O que les piez de ceus qui annoncent la paix ſont beaus :* par CHARLES DRELINCOURT. *Charenton, Antheine Cellier. 1660. in-8.°*

1315. Recüeil de ſermons ſur divers paſſages de l'Ecriture : par CHARLES DRELINCOURT. *Genève, de Tournes. 1664. in-8.°*

* Le Conſolateur promis aux Apoſtres ; ou ſermon ſur le chapitre XVI. de l'evangile de S. Jean, verſet 7. prononcé à Charenton par RAYMOND GACHES, Paſteur de l'Egliſe Reformée de Caſtres. *Charenton, L. Vendoſme. 1654. in-8.°* D2. 1326.

1316. Le triomphe de l'Evangile ; ou ſermon ſur le chap. II. de la ſeconde epiſtre de S. Paul aux Corinthiens, prononcé par RAYM. GACHES. *Charenton, L. Vendoſme. 1655. in-8.°*

Jeſus dans l'agonie ; ou ſermon ſur S. Matthieu, chap. XXVI. verſ. 37. & 38. prononcé à Charenton par RAYMOND GACHES. *Charenton, Louis Vendoſme. 1654. in-8.°*

Le conſolateur promis aux Apoſtres ; ou ſermon ſur le chapitre XVI. de l'Evangile de S. Jean, verſet 7. prononcé à Charenton le 25. May 1654. par RAYMOND GACHES. *Charenton, Louis Vendoſme. 1655. in-8.°*

Actions de graces pour la publication de la paix entre l'Angleterre & les Provinces Unies ; ou ſermon ſur le pſeaume CXXII. verſ. 6. par RAIMOND GACHES. *Charenton, Louis Vendoſme. 1654. in-8.°*

L'atheiſme confondu ; ou ſermon ſur ces paroles : *l'inſenſé a dit en ſon cœur, il n'y a point de Dieu ;* prononcé à Charenton par RAIMOND GACHES. *Charenton, Sam. Perier. 1655. in-8.°*

Le fondement de l'eſperance du chreſtien ; ou ſermon ſur le V. chapitre de l'epiſtre aux Romains verſet 5. prononcé par RAIMOND GACHES. *Charenton, Louis Vendoſme. 1655. in-8.°*

Sermon preſché en preſence de Sa Majeſté Britannique à Whitehall par M. l'Eveſque de Salisbury. *Amſterdam, Pierre Brunel. 1698. in-8.°*

Apologie de LOUIS LE MASSON, Docteur en theologie, cy-devant Preſtre & Curé en l'Egliſe Romaine ; contenant les motifs qui l'ont obligé d'embraſſer la communion des Egliſes Reformées. *Sur l'imprimé à Montauban. 1657. in-8.°*

1317. Seize ſermons ſur divers textes de l'Ecriture, par RAIMOND GACHES : avec un ſermon ſur la paix entre les deux Couronnes de France & d'Eſpagne ; par CHARLES DRELINCOURT. *Genève, de Tournes. 1660. in-8.°*

* La ſacrificature royale ; ou ſermon ſur le 6. verſet du chap. I. de l'Apocalypſe de S. Jean, prononcé au ſynode national tenu à Loudun le 24. Novembre 1659. par DE MEIANES. *Charenton, Nic. du Pin. 1660. in-8.°* D2. 1322.

* Sermon prononcé à Charenton ſur les paroles de S. Paul I. Corinth. chap. I. verſet 10. par JACQUES GANTOIS, Miniſtre en l'Egliſe de Sancerre. *Sedan, Franç. Chayer. 1664. in-8.°* D2. 1326.

* Sermon ſur l'evangile de S. Matthieu chap. XXII. verſ. 5. *Mais ils n'en tinrent point de compte :* par RICHARD BAXTER ; traduit de l'Anglois. *Charenton, L. Vendoſme. 1664. in-8.°* D2. 1322.

1318. L'idée d'un bon Paſteur & d'une bonne Egliſe ; ou ſermon ſur le 28. verſet du

chap. xx. des Actes : par JEAN DE LABADIE. *Amſterdam, Abr. Wolfgang. 1667. in-8.°*

* Grace pour Sion ; ſermon ſur le pſeaume CII. verſ. 14. & 15. prononcé à Bégle par ISAAC SARRAU. *Charenton, Pierre Awray. 1669. in-8.°* D2. 1322.

* Ephraïm froiſſé, figure du Chriſtianiſme affligé ; ou ſermon ſur le chap. VII. verſ. 8. 9. du Prophete Eſaye. *in-8.°* D2. 1035.

* Sermon ſur le chap. II. de l'epiſtre aux Hebrieux, verſet 17. *Par foy Abraham offrit Iſaac, &c. in-12.* D2. 999.

* Sermon ſur le chapitre III. de S. Paul aux Coloſſ. verſet 4. *Quant Chriſt qui eſt voſtre vie apparoiſtra, lors vous auſſi apparoiſtrez avec luy en gloire. in-12.* D2. 999.

1319. La cenſure & la condamnation des tiedes, en deux ſermons ſur les paroles de J. C. dans l'Apocalypſe, chap. III. verſ. 15. & 16. par PIERRE DU BOSC. *Charenton, Eſt. Lucas. 1670. in-8.°*

1320. Sermons ſur divers textes de l'Ecriture ſainte : par PIERRE DU BOSC : ſeconde edition. *Rotterdam, Reinier Leers. 1692. & 1701. in-8.° 4. vol.*

1321. Sermons ſur l'epitre de S. Paul aux Epheſiens, contenans l'explication des principales matieres contenuës dans les trois premiers chapitres de cette epitre : par feu M. DU BOSC. *Rotterdam, Reinier Leers. 1699. in-8.° 3. vol.*

1322. Sermon ſur ces paroles de l'evangile de N. S. J. C. ſelon S. Matthieu chap. IV. verſ. 19. *Je vous feray peſcheurs d'hommes :* prononcé à Lorges par P. JURIEU. *Bionne, Ant. Rouſſelet. 1671. in-8.°*

Sermon prononcé à l'ouverture du ſynode de la province de Berry, aſſemblé à Mer le 30. Avril 1671. ſur ces paroles de la premiere epiſtre de S. Paul à Timothée, chap. III. 16. *Et ſans contredit le ſecret de pieté eſt grand :* par P. JURIEU. *Bionne, Antoine Rouſſelet. 1671. in-8.°*

Sermon de priere & action de grace à Dieu pour la naiſſance de Monſeigneur le Dauphin : par ESTIENNE LE BLOY. *Saumur, Jean Leſnier. 1638. in-8.°*

Grace pour Sion ; ſermon ſur le pſeaume CII. verſ. 14. & 15. prononcé à Bégle par ISAAC SARRAU. *Charenton, Pierre Awray. 1669. in-8.°*

La ſacrificature royale ; ou ſermon ſur le 6. verſet du chap. I. de l'Apocalypſe de S. Jean, prononcé au ſynode national tenu à Loudun le 24. Novembre 1659. par M. DE MEIANES. *Charenton, Nic. du Pin. 1660. in-8.°*

Sermon ſur l'Evangile de S. Matthieu chap. XXII. verſ. 5. *Mais ils n'en tinrent point de compte :* par RICHARD BAXTER ; traduit de l'Anglois. *Charenton, Louis Vendoſme. 1664. in-8.°*

Sermon ſur le péché contre le S. Eſprit, ſur les paroles de S. Marc, chap. III. verſ. 28. 29. 30. prononcé à Charenton. *Rotterdam, René Leers. 1684. in-8.°*

* L'aneantiſſement de l'homme pecheur devant le thrône de la juſtice de Dieu ; ſermon ſur le pſeaume CXXX. par P. JURIEU. *La Haye. 1687. in-8.°* D2. 1039.

1322. *A.* Sermon ſur le verſet 28. du chap. XX. du livre des Actes des Apoſtres : par RENÉ BERTHAU. *Grenoble (Charenton) L. Vendoſme. 1673. in-8.°*

* Sermon de RENÉ BERTHAU ſur le chap. IV. verſ. 1. & 2. de la ſeconde epiſtre de S. Paul à Timothée. *Charenton, Varennes. 1676. in-8.°* D2. 2665.

* Deux ſermons d'ISAAC SARRAU : premier, Jeſus priant ſur la croix : ſecond, le figuier, Matthieu chap. XXI. verſ. 19. *Saumur & Niort. 1674. & 1683. in-8.°* D2. 2665.

* Deux ſermons de PIERRE ALLIX : l'un ſur les malheurs de l'impenitence : l'autre ſur les devoirs du ſaint miniſtere. *Charenton, Varennes. 1676. in-8.°* D2. 2665.

1323. La parabole des nôces, expliquée en cinq ſermons ſur le chap. XXII. de S. Matth. juſqu'au verſ. 14. prononcez à Charenton l'an 1675. par JEAN CLAUDE. *Charenton, Ol. de Varennes. 1676. in-8.°*

* La recompenſe du fidele & la condamnation des apoſtats ; ou ſermon ſur S. Matth. chap. X. verſ. 32. & 33. & la derniere exhortation que fit le Miniſtre CLAUDE à Charenton. *Rotterdam, Abr. Acher. 1688. in-8.°* D2. 1623.

1324. Douze ſermons de PIERRE ALLIX ſur divers textes : ſeconde edition. *Rotterdam, R. Leers. 1685. in-8.°*

1325. Recüeil de ſermons ſur divers textes de l'Ecriture ſainte : par M. CHARLES, Miniſtre. *Charenton, L. Vendoſme. 1678. in-8.°*

* Avis de la ſainte Vierge, ſur ce que tous les ſiecles doivent dire d'elle ; ou ſermon ſur ces paroles : *Voicy cenres deſormais tous les âges me dirom bien-heureuſe,* S. Luc chap. I. verſ. 48. prononcé à Montpellier par JEAN DU BOURDIEU. *Amſterdam, Bernard à Vado. 1682. in-12.* D2. 1582.

1326. Les larmes chreſtiennes ; ou ſermons faits en des jours de jeûne, par LUCAS JANSSE : ſeconde partie. *Quevilly, Nic. le Tourneur. 1682. in-8.°*

De la mort des fideles ; ou ſermon ſur les verſets 1. 2. 3. 4. du chapitre V. de la II. epiſtre de l'Apoſtre S. Paul aux Corinthiens ; prononcé à Charenton par JEAN MESTREZAT. *Charenton, Samuel Perier. 1653. in-8.°*

Le

Le conſolateur promis aux Apoſtres; ou ſermon ſur le chapitre XVI. de l'Evangile de S. Jean, verſet 7. prononcé à Charenton par RAYMOND GACHES. *Charenton, Louys Vendoſme. 1654. in-8.°*

Sermon de JEAN DAILLÉ ſur la premiere epiſtre de S. Paul à Timothée, chapitre 1. verſets 18. & 19. *Charenton, Nicolas du Fin. 1655. in-8.°*

Sermon ſur ces paroles de l'evangile ſelon S. Jean, chap. 1. 14. *Et cette parole a eſté faite chair*, &c. *in-8.°*

Sermon ſur le pſeaume XC. verſets 11. & 12. *Qui eſt-ce qui connoiſt la force de ton ire*, &c. prononcé à Charenton par JEAN MESTREZAT. *Charenton, Antoine Cellier. 1652. in-8.°*

Sermon ſur le VIII. chap. aux Romains, verſ. 15. par PIERRE DU MOULIN. *Sedan, François Chayer. 1652. in-8.°*

Sermon prononcé à Charenton ſur les paroles de S. Paul 1. Corinth. chap. 1. verſ. 10. par JACQUES GANTOIS, Miniſtre en l'Egliſe de Sancerre. *Sedan, François Chayer. 1664. in-8.°*

* Sermon ſur le peché contre le ſaint Eſprit, ſur les paroles de S. Marc chap. III. verſets 28. 29. 30. prononcé à Charenton. *Rotterdam, R. Leers. 1684. in-8.°* D2. 1322.

* Sermon ſur les paroles de J. C. aux Apoſtres, Jean XVI. 12. 13. 14. prononcé le 28. fevrier 1683. *Roterdam, René Leers. 1684. in-8.°* D2. 1314.

* Defenſe de la reformation, dans un ſermon ſur les paroles de Jeremie chap. VI. verſ. 16. *Genève, J. L. Dufour. 1685. in-8.°* D2. 1314.

1327. Sermons choiſis d'ALEX. MORUS, ſur divers textes de l'Ecriture ſainte. *Genève, Cramer & Perachon. 1694. in-8.°*

1328. Fragmens de ſermons d'ALEX. MORUS; avec ſes dernieres heures. *La Haye, Abr. Troyel. 1685. in-8.°*

1329. Sermons ſur divers textes de l'Eſcriture: par JEAN GUILLEBERT. *Amſterdam, Henr. Deſbordes. 1687. in-8.°*

1330. La defaite & la deſtruction de l'Antechriſt; ou deux ſermons ſur la ſeconde epiſtre aux Theſſal. chap. II. verſ. 8. avec une priere à la fin de chaque ſermon: par PHIL. LE GENDRE. *Rotterdam, Reinier Leers. 1688. in-12.*

1331. Exhortation à la vigilance chreſtienne & la mort heureuſe, en deux ſermons; avec une lettre aux fideles de l'Egliſe Reformée. *Rotterdam, Abr. Acher. 1692. in-12.*

1332. La manne myſtique du deſert; ou ſermons prononcez en France dans les deſerts, dans les cavernes, durant les tenebres de la nuit & de l'affliction, les années 1689. 1690. 1691. 1692. & 1693. par CLAUDE BROUSSON. *Amſterdam, Henry Deſbordes. 1695. in-8.° 3. vol.*

1333. Sermons ſur divers ſujets: par ELIE BENOIST, Miniſtre refugié. *Delff, Henry de Krooneveld. 1698. in-8.°*

1334. Sermons & prieres pour aider à la conſolation des fideles de France perſecutez: par ANT. LE PAGE, Miniſtre du S. evangile. *Rotterdam, Abr. Acher. 1698. in-8.°*

1335. Les trois derniers ſermons du ſieur PAIN, Miniſtre refugié. *Amſterdam, Daniel Pain. 1698. in-8.°*

1336. Sermons ſur divers textes de l'Eſcriture ſainte, par DANIEL DE SUPERVILLE, Miniſtre: ſeconde edition. *Rotterdam, Abr. Acher. 1702. & 1705. in-8.° 3. vol.*

1337. Des differens degrez de l'anéantiſſement & de l'exaltation de nôtre Redempteur; ou ſermon ſur les paroles de l'epître de S. Paul aux Philipp. chap. II. verſ. 7.—11. prononcé le 11. Avril 1706. par B. DE BRISSAC: ſuivi de l'immutabilité de noſtre grand Dieu & Sauveur Jeſus Chriſt; ou ſermon ſur ces paroles de l'epître de S. Paul aux Hebreux chap. XIII. verſ. 8. *Jeſus Chriſt a eſté le même hier, & aujourd'hui, & l'eſt auſſi eternellement*, prononcé le 15. Fevrier. 1693. par le même B. DE BRISSAC. *Amſterdam, Eſt. Roger. 1706. in-8.°*

1338. Sermons ſur divers textes de l'Ecriture ſainte: par DAVID MARTIN. *Amſterdam, Pierre Brunel. 1708. in-8.°*

1339. L'excellence de la foy, & de ſes effets, expliquée en vingt ſermons ſur le chap. XI. de l'epître aux Hebreux, prononcez à Utrecht dans les années 1708. & 1709. par DAVID MARTIN, Miniſtre du S. evangile. *Amſterdam, Pierre Brunel. 1710. in-12. 2. vol.*

1340. Sermons ſur divers ſujets de morale, de theologie, & de l'hiſtoire ſainte: par JACQ. BASNAGE. *Rotterdam, Reinier Leers. 1709. in-8.° 2. vol.*

1341. Sermons ſur divers ſujets de morale, de theologie, & de l'hiſtoire ſainte: par JACQ. BASNAGE. *Rotterdam, Reinier Leers. 1709. in-8.° 3. vol.*

1342. Sermon de M. JAQUELOT, Miniſtre, ſur divers textes. *Amſterdam, Jacq. Deſbordes. 1710. in-12. 2. vol.*

1343. Le changement qui ſe fait dans l'homme, quand il devient chrêtien; ou ſermon ſur les paroles de S. Paul II. aux Corinth. verſ. 17. prononcé dans l'Egliſe Françoiſe de Baſle, le 4. de May 1710. par S. W. D. E. T. *Baſle, Frid. Ludi. in-12.*

1344. Sermons ſur divers textes de l'Ecriture ſainte : par JACQUES SAURIN, Paſteur à la Haye. *La Haye, Pierre Huſſon. 1721. 1722. 1724. & 1725. in-8.° 5. vol.*

1345. Sermon preſché par M. C**B*** en prenant congé de ſon egliſe de F. *La Haye. 1721. in-12.*

1346. Sermons ſur divers textes de l'Ecriture ſainte : par ANT. MAURICE. *Genève, Cramer. 1722. in-12.*

1347. Douze ſermons ſur divers textes de l'Ecriture ſainte : par J. F. OSTERVALD, Paſteur de l'Egliſe de Neufchaſtel. *Genève, Fabri & Barillot. 1722. in-8.°*

1348. Le Paſteur evangelique; ou eſſais ſur l'excellence & la nature du ſaint miniſtere, ſur ce qu'il exige de ceux qui en ſont reveſtus, &c. avec un diſcours préliminaire ſur la maniere dont la parole de Dieu a été annoncée dans l'Egliſe Juifve & Chrêtienne: par PIERRE ROQUES. *Baſle, Jean Loüis Konig. 1723. in-4.°*

1349. Sermons ſur divers textes de l'Ecriture ſainte : par JACQUES DE DURAND, Miniſtre. *Rotterdam. 1723. in-8.°*

1350. Le devoir de la converſion; ou ſermon ſur ces paroles d'Ezechiel ch. XXXIII. verſ. 11. *Detournez-vous, detournez-vous de voſtre mechant train, &c.* prononcé le 11. d'Octobre 1723. dans l'Egliſe Françoiſe de la Patente en Soho : par J. D'AGNEAUX, Miniſtre. *Londres, P. du Noyer. in-12.*

1351. Sermons choiſis de divers Auteurs; avec un fragment de la vie de M. Jaquelot, & une oraiſon funebre de la Reine Marie. *Londres, Jean Pierre Coderc. 1726. in-8.°*

1352. Sermons ſur divers textes de l'Ecriture ſainte : par THEODORE HUET, Paſteur à la Haye. *La Haye, P. Goſſe & J. Neaulme. 1727. in-8.°*

1353. Sermons ſur divers textes de l'Ecriture ſainte : par feu J. COLAS DE LA TREILLE. *Amſterdam, Fr. Changuion. 1727. in-8.° 2. vol.*

1354. Sermons ſur divers textes de l'Ecriture ſainte : par JACQUES L'ENFANT. *Amſterdam, P. Humbert. 1728. in-8.°*

1355. Sermons ſur divers textes de l'Ecriture ſainte : par CHARLES BERTHEAU : ſeconde edition, augmentée. *Amſterdam, P. Mortier. 1730. in-8.° 2. vol.*

Traitez de Pieté & de Spiritualité.

1356. JOH. HENR. ALSTEDII Philomela theologico-philoſophica, recitans fundamenta pietatis & humanitatis. *Herbornæ, Georgius Corvinus. 1627. in-12.*

JOH. HENR. ALSTEDII orator, ſex libris informatus : accedit conſilium de locis communibus rectè adornandis. *Herbornæ. 1616. in-12.*

Diſcurſus politicus geminus de ſtatu Rerumpublicarum tum generali, tum ſpeciali, patrocinante JOH. HENR. ALSTEDIO propoſitus per JO. GUILL. ROVESTRUNCK. *Herbornæ. 1612. in-12.*

* ABRAH. SCULTETI de precatione tractatio logico-theologica, viam oſtendens ſtudioſis doctrinæ ſacræ, topica theologica ex ſolis Scripturis ſanctis methodicè conficiendi: & ejuſdem Joannes Baptiſta in eundem finem logicè deſcriptus. *Neuſtadii Palatin. W. Harniſius. 1603. in-12.* D2. 1205.

1357. Pro ſalutari hominis ad felicem mortem præparatione, excerpta ex SS. Scripturis & SS. Patribus; à LUD. BERO : acceſſit ejuſdem libellus, an & quatenùs homini chriſtiano peſtis ſit fugienda. *Baſileæ, Jo. Oporinus. 1551. in-8.°*

* Pſalterium ſanctæ Mariæ Virginis ante annos 68 per JOAN. DE HALLIS Venetiis impreſſum, nunc verò per Hæreticum quemdam, in cultus beatæ Virginis deriſum, recuſum. *1554. in-8.°*

1358. Fundamenta ſanctitatis, ex priori parte capitis VIII. epiſtolæ ad Rom. fundamenta patientiæ, ex poſteriori parte ejuſdem capitis; Eccleſiæ Hagienſi concionibus aliquot propoſita per CASP. STRESONEM. *Tiguri, Joh. Jac. Bodmer. 1659. in-8.°*

Queſtio theologico-hiſtorica, an & quando B. Petrus fuerit Romæ : propoſita à JOH. HENR. OTTONE. *Genevæ, Petrus Chouet. 1656. in-8.°*

1359. Θανατολόγια ; ſive de morte tractatus theoreticus & practicus, methodicè conſcriptus à M. JOAC. MENCELIO, Freiſtad. Electoris Brandeburg. Eccleſiaſte. *Baſileæ, Jo. Jac. Genathius. 1632. in-4.°*

1360. LUD. LAVATERI de caritate annonæ ac fame conciones tres, ad conſolationem tam divitum, quàm egenorum : è Germanico in Latinum ſermonem converſæ. *Tiguri. 1587. in-8.°*

LUD. LAVATERI homilia de perſecutionibus, aliiſque calamitatibus perferendis, ſive de crucis tolerantia, ex quinto capite epiſtolæ D. Jacobi: de Germanico in Latinum ſermonem converſa à J. PONTISELLA. *Tiguri. 1587. in-8.°*

1361. Trias myſtica; in qua I. ſpeculum Apocalypticum: II. myſterium metaphyſicum: III. epiſtolium chronometricum, vel potiùs ſphæra myſtica, ſive ſpeculum principiorum

universalium, quibus ostenditur modus manifestationis & occultationis in universo : auctore A. Franc. de Monte Sancto. *Amstelodami, Georg. Trigg. 1650. in-12.*

Hugonis de Palma theologia mystica, sive trivium sacrum, quod agit de triplici via animæ, purgativa, illuminativa, unitiva : editore A. Franc. de Monte Sancto. *Amstelodami, Joh. Fabelius. 1647. in-12.*

Argumentum theologicum de non gerendo gladio materiali in Republica christiana, examinandum propositum à Valeriano Nicolino. *Amstelodami. 1646. in-12.*

Admonitio de rationis humanæ deceptione in spiritualibus fugienda. *Regiomonti. 1646. in-12.*

1362. Traité historique, contenant le jugement d'un Protestant sur la théologie mystique, sur le quiétisme, & sur les démêlez de l'Evêque de Meaux avec l'Archevêque de Cambray, jusqu'à la bulle d'Innocent XII. & à l'assemblée provinciale de Paris du 13. de May 1699. inclusivement; avec le problême ecclesiastique contre l'Archevêque de Paris : par Pierre Jurieu; premiere edition. *1699. in-12.*

1363. Traité historique contenant le jugement d'un Protestant sur la théologie mystique, sur le quiétisme, & sur les démêlez de M. l'Evêque de Meaux avec M. l'Archevêque de Cambray, jusqu'à la bulle d'Innocent XII. & à l'assemblée provinciale de Paris du 13. de May 1699. inclusivement; avec le problême ecclesiastique contre l'Archevêque de Paris: par Pierre Jurieu; seconde edition, augmentée. *1700. in-12.*

1364. Phil. a Limborch theologia christiana, ad praxin pietatis ac promotionem pacis christianæ unicè directa : editio altera, ab autore recognita & aucta. *Amstelodami, Henr. Westfenius. 1695. in-fol.*

1365. Phil. a Limborch theologia christiana, ad praxin pietatis ac promotionem pacis christianæ unicè directa : editio tertia, ab autore recognita & aucta. *Amstelodami, Sebast. Petzoldus. 1700. in-fol.*

1366. Adriani a Cattenburgh, SS. theologiæ inter Remonstrantes Professoris, spicilegium theologiæ christianæ Philippi à Limborch, variis dissertationibus historico-ecclesiasticis, multisque ad praxin pietatis promovendam pertinentibus, refertum. *Amstelædami, Balth. Lakeman. 1726. in-fol. 2. vol.*

1367. Dissertationes theologicæ : quatuor de magno pietatis mysterio in 1. ad Tim. cap. III. vers. 16. una de religione, adversùs eos qui religionum tuentur indifferentiam : tres de vera sacræ Scripturæ interpretatione : authore Bened. Picteto. *Genevæ. 1689. & seqq. ad 1693. in-4.°*

Tome II. Part. II.

Joan. Clerici oratio inauguralis de præstantia & utilitate historiæ ecclesiasticæ : habita in auditorio Remonstrantium Amstelod. A. D. VIII. idus Septem. 1712. *Amstelædami, Henricus Schelte. 1712. in-4.°*

De benedictione Patriarchæ Jacobi Genes. XLIX. conjecturæ : authore Georgio Hoopero, Ecclesiæ Bathono-Wellensis Episcopo. *Oxonii è theatro Sheldon. 1708. in-4.°*

1368. Traité de la devotion : par Pierre Jurieu. *Charenton, L. Vendosme. 1676. in-12.*

1369. Traité de la devotion : par Pierre Jurieu; troisieme edition, augmentée. *Saumur, René Peau. 1678. in-12.*

1370. Traité de la devotion : par Pierre Jurieu; dixieme edition. *Quevilly, J. Lucas. 1679. in-12.*

1371. La pratique de la devotion; ou traité de l'amour divin, dans lequel sont expliquées les regles de cette excellente vertu, selon l'esprit de l'evangile, & par opposition aux faux devots; à l'usage particulierement de ceux qui souffrent pour Christ : par Pierre Jurieu. *Rotterdam, Abrah. Acher. 1700. in-12. 2. vol.*

1372. Theophile, ou de l'amour divin; traité contenant cinq degrez, cinq marques, cinq aides de l'amour de Dieu : troisieme edition, augmentée par l'auteur Pierre du Moulin. *1610. in-12.*

Heraclite, ou de la vanité & misere de la vie humaine : par Pierre du Moulin; troisieme edition. *1610. in-12.*

1373. Traité de l'amour de Dieu : par Elie Saurin. *Amsterdam, Franc. Halma. 1701. in-8.° 2. vol.*

1374. Les consolations de l'ame fidelle contre les frayeurs de la mort; avec les dispositions & preparations pour bien mourir : par Charles Drelincourt. *Charenton, L. Vendosme. 1651. in-4.°*

1375. Les consolations de l'ame fidelle contre les frayeurs de la mort : par Charles Drelincourt; neuvieme edition. *Amsterdam. 1660. in-8.°*

1376. Les consolations de l'ame fidelle contre les frayeurs de la mort : par Charles Drelincourt; nouvelle edition. *Genève, de Tournes. 1713. in-8.°*

1377. Les visites charitables, ou les consolations chrestiennes pour toutes personnes affligées : par Charles Drelincourt. *Genève, Sam. de Tournes. 1667. in-8.° 5. vol.*

1378. La mort des justes, ou la maniere de bien mourir : par Jean la Placette. *Amsterdam, George Gallet. 1695. in-12.*

1379. Divers traitez de pieté ſur quelques occaſions du temps preſent: par ANDRÉ RIVET. *Leyde, Livius. 1537. in-16.*

* Heraclite, ou de la vanité & miſere de la vie humaine: par PIERRE DU MOULIN; troiſieme edition. *1610. in-12.* D2. 1372.

1380. Des marques des enfans de Dieu, & des conſolations en leurs afflictions: par JEAN TAFFIN; cinquieme edition. *Saumur, Thom. Portau. 1606. in-12.*

1381. Devotions particulieres qui peuvent ſervir en diverſes occaſions: traduit de l'Anglois. *Quevilly, J. Lucas. 1676. in-12.*

* Devotions particulieres qui peuvent ſervir en diverſes occaſions; augmenté en cette edition de pluſieurs prieres qui n'eſtoient pas dans les precedentes. *Quevilly, P. Cailloué. 1681. in-12.* D2. 1401.

1382. Reflexions ſur l'humilité chrêtienne; avec deux meditations, l'une ſur l'amour de Dieu, l'autre ſur la tiedeur dans le ſervice de Dieu: par PIERRE BRAZI, Paſteur à Weſel. *Utrecht, Guil. Vande Water. 1705. in-8.°*

1383. Cinquante Lettres d'exhortation & de conſolation ſur les ſouffrances de ces derniers temps, & ſur d'autres ſujets: écrites à diverſes perſonnes par M. V. P. depuis 1686. juſqu'en 1700. *La Haye, Jean Kitto. 1704. in-8.°*

1384. Les deſirs de Philothée, ou le jubilé des captifs, & le retour des rançonnez: exhortations à l'Egliſe perſecutée, qui eſt dans le deſert, ſpecialement à l'Egliſe reformée de France; à ce que s'avançant & perſeverant dans le bien, elle ait part à la delivrance prochaine. *Amſterdam, Jean de la Pierre. 1701. in-12.*

1385. Meditation pour ſe preparer à la ſainte cêne; par PIERRE DU MOULIN: derniere edition, augmentée. *Charenton, Gobert. 1655. in-8.°*

La malette de David, où ſont contenues trente-deux prieres pour ſervir comme autant de pierres polies, tirées du clair ruiſſeau de l'Ecriture, pour atterrer Goliath; tirées des œuvres du ſieur Fralley, & miſes en François par G. HERBERT. *Geneve, P. Chouët. 1650. in-8.°*

1386. Preparation à la ſainte cêne: par P. ALLIX; derniere edition, augmentée des prieres avant & après la communion: avec des elevations d'eſprit. *Niort, Bureau. 1682. in-12.*

* Meditation de M. DU MOULIN ſur la grande maladie qu'il eut ès années 1625. & 1626. *Sedan, François Chayer. 1662. in-12.* D2. 999.

1387. Sacrarum meditationum Pleïas; ſeu ſeptem tractatus, quibus aliquot ſacræ Scripturæ loca explicantur, & ad vitæ emendationem applicantur: per JOD. LARENUM. *Roterodami, Arn. Leers. 1651. in-8.°*

1388. Tuba Tſephaniæ, ad excitandum è veterno populum Dei, & avertendum captivitatem ejus; cum commentatione homiliaſtica, documentis, & eorum uſibus: per JOD. LARENUM. *Medioburgi, Ant. de Later. 1653. in-8.°*

1389. Entretiens ſolitaires d'une ame devote avec ſon Dieu; en deux parties: par GEORGE GUILL. Comte DE KNIPHUYSEN; troiſieme edition, augmentée par l'auteur. *Amſterdam, Jacq. Deſbordes. 1697. in-12.*

1390. Entretiens ſolitaires d'une ame devote avec ſon Dieu; par GEORGE GUILL. Comte DE KNIPHUYSEN: nouvelle edition, augmentée d'une troiſieme partie. *Amſterdam, Jacq. Deſbordes. 1706. in-12.*

1391. Diſcours & meditations chreſtiennes: par PHIL. DE MORNAY. *Saumur, Thom. Portau. 1609. in-12.*

Les larmes de PHIL. DE MORNAY ſur la mort de ſon fils unique: en Latin & en François; avec des meditations ſur les verſets 11. & 12. du chap. III. des Proverbes. *Saumur, Thom. Portau. 1609. in-12.*

* Teſtament, codicile & dernieres heures de PHIL. DE MORNAY, Sieur DU PLESSIS MARLY, auſquelles pour la conformité du ſujet, a été joint ſon traité de la vie & de la mort, ſes larmes, & le diſcours de la mort de Dame Charlotte Arbaleſte ſon épouſe. *La Foreſt, J. Bureau. 1624. in-8.°* D2. 1399.

* Dernieres heures de DU PLESSIS MORNAY. *1624. in-12.* D2. 1531.

1392. Prieres & meditations chreſtiennes: par MICHEL LE FAUCHEUR, Miniſtre; derniere edition, augmentée. *Charenton, Lucas. 1660. in-12.*

* Reſveil ſpirituel, ou exhortations chreſtiennes ſur les paroles de l'evangile Matth. X. 14. 15. par un Miniſtre. *1612. in-12.* D2. 1531.

1393. Meditations pour les Egliſes Reformées de France, ſur les afflictions de ce dernier temps: par SAMUEL DURANT; edition augmentée. *Sedan. 1622. in-16.*

1394. JUSTI TURCQ, Bergizomatis, ſolitudo pia, ſeu meditationes ſacræ. *Lugduni Batavorum, Franc. Hackius. 1669. in-4.°*

1395. Prieres pour ceux qui voyagent ſur la mer, tant à l'occaſion des divers accidents qui leur arrivent, que des maladies dont ils peuvent eſtre travaillez pendant leur voyage:

par THEOPH. BARBAULT. *Amſterdam, Pierre Savouret. 1688. in-12.*

* Priere faite à l'ouverture du jeûne celebré à Bégle près de Bourdeaux le vendredy avant Paſques 1681. par ISAAC SARRAU. *La Rochelle, Pierre Savouret. 1684. in-12.* D2. 999.

1396. Treſor de conſolation, inſtructions & prieres pour ceux qui ſont en adverſité : par SAMUEL CUCUEL. *Montbeliart, Jacq. Foyler. 1602. in-8.°*

* Traité conſolatoire & fort utile, contre toutes afflictions qui adviennent ordinairement aux fideles Chreſtiens : par J. DE SPINA. *Lyon, Jean Saugrain. 1565. in-8.°*

1397. FRANC. HOTMANNI conſolatio, è ſacris Litteris. *Lugduni, Franciſ. le Preux. 1593. in-8.°*

De ſacramento cœnæ chriſtianæ modeſta diſputatio FRANC. HOTMANNI, anno 1565. primùm edita: recuſa. *Hagæ Com. vidua & hæredes Hillebrandi Jacobi à Wouw. 1635. in-8.°*

1398. FRANC. HOTMANNI conſolatio, è ſacris Litteris : acceſſere, index Cæſarum, ſeu hiſtoriæ juris particula : elogium authoris à PETRO NEVELETO Doſchio J. C. conſcriptum : ejuſdem Hotmanni epitaphia & catalogus librorum quos ſcripſit. *Hanoveræ, hæredes Guill. Antonii. 1613. in-12.*

1399. Meditations, homelies & diſcours chreſtiens de PHIL. DE MORNAY ; tome troiſieme. *La Foreſt, J. Bureau. 1624. in-8.°*

Teſtament, codicille, & dernieres heures de PHIL. DE MORNAY, Sieur DU PLESSIS MARLY, auſquelles pour la conformité du ſujet, a été joint ſon traité de la vie & de la mort, ſes larmes & le diſcours de la mort de Dame Charlotte Arbaleſte ſon épouſe. *La Foreſt, J. Bureau. 1624. in-8.°*

1400. Petites œuvres meſlées du ſieur D'AUBIGNÉ ; où ſont des meditations ſur pluſieurs pſeaumes, & quelques poëſies. *Genêve, P. Aubert. 1630. in-8.°*

1401. Le bonheur de la vie chreſtienne ; avec une regle generale de bien vivre, & une priere pour le jeûne : traduit de l'Anglois. *Charenton, Sam. Perier. 1680. in-12.*

Devotions particulieres qui peuvent ſervir en diverſes occaſions ; augmenté en cette edition de pluſieurs prieres qui n'eſtoient pas dans les precedentes. *Quevilli, P. Caillouë. 1681. in-12.*

1402. Les devoirs des fideles refugiez : par JEAN BARBIN, Miniſtre. *Amſterdam, Pierre Savouret. 1688. in-12.*

* Campus chriſtianus (ſive via ad cœlum) ex Anglico Henrici Greenwood in Belgicum tranſlatus : per JACOB VAN OORT. *Ultrajecti, Joan. Ribbius. 1670. in-12.* D2. 2117.

1403. La bonne vieilleſſe, repreſentée en une lettre Latine d'ANDRÉ RIVET à Guil. Rivet ſon frere, ſieur de Champvernon, & par luy traduite en François ; avec les dernieres heures dudit ANDRÉ RIVET. *Utrecht, Jean Waeſbergue. 1652. in-8.°*

1404. Examen theologiæ novæ, & maximè Petri Poireti, & Antoniæ Burignoniæ, per præcipuos fidei chriſtianæ articulos ; à JO. WOLFG. JAGERO : adjecta eſt ejuſdem epiſtola ad Poiretum reſponſoria, & judicium de refutatione Joh. Lockii, quam idem Poiret meditatus eſt. *Francofurti, Georg. Wilh. Rühuen. 1708. in-8.°*

1405. MERICI CASAUBONI de enthuſiaſmo commentarius ; ex Anglico Latinè verſus à JO. FRID. MAYERO. *Gryphiſvaldiæ, Jo. Wolfg. Fickweiller. 1708. in-4.°*

1406. Examen theologiæ myſticæ veteris & novæ, in quo totus ejus proceſſus, & potiſſimùm actus examinantur ; imprimis autem Archiepiſcopi Cameracenſis, Fenelonis de Salignac, Cardinalis Petruccii, Petri Poireti, & Michaëlis de Molinos placita ſub modeſtam cenſuram revocantur à JOHAN. WOLFG. JAGERO. *Francofurti, Georg. Wilh. Rühnen. 1709. in 8.°*

1406. *A.* Toutes les œuvres d'ANTOINETTE BOURIGNON ; contenuës en 19. volumes. *Anvers. 1669. Amſterdam, Henry Weſtſtein, &c. 1686. 1682. 1679. 1681. 1676. 1684. in-8.° 19. vol.*

1407. Recüeil des objections qui ont été faites juſques à preſent contre le livre de la ſouveraine perfection de Dieu ; avec les réponſes : par PHILIPPE NAUDÉ. *Amſterdam, Eſt. Roger. 1709. in-8.°*

Traitez Polemiques.

Traitez generaux.

1408. De origine erroris, & de conciliis ; ſeu de origine omnium errorum & hæreſium, earumque incremento, quæ unquam inter Paganos, Judæos & Chriſtianos fuere & adhuc ſunt : ſimiliter de conciliis, & quidem Apoſtolorum cum fructu, Pontificum verò cum detrimento fidelium habitis, relatio : è Latino HENRICI BULLINGERI textu Germanicè reddita per PHILIP. MERTZIG. *Heidelbergæ, Joh. Maierus. 1574. in-fol.*

1408. *A.* Traité de la religion revelée ; où l'on fait voir que les livres du Vieux & du

Nouveau Teſtament ſont d'inſpiration divine, &c. par M. MARTIN, Paſteur de l'Egliſe d'Utrecht. *Leyarde, Halma. 1719. in-12. 2. vol.*

1409. Eccleſia vetus & nova; hoc eſt, LAUR. LUDOVICI, de veteris Eccleſiæ certaminibus ab Ario, Neſtorio, Eutyche, aliiſque motis, orationes, imaginem contentionum hujus noſtræ ætatis ad vivum depingentes: editæ cura ABRAH. SCULTETI. *Heidelbergæ, Joh. Lancellotus. 1614. in-8.°*

1410. JOH. HOORNBEEK ſumma controverſiarum religionis cum Infidelibus, Hæreticis, Schiſmaticis: editio ſecunda, aucta: acceſſerunt ejuſdem orationes tres. *Trajecti ad Rh. Joh. à Waesberge. 1658. in-8.°*

1411. JOHAN. HOORNBEEK ſumma controverſiarum religionis cum Infidelibus, Hæreticis, Schiſmaticis; editio ſecunda, aucta: acceſſerunt ejuſdem orationes tres. *Francofurti ad Viadrum, Jerem. Schrey. 1697. in-8.°*

* Epiſtolæ de diſſidiis religionis, JAC. SADOLETI, JAC. OMPHALII & JOAN. STURMII; anno 1539. ſcriptæ. *Argentorati. 1539. in-8.°* D2. 706.

1412. Traité de la maniere d'examiner les differens de religion: par MICHEL LE VASSOR. *Amſterdam, Pierre Brunel. 1697. in-12.*

1413. Veritas pacifica; ſeu articulorum fidei chriſtianæ delineatio ex verbo Dei: præmiſſa eſt diſſertatio de ſacrorum diſſidiorum cauſis, effectis & remediis. *Amſtelodami, Lud. Elzevirius. 1651. in-12.*

1414. NIC. VEDELII rationale theologicum; ſeu de neceſſitate & vero uſu principiorum rationis ac philoſophiæ in controverſiis theologicis, libri tres. *Genevæ, Choüet. 1628. in-8.°*

1415. Synopſis controverſiarum theologicarum, recognita; & index locorum ſacræ Scripturæ, quibus abuti ſolent adverſarii, iterum recognitus & editus ab ANDR. ESSENIO. *Amſtelodami, Johannes à Waesberga. 1661. in-8.°*

* Theologicus triangulus ad inveniendum controverſorum de religione verum: authore VALLIERIO. *Niorii, Thom. Portau. 1599. in-8.°*

1416. Sommaire & abregé des controverſes de noſtre temps, touchant la religion: par ANDRÉ RIVET. *La Rochelle, Hier. Haultin. 1608. in-8.°*

* Reſponſe à la lettre de M. de Maupeou, ſur le ſujet des controverſes de ce temps: par PIERRE LORIDE, Advocat. *1641. in-8.°* D2. 1561.

1417. Tradition catholique; ou traicté de la croyance des Chreſtiens d'Aſie, d'Europe & d'Áfrique, ès dogmes controverſez: par TH. A. J. C. *1609. in-8.°*

1418. Catholique traditions, id eſt, traditio catholica; ſeu tractatus de Chriſtianorum in Aſia, Africa & Europa degentium fide ſuper præcipuis hujus temporis controverſiis: ex Gallico TH. A. J. C. in Anglicum verſa à L. O. *Londini, W. Stanſby. 1609. in-4.°*

1419. FRID. SPANHEMII F. controverſiarum de religione cum diſſidentibus hodie Chriſtianis, & cum Judæis, elenchus hiſtorico-theologicus. *Amſtelodami, Jo. Wolters. 1694. in-8.°*

1420. SAM. MARESII faſciculus myrrhæ, continens varios tractatus theologicos, maximè polemicos, nunc in unum collectos. *Groningæ, Franc. Bronchorſtius. 1660. in-4.°*

1421. Les entretiens des voyageurs ſur la mer; où l'on traite de pluſieurs affaires concernant l'eſtat & la religion: par N. FLOURNOIS, Miniſtre de Genéve; premiere & ſeconde partie. *Cologne, Pierre Marteau. 1683. in-12. 2. vol.*

1422. Les entretiens des voyageurs ſur la mer: par N. FLOURNOIS, Miniſtre de Genéve. *Cologne, Pierre Marteau. 1715. in-12. 4. tomes en 2. vol. avec figures.*

1423. HENR. FLOCKENII operum theologicorum tomus primus; in quo 1.° tabellæ ſynopſis purioris theologiæ; 2.° hiſtorica narratio omnium hæreuſim; 3.° theologia elenctica, per ſingulos SS. theologiæ locos contra Socinianos, Pontificios, Anabaptiſtas, Lutheranos, Arminianos & alios. *Daventriæ, Joh. Columbius. 1655. in-4.°*

1424. BENED. PICTETI, Theologi Genevenſis, de conſenſu ac diſſenſu inter Reformatos & Auguſtanæ confeſſionis fratres, diſſertatio. *Amſtelodami, Georg. Gallet. 1697. in-8.°*

1425. Examinis catechetici didactico-polemici tomus primus, perductus uſque ad finem quæſtionis LIV. de Eccleſia; ubi præter accuratam catecheſeωs Palatino-Belgicæ exegeſin, LXX. quæſtiones polemicæ continentur: ab ANT. HULSIO. *Lugduni Batavorum, Jacob. Heeneman. 1673. in-4.°*

1426. S. Athanaſe, ou traité de la nature, origine & immortalité de nos ames, & de leur eſtat après la mort, contre les Heretiques &

Epicuriens de nos jours: par JEAN LE LONG, Miniſtre. *Middelbourg, Jean Vander Hellen. 1645. in-8.°*

1427. NIC. GALLASII aſſertio de divina Chriſti Filii Dei eſſentia, adversùs Nearianos. *Aureliæ, El. Gibierius. 1566. in-8.°*

1428. JOAN. LATII de Pelagianis & Semipelagianis, libri duo, dirimendis hodiernis controverſiis peropportuni: acceſſerunt VADIANI & CASSANDRI quædam de eodem argumento. *Harderici, Thom. Henricus. 1617. in-4.°*

1429. La doctrine des Vaudois, repreſentée par CL. SEISSEL, Archevêque de Turin, & CL. COUSSORD; avec notes dreſſées par JACQUES CAPPEL. *Sedan, J. Jannon. 1618. in-8.°*

* SAM. MARESII diſſertatiuncula de Waldenſibus. *Groningæ, Franc. Bronchorſtius. 1660. in-4.°* D2. 1078.

* Annas & Cajaphas ex orco fugitivi; ſive feſtivus dialogus, in quo Judæorum ſuperſtitionem, crudelitatem, perfidiam & ſcelera à parta ſalute in Chriſtianos perpetrata exhibuit JAC. GENSIUS. *Leowardiæ, Hajon Hermannus. 1670. in-12.* D2. 1502.

1430. Græcorum recentiorum ſententiæ, cum Græcorum veterum placitis collatio: auctore BENED. PICTETO. *Amſtelodami, Dan. Pain. 1700. in-8.°*

1431. Antichriſtus Mahometes; ubi demonſtratur Mahometem eſſe illum, de quo in ſacris fit mentio, Antichriſtum; item, diſſertatio de bello Antichriſti ſacro, & de populis Gog & Magog: auctore CORN. VYTHAGIO. *Amſtelodami, Joan. Raveſteynius. 1666. in-12.*

Traitez Polemiques particuliers.

Traitez contre les Catholiques Romains.

1432. Libellus in quo graviſſimis, certiſſimiſque & in ſacra Scriptura fundatis rationibus probatur, Apoſtolum Petrum Rhomam non veniſſe, neque illic paſſum: proinde ſatis frivolè & temerè Rhomanus Pontifex ſe Petri ſucceſſorem jactat & nominat. *1520. in-4.°*

SIMONIS HESSI apologia adversùs Roſſenſem, Epiſcopum Anglic. ſuper concertatione ejus cum Ulrico Veleno: an Petrus fuerit Romæ, & quid de primatu Romani Pontificis ſit cenſendum: addita eſt epiſtola de Eccleſiaſticorum Paſtorum authoritate & officiis in ſubditos, & ſubditorum in ſuperiores obedientia. *1523. in-4.°*

Eſclairciſſement ſur une principale controverſe; ou expoſition des paroles de l'evangile *tu es Pierre, & ſur cette pierre*, &c. où les incommunicables droits du Seigneur ſont maintenus, les graces conferées au B. H. Apoſtre deduites au long, & prouvé que l'edifice de la primauté Romaine n'a aucun fondement en ces paroles du Seigneur: en outre une ſeconde diſcuſſion des droits de S. Pierre, & conſequemment de la puiſſance d'un chef viſible ſeant où il eſt aſſis: par MATHIEU COTTIERE, Miniſtre à Tours. *Geneve, Jean de Tournes. 1642. in-4.°*

* Quæſtio theologico-hiſtorica, an & quando B. Petrus fuerit Romæ; propoſita à JOH. HENR. OTTONE. *Genevæ, Pet. Chouet. 1656. in-8.°* D2. 1358.

1432. *A.* De fatis monarchiæ Romanæ ſomnium vaticinum Eſdræ Prophetæ, demonſtratione theologica, hiſtorica & mathematica explicatum à THEOD. BIBLIANDRO. *Baſileæ. 1553. in-4.°*

* JOAN. RIVII de erroribus Pontificiorum, ſeu de abuſibus eccleſiaſticis, libellus. *Baſileæ. 1556. in-8.°* D2. 1046.

1433. De origine novi Dei miſſatici, quondam in Anglia mortui, nunc denuò ab Inferis excitati, dialogi ſex SIMONIS ALEXII; quibus impius, ut vocant, Papiſticæ miſſæ abuſus oſtenditur. *1558. in 8.°*

Syllogiſticon; hoc eſt, argumenta, ſeu probationes & reſolutiones de re & materia ſacramenti euchariſtici, in nudas ſyllogiſmorum formas redactæ: per JO. FOXUM. *Londini, Joa. Daius. in-8.°*

De natura & uſu ſacramentorum, & maximè cœnæ Dominicæ, adversùs miſſam Pontificiam: à LUDOV. VERGERIO. *Tubingæ. 1559. in-8.°*

1434. P. RICHERII libri duo apologetici, contra N. Durandum, qui ſe cognominat Willagagnonem. *Hieropoli. 1561. in-4.°*

* Ad calumnias & criminationes Franc. Belcarii, Miniſtrorum Metenſium reſponſio. *Genevæ, Fr. Perrinus. 1566. in-8.°* D2. 2632.

* GUILL. RODINGI oratio contra impias ſcholas Jeſuitarum, & eos qui ſuos pueros ipſis informandos committunt. *Heidelbergæ, Joh. Maier. 1575. in-4.°* D2. 1650.

1435. Doctrinæ Jeſuitarum præcipua capita, à doctis quibuſdam Theologis confutata, videlicet, MART. KEMNICIO, PET. BOQUINO & DONATO GOTUISO. *Rupellæ, Theoph. Regius. 1580. in 8.°*

* Academiæ Nemauſenſis reſponſio ad Profeſſorum Turnoniorum ſocietatem. Jeſu aſſertiones theologicas; in qua quæſtiones de verbi & Eccleſiæ Dei autoritate, de imaginibus, de vera Chriſti præſentia & communicatione in euchariſtiæ ſacramento, ex verbo Dei, & catholicæ Eccleſiæ conſenſu tractantur. *Nemauſi. 1582. in-4.°* D2. 1125.

* Reſponſio ad librum incendiarii cujuſdam Pontificii, cui titulus eſt, *Incendium Calviniſticum*: Regis Navarri legatione apud quoſdam Imperii Status admodùm ad certam

religionis ac reipublicæ conturbationem procuratum. *anno 1585. in-4.°* D2. 1130.

1436. Examen Concilii Tridentini; quo demonſtratur in multis articulis hoc concilium antiquis conciliis, canonibus, & regiæ authoritati eſſe contrarium : ab INNOC. GENTILLETO. *Genevæ, Dionyſ. Probus. 1586. in-8.°*

* Index errorum Gregorii de Valentia, Monachi, ex eo libro quem inſcripſit, *Examen præcipui myſterii doctrinæ Calviniſtarum:* confectus à nonnullis theologiæ & philoſophiæ candidatis in ſchola Genevenſi : errores ſunt numero ſexaginta, qui craſſiores viſi ſunt, ac proinde tranſſubſtantiatione digniores. *Genevæ, Joan. le Preux. 1590. in-8.°* D2. 1437.

1437. ANT. SADEELIS reſponſio ad fidei (quam vocant) profeſſionem à Monachis Burdegalenſibus an. 1585. editam, ut eſſet veræ religionis abjurandæ formula : quæ antèà non ſemel excuſa Gallicè & ab authore locupletata, nunc primùm THEOD. GAUTERI, Aurelianenſis, ſtudio & opera Latinè prodit: hîc calumniæ Monachorum & errores Pontificii refutantur. *Genevæ, Joannes le Preux. 1591. in-8.°*

Poſnanienſium aſſertionum de Chriſti in terris Eccleſia, quæ nam & penès quos exiſtat, propoſitarum in collegio Poſnanienſi à Monachis ſocietatis Jeſu, analyſis & refutatio : per ANTONIUM SADEELEM ; editio ſecunda. *Genevæ, Joannes le Preux. 1591. in-8.°*

Ad tres libros Laur. Arturi, de Eccleſia Chriſti in terris ; ſeu apologia aſſertionum Poſnanienſium de Eccleſia : reſponſio tanquam appendix ad refutationem earumdem aſſertionum : authore ANTONIO SADEELE. *Genevæ, Joan. le Preux. 1592. in-8.°*

Refutatio libelli Claudii de Saintes, inſcripti : *Examen doctrinæ Calvinianæ & Bezanæ de cœna Domini*, anno 1567. auctore ANTONIO SADEELE. *Genevæ, Joan. le Preux. 1592. in-8.°*

Index errorum Gregorii de Valentia, Monachi, ex eo libro quem inſcripſit ; *Examen præcipui myſterii doctrinæ Calviniſtarum :* confectus à nonnullis theologiæ & philoſophiæ candidatis in ſchola Genevenſi : errores ſunt numero ſexaginta, qui craſſiores viſi ſunt, ac proinde tranſſubſtantiatione digniores. *Genevæ, Joan. le Preux. 1590. in-8.°*

De noſtra in ſacramentis cum Domino Jeſu Chriſto conjunctione, tractatus adversùs ſophiſmata quæ contra S. hoc myſterium proferuntur : præſertim in libro cujus hic ſuit titulus, *Redargutio inſcitiarum & fraudum quibus nonnulli Theologi & Philoſophi Genevenſes, ſubſidiarii Antonii Sadeelis, eum librum cavillati ſunt, quo præcipuum myſterium doctrinæ Calviniſtarum convictum eſt* : auctore GASPARE LAURENTIO. *Genevæ, Joan. le Preux. 1598. in-8.°*

* Refutatio libelli Claudii de Saintes, inſcripti : *Examen doctrinæ Calvinianæ & Bezanæ de cœna Domini*, anno 1567. auctore ANT. SADEELE. *Genevæ, Joan. le Preux. 1592. in-8.°* D2. 1437.

* De Papatu Romano, ejuſque religione catholica Romana liber, verſu heroïco tractatus: in quo quid ſit hodiernus Papatus, ejuſque religio, falsò apoſtolica & catholica vocata, velut in tabella depingitur & demonſtratur : auctore JOAN. TOLMERO : accedit ad calcem brevis refutatio Eytzingeri, in apparatus claſſis Hiſpanicæ contra Anglos & Batavos anno 1588. miſſæ deſcriptione, triumphum ante victoriam canentis: authore eodem JOANNE TOLMERO. *Lugduni Batavorum. 1593. in-8.°* D2. 493.

1438. HENR. BOXHORNII commentariorum de Euchariſtica harmonia libri tres, adversùs tranſſubſtantiationem Pontificiam, miſſæ idolomaniam, & manducationem carnis J. C. corporalem : addita juſtitia reformationis & unionis Eccleſiæ Wourdanæ cum aliis Hollandiæ Eccleſiis, & apologectico ad Henricum Cuyckium de veris cauſis deſerendi Papatus. *Lugduni Batavorum, Joan. Paeſins, &c. 1595. in-8.°*

1439. ISAACI CHEIRONI ad Porſani ab-Jeſuitæ admonitiones, catholica reſponſio; ſeu de præcipuis controverſiis inter Orthodoxos & Pontificios collatio. *Genevæ, Petrus de la Roviere. 1600. in-8.°*

1440. Evangelium Romanum, prout immediatè Clementis VIII. manu, Jacobo Davyo, Epiſcopo Ebroïcenſi, aliiſque traditum eſt, & ab iis annuntiatum; cui ad dilucidiorem expoſitionem adduntur 1.° tractatus de remiſſione peccatorum, adversùs Paparum Indulgentias. 2.° ejuſdem evangelii, per partes expreſſa expoſitio. *typis Jac. Stær. 1600. in-8.°*

1441. FRANC. JUNII animadverſiones ad controverſiam primam chriſtianæ fidei de verbo Dei ſcripto & non ſcripto, quam Rob. Bellarminus exaravit adversùs hujus temporis Hæreticos. *Chriſtophorus Raphelingius. 1600. in-8.°*

FRANC. JUNII animadverſiones ad controverſiam ſecundam chriſtianæ fidei Rob. Bellarmini, de Chriſto capite totius Eccleſiæ. *Chriſtoph. Raphelingius. 1600. in-8.°*

1442. FRANC. JUNII animadverſiones ad controverſiam tertiam chriſtianæ fidei Bellarmini, de ſummo Pontifice. *Bibliopolium Commelinianum. 1601. in-8.°*

1443. FRANC. JUNII animadverſiones ad controverſiam quintam chriſtianæ fidei Bellarmini, de membris Eccleſiæ militantis. *Bibliopolium Commelinianum. 1602. in-8.°*

1444. FRANC. JUNII animadverſiones ad controverſiam ſextam chriſtianæ fidei Bellarmini, de Purgatorio; item ad appendicem controverſiæ tertiæ. *Petrus Sanctandreanus. 1603. in-8.°*

Traité des indulgences contre le decret du concile de Trente: briefve confideration fur l'an du jubilé: le vray & grand pardon general de pleniere remiſſion des pechez. *Geneve, Jacq. Choüet. 1599. in-8.°*

1445. FRANC. JUNII animadverſiones in ſeptimam controverſiam Bellarmini de Eccleſia triumphante; nunc primùm editæ: accedunt orationes de linguæ Hebraïcæ antiquitate & præſtantia, promiſſione, fœdere, & adjunctis; item ſpecularius contra Genebrardum. *Bibliopolium Commelinianum. 1608. in-8.°*

1446. De Inquiſitione Hiſpanica oratiunculæ ſeptem, ex Regin. Conſalvi Montani narrationibus collectæ, & in Auditorio philoſophico Heidelbergenſi recitatæ. *Heidelbergæ, typis Voëgelianis. 1603. in-8.°*

1447. Hiſpanicæ Inquiſitionis & carnificinæ ſecretiora; ubi illius origo & proceſſus tyrannicus: adjectis in fine exemplis illuſtrioribus tum martyrum, tum articulorum & regularum Inquiſitoriarum: autore JOAC. URSINO. *Ambergæ, Joh. Schönfeldius. 1611. in-8.°*

* Oratio de Jeſuitarum ſtrophis circa canonem Scripturarum, & de conſenſu antiquitatis cum Eccleſiis orthodoxis hujus temporis; habita anno 1602. à DAVIDE PAREO. *Heidelbergæ, typis Voegelianis. 1604. in-12.* D2. 1205.

* Diſputatio theologica, quòd Papa Romanus ſit Antichriſtus ille, de quo Prophetæ & Apoſtoli prædixerunt; à GEORGIO SOHN: editio altera. *Haidelbergæ. 1605. in-4.°* D2. 286.

* Diſputatio theologica contra miſſam Papalem, præſide QUIRINO REUTERO. *Heidelbergæ. 1608. in-4.°* D2. 286.

1448. Speculum Jeſuiticum, Pontificum Romanorum erga Imperatores Germanicos perfidiam, inſolentiam, ac tyrannidem repræſentans; & Romam, Babylonem, Papam autem Romanum ipſum eſſe Antichriſtum demonſtrans: cum appendice, qua ſcelerata Romanorum Pontificum vita & tragicus eorum interitus, denique blaſphemæ canoniſtarum de Papæ autoritate, majoritate & primatu aſſertiones recenſentur, fectæ præſertim Jeſuiticæ oppoſita: per JOAC. URSINUM. *Ambergæ. 1609. in-8.°*

1449. Fides Jeſu & Jeſuitarum; hoc eſt, collatio doctrinæ D. N. Jeſu cum doctrina Jeſuitarum: autore DONATO WISARTO: accedit ejuſdem confutatio juramenti Papiſtici, quo continentur capita Pontificiæ religionis. *Oppenhem, Hier. Galleras. 1610. in-8.°*

JOH. SCHARPII tractatus de miſero hominis ſtatu ſub peccato, in duos libros diſtinctus; quorum priore diſſeritur de peccato & ejus pœna: poſteriore verò de viribus in homine reliquis, ſeu de libero arbitrio contra Pontificios, imprimis autem Bellarminum. *Genevæ, Petrus Choüet. 1610. in-8.°*

1450. Jeſuitici templi ſtupenda; 1.° de idololatrica invocatione, & ſalutatione angelica; unà cum blaſphemæ adorationis & ſuperſtitioſæ conſecrationis creaturarum exemplis: 2.° de patrociniis Sanctorum; quos Monachi, quibus rebus, deos atque deas tutelares aſſignarint: 3.° de Sanctorum reliquiis; quàm ridiculos ſeſe Papicolæ commentis ipſi aliis exponant: in quibus ſedem Antichriſti jamjam ruituram ſuffulcire laborant Jeſuitæ: à JOAC. URSINO. *Ambergæ. 1610. in-8.°*

1451. PAULI ALBUTII ad ſocietatis Jeſu Socios epiſtola: edita à PHILIBERTO PHILALETHE. *1611. in-4.°*

Anti-Jeſuita primus; ſeu confutatio quæſtionum aliquot libri Laur. Nicolai, Jeſuitæ, cui titulus, *Confeſſio chriſtiana*: ab HERMANNO SAMSONIO. *Gieſſæ. 1615. in-4.°*

Actio perduellionis in Jeſuitas, juratos Rom. Imperii hoſtes: autore PHILOXENO MELLANDRO: Germaniceè. *1632. in-4.°*

1452. Myſterium iniquitatis, ſive hiſtoria Papatûs: authore PHILIPPO MORNAYO. *Saluturii, Thom. Portæus. 1611. in-fol.*

1452. *A.* Le myſtere d'iniquité, ou l'hiſtoire de la Papauté: par PHIL. DE MORNAY, ſieur DU PLESSIS-MARLY. *Saumur, Thomas Portau. 1611. in-fol.*

1452. *B.* Le myſtere d'iniquité, c'eſt-à-dire, l'hiſtoire de la Papauté, par quels progrés elle eſt montée à ce comble; où ſont auſſi defendus les droits des Empereurs, Rois & Princes chreſtiens, contre les aſſertions de Bellarmin & de Baronius: par PHILIPPE DE MORNAY; derniere edition. *1612. in-8.°*

1452. *C.* Defenſe des deux epitres & de la preface du livre de Phil. de Mornay, intitulé: *Le myſtere d'iniquité;* contre les calomnies de Pelletier & du Bray: par ANDRÉ RIVET. *Saumur, Th. Portau. 1612. in-8.°*

1452. *D.* Remarques & conſiderations ſur la reponſe de F. Nicolas Coeffeteau au livre de du Pleſſis de Mornay, intitulé: *Le myſtere d'iniquité:* par ANDRÉ RIVET, Poitevin, Miniſtre en l'Egliſe Reformée de Thouars; premiere & ſeconde partie. *Saumur, Thomas Portau. 1615. & 1617. in-4.°*

1452. *E.* Remarques & conſiderations ſur la reponſe de Nicolas Coeffeteau au livre de Philippe de Mornay, intitulé: *Le myſtere d'iniquité,* c'eſt-à-dire, l'hiſtoire de la Papauté,

pour defenſe de la monarchie d'un ſeul Jeſus Chriſt ſur ſon Egliſe, & de la ſouveraineté des Empereurs & Roys ſur leurs eſtats, contre les uſurpations des Papes: diviſées en deux parties, èſquelles ſont traictées les principales controverſes de l'hiſtoire de l'Egliſe durant quinze cens ans: par ANDRÉ RIVET. *Saumur, Thom. Portau. 1617. & 1619. in-4.° 2. vol.*

* CONR. VORSTII antapodixes de tribus primis fidei articulis, quibus Jeſuiticæ apodixes contrariæ breviter refutantur. *Hanoviæ, Guiliel. Antonius. 1609. in-8.°* D2. 1145.

1453. CONR. VORSTII anti-Bellarminus contractus; hoc eſt, compendioſum examen controverſiarum inter Evangelicos & Pontificios, prout eas Rob. Bellarminus quatuor diſputationum ſuarum tomis complexus eſt. *Hanoviæ, Guiliel. Antonius. 1610. in-4.°*

* DAVIDIS PAREI diſputatio aphoriſtica in librum primum Rob. Bellarmini de verbo Dei ſcripto, notis perpetuis illuſtrata. *Heidelbergæ, Jonas Roſa. 1612. in-8.°* D2. 1454. & 1456.

1454. Roberti Bellarmini de amiſſione gratiæ, & ſtatu peccati libri ſex quorum tres poſteriores tractant de peccato originis, explicati & caſtigati à DAVIDE PAREO. *Heidelbergæ, Jonas Roſa. 1613. in-8.°*

Roberti Bellarmini liber unus de gratia primi hominis, explicatus & caſtigatus ſtudio DAVIDIS PAREI. *Heidelbergæ, Jonas Roſa. 1612. in-8.°*

DAVIDIS PAREI diſputatio aphoriſtica in librum primum Roberti Bellarmini de verbo Dei ſcripto, notis perpetuis illuſtrata. *Heidelbergæ, Jonas Roſa. 1612. in-8.°*

Ad Roberti Bellarmini librum de temporali poteſtate Papæ commentatio. *Heidelbergæ, Johan. Lancellotus. 1612. in-8.°*

1455. Rob. Bellarmini de lapſu Adami, peccato originali, prædeſtinatione, gratia & libero arbitrio libri, refutati ab ANDREA WILLETO. *Lugduni Batavorum, Andr. Cloucquius. 1618. in-8.°*

1456. Rob. Bellarmini de gratia & libero arbitrio libri ſex, explicati & caſtigati ſtudio DAVIDIS PAREI. *Heidelbergæ, Jonas Roſa. 1614. in-8.°*

Roberti Bellarmini liber unus de gratia primi hominis, explicatus & caſtigatus ſtudio DAVIDIS PAREI. *Heidelbergæ, Jonas Roſa. 1612. in-8.°* D2. 1454.

DAVIDIS PAREI diſputatio aphoriſtica in librum primum Roberti Bellarmini de verbo Dei ſcripto, notis perpetuis illuſtrata. *Heidelbergæ, Jonas Roſa. 1612. in-8.°*

Ad Rob. Bellarmini librum de temporali poteſtate Papæ commentatio. *Heidelbergæ, Joh. Lancellotus. 1612. in-8.°* D2. 1454.

1457. Rob. Bellarmini de juſtificatione Impii, libri quinque, explicati & caſtigati ſtudio DAVIDIS PAREI. *Heidelbergæ, Jonas Roſa. 1615. in-8.°*

1458. Relegatio Jeſuitarum ex omni benè ordinata Republica, vi novem argumentorum firmè demonſtrata: autore ANDREA LONNERO. *Gieſſæ, Alexius Cellius. 1612. in-4.°*

Aſſertionis nominis *Catholici* poſitio tertia & ultima, bis centum articulis comprehenſa, adversùs Papiſtarum clamores: ab ANDREA LONNERO. *Gieſſæ. Alex. Cellius. 1612. in-4.°*

1458. *A.* Reponſe de CASAUBON à la lettre du Cardinal du Perron. *1612. in-8.°*

Reſponſe à la harangue du Cardinal du Perron en 1615. par M. V. D. C. C. D. *in-8.°*

Propoſitions du ſieur DU PERRON, Eveſque d'Evreux, ſur les marques & authorité de l'Egliſe; & une lettre d'un Gentilhomme Anglois, de meme ſujet; avec la reſponſe du S.r Peliſſon. *Sedan, Jean le Febvre. 1617. in-8.°*

MERICI CASAUBONI pietas contra maledicos patrii nominis & religionis hoſtes. *Londini. 1621. in-8.°*

Parænefis ad Scotos Genevenſis diſciplinæ zelotas; à DAN. TILENO. *1620. in-8.°*

La doctrine des fynodes de Dordrecht & d'Alets, miſe à l'épreuve de la pratique; où, entre autres myſteres, ſe découvre un moyen très-aiſé pour rendre l'homme immortel en ce monde: par DAN. TILENUS. *Paris. 1623. in-8.°*

* Is. CASAUBONI ad epiſtolam Cardinalis Perronii reſponſio. *Londini, Joann. Norton. 1612. in-8.°* D2. 1022.

1459. Belli Papiſtici, de ſacramento extremæ unctionis, liber unus: autore HARTMANNO SPRINGLIO. *Tiguri, typis Wolphianis. 1613. in-8.°*

1460. Ignorantia Jeſuitarum, ab ISAACO CHEIRONO in apricum prolata. *Genevæ, Petrus de la Roviere. 1613. in-8.°*

* Supplicatio ad Imperatorem, Reges, Principes, ſuper cauſis generalis concilii convocandi, contra Paulum V. recuſa ad editionem Londinenſem. *1613. in-4.°* D2. 1687.

1461. PETRI MOLINÆI de monarchia temporali Pontificis Romani, liber; quo Imperatoris, Regum & Principum jura adversùs uſurpationes Papæ defenduntur; & docetur quibus artibus Papa ab humili ſtatu ad tantæ potentiæ culmen aſcenderit; & liber Regis Jacobi ab adverſariorum objectionibus, præcipuè Rob. Bellarmini & Cuffetelli, vindicatur. *Londini, Joh. Billius. 1614. in-8.°*

1462. LXX. diſputationes theologicæ adversùs Pontificios; quibus omnes inter Evangelicos & Pontificios controverſiæ continentur & excutiuntur; in gratiam SS. theologiæ ſtudioſorum in Academia Leydenſi privatim inſtitutæ in collegio anti-Bellarminiano: præſide FESTO HOMMIO. *Lugduni Batavorum, Jo. Orlers, &c. 1614. in-12.*

* Elenchus orthodoxus pſeudo-religionis Romano-catholicæ, errores moderni Papatus ſic percenſens, ut neceſſitas ejus deferendi & abrogandi omnibus appareat; oppoſitus Papatui in Clivia à JOAN. ACRONIO, Friſio. *Daventriæ, Sebaſt. Warmbold. 1615. in-4.°* D2. 956.

1463. Concilii Tridentini hiſtorica relatio, ſive examen & nullitas, demonſtrata in gratiam orthodoxæ Eccleſiæ, & in dedecus & confutationem maximè Jeſuitarum, qui executionem concilii Tridentini urgent, & pacem religionis juramentis confirmatam violare nituntur: edita à JOAC. URSINO. *Ambergæ, Joh. Schönfeldius. 1615. in-8.°*

* Παεγκωνὴ, ſive præparatio pacificationis controverſiarum, quæ exortæ ſtatim poſt milleſimum à Chriſto annum, in immenſum his ſexcentis elapſis annis excreverunt: pro reſtauranda in integrum tam in doctrina, quàm in cæremoniis ſancta catholica Eccleſia: per JO. GORDONIUM. *Rupellæ. 1619. in-12.* D2. 1530.

1464. DAVIDIS PAREI collegiorum theologicorum pars altera; qua theologia univerſa & omnes Theologorum controverſiæ explicantur: poſtremum eſt anti-Bellarminianum. *Heidelbergæ, Georgius Geyderus. 1620. in-8.°*

1465. BERNHARDI CASPARI inquiſitio, examen & cenſura religionis chriſtianæ; in qua indicantur ſigna quibus religionis dignoſcitur qualitas, & ad ea religio Reformata & Pontificia applicantur & judicantur. *Groningæ, Joh. Saſſius. 1621. in-4.°*

* MERICI CASAUBONI pietas, contra maledicos patrii nominis & religionis hoſtes. *Londini. 1621. in-8.°* D2. 1458. *A.*

1466. NIC. VEDELII commentarius de tempore utriuſque epiſcopatus S. Apoſtoli Petri; ſeu hiſtoria epiſcopatus Antiocheni & Romani refutata, adversùs Baronium & Bellarminum. *Genevæ, Petrus de la Roviere. 1624. in-8.°*

1467. DANIELIS CHAMIERI Panſtratiæ catholicæ, ſive controverſiarum de religione adversùs Pontificios, corpus; tomis quatuor diſtributum. *Genevæ, typis Roverianis. 1626. in-fol. 3. vol.*

1467. *A.* Chamierus contractus, ſive Panſtratiæ catholicæ Danielis Chamieri epitome. *Genevæ, Jacobus Choüet. 1642. in-fol.*

1468. Pſeudo-Iſidorus & Turrianus vapulantes; ſeu editio & cenſura nova epiſtolarum omnium, quas urbis Romæ præſulibus à B. Clemente ad Siricium, &c. Iſidorus, cognomento Mercator, ſuppoſuit, Franciſcus Turrianus, Jeſuita, adversùs Magdeburgenſium λήρους defendere conatus eſt; notis illuſtrata à DAVIDE BLONDELLO. *Genevæ, Pet. Choüet. 1628. in-4.°*

1469. Bellarminus enervatus à GUILIEL. AMESIO. *Amſtelodami, Jo. Janſſonius. 1630. in-16. 4. tom. 1. vol.*

1470. Fabula Papiſtica infernalis, tripartita; hoc eſt, doctrina Eccleſiæ Romanæ de tribus fictitiis locis infernalibus, Purgatorio, Limbo puerorum, & Limbo Patrum, detecta & confutata à JAC. LAURENTIO. *Amſtelodami, Henr. Laurenius. 1632. in-4.°*

* Actio perduellionis in Jeſuitas, juratos Rom. imperii hoſtes: authore PHILOXENO MELANDRO: Germanicè. *1632. in-4.°* D2. 1451.

1471. Commentarius de juſtificatione peccatoris coram Deo; quo tum veritas catholica ex Dei verbo & antiquitate aſſeritur, tum Papiſtarum errores confutantur; XVIII. diſputationibus in nova Academia Caſſellana abſolutus à JOHAN. CROCIO. *Caſſellis, Joh. Saurius. 1634. in-8.°*

1472. ANDR. RIVETI Jeſuita vapulans; ſeu caſtigatio notarum Sylveſtri Petraſanctæ in epiſtolam P. Molinæi ad Balzacum. *Lugduni Batavorum, Franc. Hegerus. 1635. in-8.°*

1473. PETRI MOLINÆI hyperaſpiſtes, ſive defenſor veritatis, adversùs calumnias & opprobria ingeſta in veram religionem à Sylveſtro Petraſancta, Jeſuita: opus in tres libros digeſtum, quibus maxima pars controverſiarum inter nos & Eccleſiam Romanam excutitur, & aperitur myſterium iniquitatis. *Genevæ, Jacob. Choüet. 1636. in-8.°*

1474. Deſperatiſſima cauſa Papatus nuper miſerè prodita, nunc turpiter deſerta à Cornelio Janſenio, Epiſcopo Iprenſi, & poſtremò magno auctario locupletata à LIB. FROMONDO: authore MART. SCHOOCKIO. *Amſtelodami, Jo. Janſſonius. 1638. in-4.°*

1475. De ſtatu & religione propria Papatus, adversùs Corn. Janſenium, Iprenſem: authore

THEODORO SIMONIS, Holſato. *Lugduni Batavorum. 1638. in-8.°*

1476. Turris Babel deſtructa; hoc eſt, refutatio argumentorum quibus utuntur omnis generis Gigantes ad ſtabiliendum confuſionem in negotio religionis: authore JOH. HENR. ALSTEDIO. *Herbornæ. 1639. in-12.*

1477. De cathedra Petri; ſeu de epiſcopatu Antiocheno & Romano S. Petri, libri duo, adversùs Baronium & Bellarminum, pro libertate Regum, Principum & populorum Chriſtianorum: editio ſecunda, Genevenſi auctior: auctore NIC. VEDELIO. *Franekeræ, Ulderic. Balck. 1640. in-8.°*

1478. SAM. MARESII vindiciæ pro ſalute Reformatorum; ſive decas argumentorum quibus quidam anonymus Leodienſis pertendit nullam ſpem ſalutis ſupereſſe pro Reformatis; cum eorum refutatione. *Sylvæ Ducis, Joh. à Doccum. 1641. in-8.°*

Salus Reformatorum aſſerta; ſive Romanenſium de Reformatis, eorumque damnatione æterna judicium temerarium, ad charitatis & veritatis limam exactum & caſtigatum: authore SAM. MARESIO. *Groningæ, Joh. Nicolaus. 1650. in-8.°*

SAM. MARESII expoſtulatio ad G. Voëtium de violata fide publica, editione epiſtolæ virulentæ, quam nuper emiſit ſub nomine Iſaaci Chabanæi; cum brevi ejuſdem epiſtolæ confutatione, & paradoxorum, quæ Voëtius in theologia fovet, ſpecimine. *Groningæ, Joan. Nicolaus. 1647. in-8.°*

* Critici ſacri ſpecimen; hoc eſt, cenſuræ Doctorum ex Orthodoxis & Pontificiis in ſcripta, quæ Patribus pleriſque priſcorum & puriorum ſæculorum vel affinxit incogitantia, vel ſuppoſuit impoſtura; collectæ, defenſæ, vel explosæ ſtudio & opera ANDREÆ RIVETI, qui & prolegomena præfixit de Patrum autoritate, de errorum cauſis, & nothorum notis. *typis Gotthardi Voëgelini. in-8.°* C. 1192.

* ANDREÆ RIVETI critici ſacri libri IV. in quibus expenduntur, confirmantur, defenduntur, vel rejiciuntur cenſuræ Doctorum ex Orthodoxis & Pontificiis in ſcripta, quæ Patribus pleriſque priſcorum & puriorum ſæculorum incogitantia vel error affinxit, aut dolus malus ſuppoſuit: præfixus eſt tractatus de Patrum autoritate, errorum cauſis, & nothorum notis: quarta editio, ab autore aucta. *Genevæ, Jacob. Choüet. 1642. in-8.°* C. 1193.

1480. AND. RIVETI Catholicus Orthodoxus, oppoſitus Catholico Papiſtæ; ſivè ſumma controverſiarum: editio nova, ab autore recenſita. *Genevæ, Jacobus Choüet. 1644. in-fol.*

1481. Judicium de judicio Valeriani Magni, Mediolanenſis, ſuper Catholicorum & Acatholicorum credendi regulâ; ſive abſurditatum echo: authore ULRICO DE NEUFELD. *Amſterodami. 1644. in-8.°*

1482. LAUR. BANCK Roma triumphans; ſeu actûs inaugurationis & coronationis Innocentii X. brevis deſcriptio. *Franekeræ, Joh. d'Huiringh. 1645. in-12.*

* J. PLACIDII (JAC. GOTHOFREDI) epiſtola ad celeberrimum virum D. Andream Rivetum, de interdicta Chriſtianorum cum Gentilibus communione, deque Pontificatu maximo, num Chriſtiani Imperatores eum aliquando geſſerint. *1645. in-8.°* D. 9.

1483. HENRICI A DIEST funda Davidis, quinque lapidibus inſtructa; hoc eſt, aſſertio orthodoxæ veritatis ex ſolis quinque capitibus religionis chriſtianæ, adversùs Goliathos Eccleſiæ inſultantes, imprimis verò Papiſtas. *Daventriæ, Conr. Thomæus. 1646. in-24.*

Pedum Davidis oppoſitum haſtæ Goliathi; hoc eſt, collatio doctrinæ Papiſticæ & orthodoxæ, propoſita ab HENR. A DIEST. *Daventriæ, Johan. Columbius. 1651. in-24.*

1484. MOSIS AMYRALDI de ſeceſſione ab Eccleſia Romana, deque ratione pacis inter Evangelicos in religionis negotio conſtituendæ, diſputatio. *Salmurii, If. Deſbordes. 1647. in-8.°*

1485. LAUR. BANCK de tyrannide Papæ in Reges & Principes Chriſtianos, diaſceptis: addita eſt LAURENTII VALLENSIS declamatio de falsò credita & ementita Conſtantini donatione. *Franequeræ, Jo. Arcerius. 1649. in-12.*

* Salus Reformatorum aſſerta; ſive Romanenſium de Reformatis, eorumque damnatione æterna judicium temerarium, ad charitatis & veritatis limam exactum & caſtigatum: authore SAM. MARESIO. *Groningæ, Joh. Nicolaus. 1650. in-8.°* D 2. 1478.

1486. De Eccleſiæ unitate & ſchiſmate; ubi oſtenditur Reformatos, qui ab Eccleſiæ catholicæ unitate receſſiſſe nunquam convicti ſunt, minimè ex propria ſententia convinci, nullo jure à Romana Papali factione ſeparatos, nec fraternitatis jura cum Lutheranis colere paratos, ac colentes proprio judicio condemnare ſuam à Papali factione, in Eccleſia graſſante, receſſionem: auctore JOH. CROCIO. *Caſſellis, Joh. Schuzen. 1650. in-8.°*

J. N. J. A. Hodegeticum, brevibus aphorismis olim pro Collegio Concionatorio conceptum, & nunc revisum à JOH. BENEDICTO CARPZOV. *Lipſiæ, Tobias Riefen. 1652. in-8.°*

1487. Impietas Wigeliana; hoc eſt, neceſſaria admonitio de centum & viginti erroribus novorum Prophetarum, qui à Valentino

Wigelio dicti sunt Wigeliani: authore THEOD. THUMMIO. *Tubingæ, Philipert. Brunvius. 1650. in-4.°*

GREGORII FRANCI de cœlo Beatorum eruditio Scripturæ sanctæ, sanctæque Ecclesiæ Dei, repetita contra temerarias assertiones Johan. Frimelii de cœlo increato, illocali & absolutè æterno. *Francofurti ad Oder. Erasmus Röfsnerus. 1551. in-4.°*

1488. Anti-Weigelius; id est, theologiæ, quam Valentinus Weigelius ex Paracelsi & veterum Hæreticorum lacunis hausiam, variis sparsis libellis, ex sacris Litteris & antiquitate prompta confutatio; cum appendice regni millenarii, opposita sententiæ de Imperii mutatione in Ecclesia & politia, atque excidio Austriacæ Aquilæ: auctore JOH. CROCIO. *Cassellis, Jacobus Gentschius. 1651. in-4.°*

* Pedum Davidis oppositum hastæ Goliathi; hoc est, collatio doctrinæ Papisticæ & orthodoxæ, proposita ab HENRICO A DIEST. *Daventriæ, Johan. Columbius. 1651. in-24.* D2. 1483.

1489. AMANDI FLAVIANI (seu DAVIDIS BLONDELLI) commonitorium de fulmine nuper ex Esquiliis vibrato, sive adversùs Innocentii X. bullam in tractatum Monasterienscm. *Eleutheropoli (vel potiùs Amstelodami) Gratianus Venetus. 1651. in-4.°*

* SAMUELIS MARESII munimen orthodoxiæ & perseverantiæ evangelicæ, contra tentationes & scandalum defectionis ad Papismum, cujus exemplum, duce Valeriano, Capucino, Germania vidit in Principe magni nominis ERNESTO, Hassiæ Landgravio: cujus ad calcem accedunt literæ, quas ad Georgium Calixtum propria manu exaravit, ex Germanico in Latinum sermonem traductæ. *Groningæ, Joan. Nicolaus. 1652. in-4.°* D2. 866.

1490. Victoria gratiæ; ALEX. MORI de gratia & libero arbitrio disputationes Genevenses, adversùs Dionysium Petavium: editio altera, auctior. *Medioburgi, Jacobus Fierens. 1652. in-4.°*

ALEX. MORI oratio de duobus Genevæ miraculis, sole & scuto. *Medioburgi, Jacobus Fierens. 1652. in-4.°*

1491. Bullæ Papæ Urbani VIII. de Jesuitissis, de imaginibus & de festis; unà cum scholiis JOH. HOORNBECK: addita est in fine bulla Clementis VI. Papæ; quamandat Angelis Paradisi, ut eorum animas, qui jubilæi indulgentias consecuti fuerint, à Purgatorio penitùs absolutas, in Paradisi gloriam introducant. *Ultrajecti, Joh. à Waesberge. 1653. in-4.°*

1492. Anti-Becani; id est, controversiarum communium, quas Martinus Becanus Catholicis, Lutheri & Calvini nomine perperàm discretis, movit, examinis ex Scriptura sacra & antiquitate instituti, à Moguntinorum Theologorum calumniis justa vindicatio: autore JOH. CROCIO. *Marpurgi, Salom. Schadewitzius. 1654. in-4.° 2. vol.*

1493. JOAN. WALCKENIERII quæstiones philologico-theologicæ, ad illustrationem loci Matthæi cap. II. vers. 1. de memorabili vocatione Magorum ad Christi cognitionem & cultum; in quibus varii errores Pontificiorum de cultu Sanctorum, & Remonstrantium de gratia Dei, libero arbitrio & vocationis modo, refutantur. *Hardervici, Joh. Tollius. 1654. in-8.°*

1494. Synopsis veræ catholicæque doctrinæ de gratia & annexis quæstionibus, proposita in catechismo gratiæ à Jansenistis anno 1650. edito, & in scholiis ad illum theologicis: authore SAM. MARESIO. *Groningæ, vidua Joannis Nicolai. 1654. in-4.°*

SAM. MARESII apologia novissima pro sancto Augustino, Jansenio & Jansenistis, contra Pontificem & Jesuitas; sive examen theologicum constitutionis nuperæ Innocentii X. qua desiniuntur quinque propositiones in materia fidei, contra Augustini & Jansenii sequaces, in gratiam Jesuitarum: præmittitur præfatio ad Jansenistas, & adjicitur ad calcem iterata editio planctus Augustinianæ veritatis in Belgio patientis, ante aliquot annos in Brabantia emissi. *Groningæ, vidua Johan. Nicolai. 1654. in-4.°*

SAMUELIS MARESII epicrisis theologica ad quæstiones de gratia & redemptione universali, pro restrictione gratiæ salutaris & redemptionis in Christo ad solos electos: adjicitur ad calcem exercitatio cujusdam viri docti de sufficientia & efficacia mortis Christi; cum brevibus ad illam observationibus: eodem MARESIO authore. *Groningæ, Franc. Bronchorstius. 1661. in-4.°*

SAM. MARESII Vindentes; sive dissertatio theologica, in tres disputationes distributa, de prophetia & Prophetis. *Groningæ, Franc. Bronchorstius. 1659. in-4.°*

* SAM. MARESII exemptio scrupulorum, quos Missionarii Pontificii injicere conantur conscientiis Protestantium ad eos seducendos; contra libellum anonymi Jesuitæ, Monasterii editum lingua Germanica. *Groningæ, Franc. Bronchorstius. 1655. in-4.°* D2. 841.

1495. FRID. SPANHEMII dubia evangelica, discussa & vindicata à corruptelis Atheorum, Paganorum, Judæorum, Pontificiorum & Sectariorum aliorum: pars prima, secunda & tertia. *Genevæ, Petrus Chouet. 1657. & 1658. in-4.° 2. vol.*

1496. Historia disceptationis inter Orthodoxum & Pontificium de monachatu & Eucharistia. *Tigari, Joh. Guil. Simlerus. 1663. in-8.°*

1497. JOAN. DALLÆI, adversùs Latinorum de cultus religiosi objecto traditionem, disputatio; qua demonstratur vetustissimis ad annum DCCC. Christianis ignotos fuisse eos

cultus, quos nunc in Romana communione ſolent Euchariſtiæ, ſanctis reliquiis, imaginibus & crucibus deferre : libris quinque. *Genevæ, Sam. de Tournes. 1665. in-4.°*

1498. MATTHIÆ NETHENI diſputatio theologica de tranſſubſtantiatione, an. 1654. in Acad. Ultraject. habita : ejuſque defenſio contra Joſephi de Lens, Capucini, reſponſionem. *Amſtelodami, Joh. Janſſonius à Waeſberge. 1666. in-12.*

1499. SAM. DIESTII, de controverſiis Evangelicorum, liber poſterior; quo controverſia de uſu rationis in theologicis, de providentia Dei circa peccatum, de præſentia corporis Chriſti in S. Cœna, illiquc annexæ aliæ examinantur : quibus præfigitur examen vexatæ nunc controverſiæ de ſacræ Scripturæ interpretatione. *Arnhemiæ, Jo. Frid. Hoginus. 1672. in-8.°*

1500. Concilii Tridentini anatome hiſtorico-theologica : à JOH. HENR. HEIDEGGERO. *Tiguri, Dav. Geſſnerus. 1672. in-8.°*

JACOBI AUGUSTI THUANI hiſtoria concilii Tridentini, in operum Thuani editione prima, aliiſque ſequentibus nonnullis omiſſa; nunc verò ex MS. & Aurelianenſi editione plenè & accuratè emaculata & feorſim impreſſa. *Tiguri, Dav. Geſſnerus. 1672. in-8.°*

Anatomes concilii Tridentini aſſertæ ſpecimen; qua decem argumenta, præſentiæ ſubſtantiali corporis & ſanguinis Domini in Euchariſtia oppoſita, ab inſtantiis D. Caroli Bahlingeri defenſa, exhibentur : autore JOH. HENRICO HEIDEGGERO. *Tiguri, Dav. Geſſnerus. 1675. in-8.°*

1501. JOH. HENR. HEIDEGGERI tumulus concilii Tridentini, juxta ejuſdem anatomen, ſeu ſceleton antehac exhibitum, noviter erectus; ubi anatome hiſtorico-theologica concilii Tridentini ſecunda editione emendatior repræſentatur, & veritas fidei à Tridentinis damnatæ, adverſùs D. Auguſtini Reding jactatam inextinctam concilii Tridentini veritatem, aſſeritur. *Tiguri, David Geſſnerus. 1690. in-4.° 2. vol.*

1502. De tribus in Gallia religionibus, ſcilicet, Pontificia, Lutherana & Reformata, liber exhibens opuſcula nonnulla. *1673. in-12.*

FRIDERICI SYLVII diſcurſus de revolutionibus anni retroacti in fœderata Belgica, & ſimul veterum Chriſtianorum militia, ætate Tertulliani. *Amſtelædami, Joan. Janſſonius à Waeſberge. 1673. in-12.*

Annas & Cajaphas ex orco fugitivi; ſive feſtivus dia'ogus, in quo Judæorum ſuperſtitionem, crudelitatem, perfidiam & ſcelera à parta ſalute in Chriſtianos perpetrata exhibuit JAC. GENSIUS. *Leowardiæ, Hajon Hermannus. 1670. in-12.*

LEPIDI PHILALETHIS SANNIONIS, Utopienſis Academicus ſomnians; ſatyra in laudem modernæ eruditionis conſcripta. *1659. in-12.*

1503. MICH. MICHONII epiſtola de deceſſione ab Eccleſia Romana; ſive ἀποδυτήριος, qua demonſtratur aliquem, antè Romanæ Eccleſiæ addictum, benè mutare ſacramentum, & in caſtra Reformatorum tranſire. *Trajecti ad Rhenum, Joh. Ribbius. 1675. in-12.*

1504. Vindiciæ Reformatæ Eccleſiæ, contra Romano-Pontificiam; ſive meretrix Babylonica & ſponſa Chriſti: ſpeciatim contra anonymum Capucini excuculati antagoniſtam Lovanienſem : per JOH. AB HAMERSTEDE. *Gorinchemi, Paul. Vink. 1680. in-8.°*

1505. FRID. SPANHEMII ſpecimen ſtrictiorum ad libellum nuperum Epiſcopi Condomienſis, cui titulus : *Expoſitio doctrinæ catholicæ;* cum præfationis ſupplemento : accedit de præſcriptionis jure adverſùs novos methodiſtas exercitatio Academica. *Lugduni Batavorum, Felix Lopez. 1681. in-8.°*

1506. Triumphus Eccleſiæ de Babylone, oppoſitus Calviniſmo convicto Thomæ Leonardi Dominicani : authore JOH. VAN HAMERSTEDE, Eccleſiaſte Sylva-Ducenſi. *Lugduni Batavorum, Jacob. Hackius. 1683. in-4.°*

1507. JOH. HENR. HEIDEGGERI hiſtoria Papatus, noviſſimo hiſtoriæ Lutheraniſmi & Calviniſmi fabro κρείττονι repoſita; qua Eccleſiæ Romanæ, ſeptem periodis diſtinctæ, origo & progreſſus, ad noſtra uſque tempora pertexitur : accedit FRANC. GUICCIARDINI hiſtoria Papatus; ex autographo Florentino reſtituta. *Amſtelodami, Henr. Wetſtenius. 1684. in-4.°*

1508. FRID. SPANHEMII hiſtoria imaginum reſtituta, præcipuè adverſùs Lud. Maimburgium & Nat. Alexandrum. *Lugduni Batavorum, Joh. Verbeſſel. 1686. in-8.°*

1509. JOAN. GEORG. FUESLINI Conclavia Romana reſerata; ſive myſterium iniquitatis in electione Pontificum Romanorum. *Tiguri, typogr. Schaufelbergerianum. 1691. in-4.°*

1510. FRANC. TURRETINI de neceſſaria Reformatorum ſeceſſione ab Eccleſia Romana, & impoſſibili eum ea ſyncretiſmo, diſputationes : acceſſit ejuſdem diſputationum miſcellanearum decas : editio altera, auctior. *Genevæ, Sam. de Tournes. 1692. in-4.°*

1511. JOH. HENR. FLORINI hyperaſpiſtes, ſive defenſor veritatis, adverſùs errores, quorum nuper Joh. Heſerus religionem Reformatam inſimulare non dubitavit, ad incruſtandam ſuam ab ea apoſtaſiam : opus quo præcipuæ Evangelicos inter & Pontificios controverſiæ excutiuntur. *Herbornæ, Joh. Nic. Andreas. 1694. in-4.°*

1512. JOANNIS LA PLACETTE de insanabili Romanæ Ecclesiæ scepticismo, dissertatio; qua demonstratur nihil esse quod firma fide persuadere sibi Pontificii possint. *Amstelodami, Georg. Gallet. 1696. in-4.°*

1513. Sacerdotium Romanum, unà cum ejus sacrificio, νοσήματος convictum ab HENR. HORCHIO, Pastore Francofurt. *Amstelædami, 1598. in-8.°*

1514. Pseudo-catholicæ religionis inanitas opposita prætensæ ejus veritati: authore HENR. HULSIO. *Lugduni Batavorum, Jord. Luchtmans. 1704. in-8.°*

1515. Discours du vray sacrifice & du vray Sacrificateur; œuvre monstrant par tesmoignages de la saincte Escripture, les abus de la messe, & l'ignorance & superstition des Prebstres: par J. DE L'ESPINE. *1543. in-8.°*

Sommaire recüeil des signes sacrez, sacrifices & sacrements instituez de Dieu depuis la création du monde; & de la vraye origine du sacrifice de la messe. *1561. in-8.°*

Traité de la cene & de la messe, contenant vingt-quatre argumens; assavoir, douze soustenans la messe estre la cene de Jesus Christ, avec douze responses à la fin d'un chacun d'iceux, prouvant le contraire; & douze autres argumens prins de la saincte Escriture, monstrans que la messe n'est la cene de Jesus Christ: par ANDRÉ EPICME. *Lyon. 1563. in-8.°*

Les canteles & canon de la messe, ensemble la messe du corps de Jesus Christ, en Latin & en François, avec des annotations: par PIERRE VIRET. *Lyon, Claude Ravot. 1563. in-8.°*

Taxes des parties casuelles de la boutique du Pape, en Latin & en François; avec annotations prinses des decrets, concilles & canons vieux & modernes, pour la verification de la discipline anciennement observée en l'Eglise: par ANTOINE DU PINET. *Lyon. 1564. in-8.°*

1516. L'union de plusieurs passiges de l'Escriture sainte, extraite des Docteurs autentiques de l'Eglise Chrestienne: par HERMAN BODIUM. *1551. in-16.*

* Sommaire recüeil des signes sacrez, sacrifices & sacrements instituez de Dieu depuis la creation du monde; & de la vraye origine du sacrifice de la messe. *1561. in-8.°* D2. 1515.

1517. Le grand pardon de pleniere remission (contre les indulgences de l'Eglise Romaine) *1561. in-8.°*

Confession de foy, faitte d'un commun accord par les François qui desirent vivre selon la pureté de l'evangile de Nostre Seigneur Jesus Christ. *1561. in-8.°*

Confession de la foy chrestienne, en rime Françoise, sur le chant du psalme CXIX. *Lyon. 1562. in-8.°*

Seconde, troisieme & quatrieme requestes presentées au Roy par les Deputez des Eglises (Prot. Ref.) esparses parmi le royaume de France. *1561. in-8.°*

La forme des prieres ecclesiastiques, avec la maniere d'administrer les sacremens, & celebrer le mariage, & la visitation des malades. *1562. in-8.°*

Les ordonnances ecclesiastiques de l'Eglise de Geneve; item, l'ordre des Ecoles de ladite cité. *1562. in-8.°*

* Le conseil des trois Evesques sur la determination du concile general de Trente, envoyé au Pape Paul III. & trouvé en son Palais après sa mort; avec les moyens par lesquels ils veulent confirmer l'etat de leur Eglise Romaine. *1564. in-8.°*

* Reponse au discours de Gentian Hervet, sur ce que les pilleurs, voleurs & brusleurs d'Eglise disent qu'ils n'en veulent qu'aux Prestres: suivie d'une seconde response aux reveries, blasphemes, erreurs & mensonges dudit Hervet: par J. LOYS MICQUEAU. *Lyon. 1564. in-8.°* D2. 2632.

* Taxe des parties casuelles de la boutique du Pape, en Latin & en François; avec annotations prinses des decrets, concilles & canons vieux & modernes, pour la verification de la discipline anciennement observée en l'Eglise: par ANTOINE DU PINET. *Lyon. 1564. in-8.°* D2. 1515.

* Taxe de la chancellerie Romaine & la banque du Pape: trad. de l'ancienne edition Latine, avec des remarques; augmentée d'une nouvelle preface. *Londres. 1701. in-8.°* D2. 1641.

* Le pot aux roses de la Prestraille Papistique descouvert; mis en dialogue par THIBAUT JOURDAIN. *Lyon. 1564. in-8.°*

1517. *A.* Del sacrificio dell' altare trattati due, tra se contrari, l'uno in proposte che è d'ANT. POSSEVINO, l'altro in riposte. *1565. in-16.*

* Le Temporiseur, en forme de dialogue, par EUTYCHIUS MUSCULUS; où sont decidées & refutées toutes les difficultez, excuses, & couvertes que peuvent mettre en avant ceux qui temporisent sur le faict de la religion vrayement chrestienne, après qu'ils ont cogneu la verité evangelique. *Lyon, Jean Saugrain. 1565. in-8.°*

* Conseilz & advis de plusieurs grands & doctes personnages, sur la mesme matiere contenuë au precedent livre du Temporiseur. *Lyon, Jean Saugrain. 1565. in-8.°*

* Idolopeie; c'est-à-dire, fiction ou feintise de image; en laquelle est introduite une image parlante aux Idolomanes epars sous la Papimanie de Rome; avec l'epitre que le Prophete Jeremie envoya à ceux qui etoient menés

captifs en Babylone: le tout en vers. *1570. in-8.°* D2. 1521.

1518. L'eſprit & conſcience Jeſuitique; contre les blaſphemes impoſez aux Egliſes Reformées en la perſonne de Jean Calvin, dans le libelle de demandes de Jean Hay, Jeſuite: par JACQ. PINETON DE CHAMBRUN. *Niſmes. 1584. in-4.°*

Defence de la verité catholique, & troiſieme anti-Jeſuite de JEAN DE SERRES, contre les calomnies de Jean Hay Jeſuite, & pour reſponce à ſes demandes faites aux Miniſtres d'Eſcoſſe; par leſquelles il a deſié les Egliſes vrayement Catholiques de ce royaume: plus, CCCCXII. demandes aux Jeſuites, en reconvention & contreſchange des deux cent & ſix faites par Jean Hay; avec une table par antitheſe ou conferance des doctrines contraires. *Niſmes, Schoſt. Jaquy. 1586. in-4.°*

* Remonſtrance chreſtienne & ſalutaire aux François qui ſe font devoyés de la vraye religion, & pollués ès ſuperſtitions & idolatries de la Papauté: par L. CONSTANT. *1586. in-8.°*

1519. Examen pacifique de la doctrine des Huguenots, contre les Catholiques rigoureux de noſtre temps, qui traitent les Huguenots d'Heretiques: par H. CONNESTABLE. *Caën. 1590. in-8.°*

1520. Reſponſe pour le traité de l'Egliſe de Phil. de Mornay, ſieur du Pleſſis, aux objections propoſées en un livre intitulé *Les trois veritez;* l'auteur duquel maintient que de toutes les parts qui ſont en la Chreſtienté, la Romaine eſt la ſeule vraye Egliſe. *impr. par Gabr. Cartier. 1595. in-8.°*

1521. Lettre envoyée à M. d'Angers, touchant les miracles de Nôtre Dame des Ardilliers lez Saulmur. *1595. in-8.°*

Idolopeie; c'eſt-à-dire, fiction ou feintiſe de image, en laquelle eſt introduite une image parlante aux Idolomanes epars ſous la Papimanie de Rome; avec l'epitre que le Prophete Jeremie envoya à ceux qui etoient menés captifs en Babylone: le tout en vers. *1570. in-8.°*

Advertiſſement tres utile du profit qui reviendroit à la Chreſtienté, s'il ſe faiſoit inventaire de tous les corps ſainctz & reliques qui ſont tant en Italie qu'en France, Allemagne, Eſpaigne & autres pays: par J. C. *Pontorſon, Jean de Févre. 1601. in-8.°*

Diſcours veritable de la conference propoſée entre le ſieur Eveſque d'Evreux & les Miniſtres; avec une replique à la reponſe du meſme Eveſque, ſur l'argument qui lui avoit eſté propoſé contre le ſacrifice de la meſſe: ſeconde edition. *1602. in-8.°*

Confeſſio fidei quam Eccleſiæ Gallicanæ profitentur. *1603. in-8.°*

* Epiſtre de THEOPHILE CASSEGRAIN, adreſſée à M. d'Evreux, en datte du Pont de Vayle en Breſſe le 10. Novembre 1597. avec trois theſes en theologie. *in-12.* D2. 1530.

1522. Examen de la replique de M. l'Eveſque d'Evreux à la reſponſe de quelques Miniſtres, ſur un certain ecrit touchant leur vocation & marques de l'Egliſe: par F. D. L. M. *Sedan, Jean Lefebvre. 1598. in-12.*

1523. Diſpute de la vocation des Miniſtres en l'Egliſe Reformée; contre du Perron: par DAN. CHAMIER. *La Rochelle, Hier. Haultin. 1598. in-8.°*

1524. Reponſe à l'examen du Docteur Boulenger; par laquelle ſont juſtifiées les allegations par luy pretendues fauſſes, & verifiées les calomnies contre la preface du livre de la ſainte Euchariſtie: par PHILIPPE DE MORNAY, ſieur DU PLESSIS-MARLY. *La Rochelle, Hieroſme Haultin. 1599. in-4.°*

1525. Verification des lieux impugnez de faux, tant en la preface, qu'aux livres de l'inſtitution de la ſainte Euchariſtie, par le Docteur du Puy, le Docteur Boulenger, & les Theologiens de Bordeaux: par PHILIPPE DE MORNAY, ſieur DU PLESSIS MARLY. *La Rochelle, Hieroſme Haultin. 1600. in-fol.*

* Traitté des indulgences, contre le decret du concile de Trente: briefve conſideration ſur l'an du jubilé: le vray & grand pardon general de pleniere remiſſion des pechez. *Genéve, Jacq. Choüet. 1599. in-8.°* D2. 1444.

1526. La confuſion des diſputes Papiſtes: par DAN. CHAMIER. *Geuéve, Fr. le Preux. 1600. in-8.°*

1527. Conſiderations ſur les advertiſſemens de A. Porſan: par DAN. CHAMIER. *impr. par P. de la Roviere. 1600. in-8.°*

1528. Reviſion du concile de Trente, contenant les nullitez d'iceluy, les griefs des Rois & Princes Chreſtiens, de l'Egliſe Gallicane & autres catholiques: par le ſieur RANCHIN. *Geneve. 1600. in-8.°*

1529. Reponſe au livre publié par le ſieur Eveſque d'Evreux, ſur la conference tenuë à Fontainebleau le 4. May 1600. où ſont traitées les principales matieres controverſées: par PHILIPPE DE MORNAY, ſieur DU PLESSIS-MARLY. *Saumur, Thom. Portau. 1602. in-4.°*

Avertiſſement de PHILIPPE DE MORNAY, ſieur DU PLESSIS-MARLY, à Meſſieurs de l'Egliſe Romaine, ſur l'ecrit n'agueres publié par le ſieur Eveſque d'Evreux. *Saumur. 1601. in-4.°*

1530. Nouvelles briques pour le batiment de Babel; c'eſt-à-dire, erreurs de l'Egliſe Romaine, nouvellement forgez pour eſtablir la grandeur de l'Eveſque de Rome: par PIERRE DU MOULIN. *La Rochelle. 1604. in-8.°*

La meſſe trouvée dans l'Ecriture. *1647. in-12.*

Lettre

Lettre de DU MOULIN à Balzac; avec la reſponſe. *1633. in-12.*

Lettre de M. DU MOULIN à M. de la Milletiere. *Sedan, Jean Jannon. 1635. in-12.*

Aſſertiones theologicæ pro vera veræ Eccleſiæ nota, quæ eſt ſolius Dei adoratio, contra falſæ Eccleſiæ creaturarum adorationem: per JOANNEM GORDONIUM. *Rupellæ. 1603. in-12.*

Παρασκευὴ, ſive præparatio pacificationis controverſarum, quæ exortæ ſtatim poſt milleſimum à Chriſto annum, in immenſum his ſexcentis elapſis annis excreverunt: pro reſtauranda in integrum, tam in doctrina, quàm in cæremoniis ſancta catholica Eccleſia: per JO. GORDONIUM. *Rupellæ. 1619. in-12.*

Reſponſe à deux ecrits du ſieur Viſeur, dont l'un eſt intitulé, *Conference ſur le point de la ſainte Euchariſtie*: & l'autre, *Refutation de ce qui s'eſt publié contre le Jeſuite Gontier, ſur ſa conference à Amyens*: par A. LE HUCHER. *Mildelbourg. 1609. in-8.°*

La reſponſe au libelle publié par les Jeſuites de Paris contre la dignité de la ſaincte Ecriture, ſous ce tiltre: *Inſtruction du procès de la Religion Pretenduë Reformée, par le R. P. Jean Gontery, de la Compagnie de Jeſus*: par J. BEDÉ, ſieur DE LA GORMANDIERE. *Charenton. 1618. in-8.°*

Conference de la cene apoſtolique avec la meſſe Romaine: par B. D. L. G. *Charenton, Louys de Vendoſme. 1639. in-8.°*

Epiſtre de THEOPHILE CASSEGRAIN, adreſſée à M. d'Evreux, en datte du Pont de Vayle en Breſſe, le 10. Novembre 1597. avec trois theſes en theologie. *in-12.*

1531. Defenſe de la liberté chreſtienne en l'uſage ſobre des viandes créées, contre la doctrine de la Papauté: par ANDRÉ RIVET. *Saumur, Th. Portau. 1605. in-12.*

Reſveil ſpirituel; ou exhortation chreſtienne ſur les paroles de l'evang. Math. x. 14. 15. par un Miniſtre. *1612. in-12.*

Conſeil ſur les mariages entre perſonnes de contraire religion: par P. DU MOULIN. *Charenton, J. A. Joallin. 1619. in-12.*

Trois ſermons ſur ces mots: *N'eteignez point l'eſprit*: 1. Theſſ. v. par SAM. DURANT. *Sedan, Jean Jannon. 1623. in-12.*

Dernieres heures de DUPLESSIS MORNAY. *1624. in-12.*

Sermon du dernier jugement, par J. DE CROY. *Charenton, Sam. Petit. 1645. in-12.*

Sermon ſur l'Apocalypſe, chap. II. verſ. 4. 5. par J. M. DE LANGLE. *Charenton, N. Bourdin. 1645. in-12.*

La voye veritable de la vie; ou ſermons ſur ces paroles de J. C. *Je ſuis la voye, la verité, & la vie*, Jean XIV. 6. par J. SAUVAGE. *Charenton, Loüis Perier. 1645. in-12.*

Sermon de la converſion de Ninive: par SIM. GOYON. *Geneve, J. Choüet. 1647. in-12.*

* Reſponſe à deux eſcrits du ſieur Viſeur, dont l'un eſt intitulé: *Conference ſur le point de la ſainte Euchariſtie*: & l'autre, *Refutation de ce qui s'eſt publié contre le Jeſuite Gontier, ſur ſa conference à Amyens*: par A. LE HUCHER. *Mildelbourg. 1609. in-8.°* D2. 1530.

1532. Anatomie du livre du ſieur Coëffeteau, intitulé: *Refutation des fauſſetez contenuës en la deuxieme edition de l'apologie de la cene, du Miniſtre du Moulin*: par PIERRE DU MOULIN. *Geneve, Aubert. 1610. in-12.*

Triplici nodo triplex cuneus; ou apologie pour le ferment de fidelité que le Roy de la G. Bretagne veut eſtre fait par tous ſes ſujets, contre les deux brefs du Pape Paul V. & l'epitre du Cardinal Bellarmin, envoyée à G. Blackwel: traduite de l'Anglois par P. P. Advocat. *1608. in-12.*

Diſcours pour la ſeureté de la vie & de l'eſtat des Rois. *1613. in-12.*

* Anatomie du livre de Coëffeteau, intitulé: *Refutation des fauſſetez contenuës en la deuxieme edition de l'apologie de la cene, du Miniſtre du Moulin*: par PIERRE DU MOULIN. *Sedan, Jean Baillet. 1610. in-8.°* D2. 1146.

* Eaulx de Siloë pour eteindre le feu de Purgatoire, & noyer les Traditions, les limbes, les ſatisfactions humaines & les Indulgences Papales; contre les raiſons d'un Cordelier Portugais, defenduës par trois ecrits intitulés, le premier, *Le torrent de feu*; le ſecond, *La fournaiſe ardente*; & le troiſieme, *Le feu d'Helie*: par PIERRE DU MOULIN. *La Rochelle. 1610. in-8.°* D2. 1146.

1533. Theatre de l'Antechriſt, auquel eſt repondu au Cardinal Bellarmin, au ſieur de Remond, à Pererius & autres: par NICOLAS VIGNIER. *1610. in-fol.*

1534. La chaſſe de la beſte Romaine, où eſt refuté le XXIII. chap. du catechiſme & abregé des controverſes de noſtre temps, touchant la Religion catholique, imprimé à Fontenay le Comte en 1607. & eſt prouvé que le Pape eſt l'Antichriſt: par GEORGE THOMSON. *La Rochelle, les heritiers de H. Haulin. 1611. in-8.°*

1535. La chaſſe de la beſte Romaine, où eſt refuté le XXIII. chap. du catechiſme & abregé des controverſes de noſtre temps, touchant la Religion catholique, imprimé à Fontenay le Comte en 1607. & eſt prouvé que le Pape eſt l'Antichriſt: par GEORGE THOMSON. *Geneve, Philippe Albert. 1612. in-8.°*

1536. La honte de Babylon, compriſe en deux parties: par D. C. *Sedan. 1612. in-12.*

1537. La deroute de la chaſſe du loup-cervier, ou refutation du traité du jeuſne, fait par René le Corvaiſier, Docteur en theologie; contre quelques paſſages par luy attaqués en la chaſſe de la beſte Romaine: par GEORGE THOMSON. *La Rochelle, les heritiers de Hier. Haultin. 1612. in-8.°*

1538. Defenſe de la foy catholique contenuë au livre de Jacques I. Roy de la Grande Bretagne, contre la reſponſe de Coëffeteau;

en trois livres; le premier, concernant les uſurpations des Papes ſur les Rois; le ſecond, la defenſe de la confeſſion de Jacques I. Roy de la Grande Bretagne; & le troiſieme, l'accompliſſement des prophetie: par PIERRE DU MOULIN. *1612. in-8.°*

* Diſcours pour la ſeureté de la vie & de l'eſtat des Rois. *1613. in-12.* D2. 1532.

1539. Les trophées du P. Gonteri, Jeſuite; avec un catechiſme pour ſon inſtruction: par JAC. CAPPEL. *Sedan. 1613. in-8.°*

1540. Reſponce aux queſtions de Jean Gonteri Jeſuite: par GILBERT PRIMEROSE. *Bergerac, Gilbert Vernoy. 1614. in-8.°*

Advertiſſement à Nic. Gautier, ſur un livre intitulé, *Decouverte des fraudes Sedanoiſes par la confrontation du catechiſme de Jac. Cappel. Sedan, Jean Jannon. 1618. in-8.°*

Apologie pour la defenſe des Egliſes Reformées, contre le baiſon de Franç. Veron, Jeſuite, & autre libelle intitulé, *Depravations de toutes les Bibles. 1618. in-8.°*

Les impietez & atheiſmes evidens des Hereſiarches Huguenots ſur tous les poincts de doctrine, controverſez entre eux & nous; le tout reduit en ſyllogiſmes; enſuite les effects deplorables de leurs doctrines; de plus, la refutation des ſubtilitez malicieuſes dont ils ont accouſtumé de ſe ſervir, outre les regles qu'on doit obſerver ſur toutes ces matieres: finalement, le concours ou accord des Hereſiarches ès atheiſmes; avec la ſpecification de leurs noms & eſcrits; premiere partie: par le ſieur BOURGUIGNON, Miniſtre. *Paris, René Giffart. 1617. in-8.°*

Les ecueils du naufrage chreſtien, decouverts par la ſainte Egliſe de Chriſt à ſes bien aimez enfans, afin qu'ils s'en puiſſent eſloigner: traduits en François de l'Italien de M. ANTHOINE DE DOMINI. *La Rochelle, Jean Hebert. 1618. in-8.°*

Le Moulin de Charenton ſans farine; ou diſcours contre les thraſonimes, impudences, & hereſies de Pierre du Moulin, Miniſtre du village de Charenton, contenuës en ſon libelle des ſuites & evaſions du P. Arnoux. *Paris, Jacques Barrois. 1618. in-8.°*

Fuites & evaſions du ſieur Arnoux, Jeſuite: traicté auquel ſont examinées les cauſes pour leſquelles il refuſe de reſpondre aux dix-ſept demandes des Paſteurs de l'Egliſe de Paris; où auſſi eſt examiné le traicté des cinq evaſions, qu'il a adjouté à l'examen de noſtre confeſſion: par PIERRE DU MOULIN. *Charenton, Abraham Pacard. 1618. in-8.°*

* Reſponſe à la harangue du Cardinal du Perron en 1615. par M. V. D. C. C. D. *in-8.°* D2. 1458. *A.*

1541. L'eſpée de l'Eternel & de Gedeon, pour defence 1.° de l'autorité & Majeſté divine de la parole de Dieu; 2.° de la verſion & interpretation d'icelle, donnée par la main de ſes ſerviteurs: à l'encontre du libelle d'un Jeſuite anonyme, intitulé: *La deſconfiture de l'hereſie, & bible huguenote:* par PAUL GESLIN. *Saumur, Th. Portau. 1615. in-12.*

1542. Trente deux demandes propoſées par le P. Cotton, avec les ſolutions: item, LXIV. demandes propoſées en contr'echange: par PIERRE DU MOULIN. *1616. in-8.°*

Reſolutions des doutes; ou ſommaire deciſion des controverſes entre l'Egliſe Romaine & l'Egliſe Reformée: par FRANÇ. MONGINOT, Medecin du Roy; avec un traité contenant les cauſes qui ont meu ledit Monginot à ſortir de l'Egliſe Romaine. *Charenton, Nic. Bourdin. 1619. in-8.°*

Defenſe de la confeſſion des Egliſes Reformées de France, contre les accuſations du ſieur Arnould, Jeſuite: par les Paſteurs de l'Egliſe de Paris, MONTIGNY, DURAND, DU MOULIN & MESTREZAT. *Charenton. Nic. Bourdin. 1617. in-8.°*

De la juſte providence de Dieu, contre l'ecrit du ſieur Arnoux, Jeſuite, dans lequel il pretend que Calvin fait Dieu auteur de peché: par PIERRE DU MOULIN. *La Rochelle. 1617. in-8.°*

De la toute puiſſance de Dieu & de ſa volonté; traité où il eſt expoſé comment la toute puiſſance de Dieu & ſa volonté doivent regler nôtre foy au point du S. ſacrement: par PIERRE DU MOULIN. *La Rochelle. 1617. in-8.°*

Fuites & evaſions du ſieur Arnoux, Jeſuite: traicté auquel ſont examinées les cauſes pour leſquelles il refuſe de reſpondre aux dix-ſept demandes des Paſteurs de l'Egliſe de Paris; où auſſi eſt examiné le traicté des cinq evaſions, qu'il a adjouté à l'examen de noſtre confeſſion: par PIERRE DU MOULIN. *Charenton, Abraham Pacard. 1618. in-8.°*

* Les impietez & atheiſmes evidens des Hereſiarches huguenots ſur tous les poincts de doctrine, controverſez entr'eux & nous; le tout reduit en ſyllogiſmes: enſuite les effects deplorables de leurs doctrines; de plus, la refutation des ſubtilitez malicieuſes dont ils ont accouſtumé de ſe ſervir, outre les regles qu'on doit obſerver ſur toutes ces matieres: finalement, le concours ou accord des Hereſiarches ès atheiſmes; avec la ſpecification de leurs noms & eſcrits; premiere partie: par le ſieur BOURGUIGNON, Miniſtre. *Paris, René Giffart. 1617. in-8.°* D2. 1540.

1543. Bouclier de la foy, ou defenſe de la confeſſion de foy des Egliſes Reformées de France, contre les objections du ſieur Arnoux, Jeſuite; livre auquel ſont décidées toutes les principales controverſes entre les Egliſes Reformées & l'Egliſe Romaine: par PIERRE DU MOULIN. *Charenton, Abraham Pacard. 1618. in-8.°*

* Fuites & évaſions du ſieur Arnoux, Jeſuite: traicté auquel ſont examinées les cauſes pour leſquelles il refuſe de reſpondre aux dix-ſept demandes des Paſteurs de l'Egliſe de Paris; où auſſi eſt examiné le traicté des cinq evaſions, qu'il a adjouté à l'examen de noſtre confeſſion: par PIERRE DU MOULIN. *Charenton, Abraham Pacard. 1618. in-8.°* D2. 1540. & 1542.

* La reſponſe au libelle publié par les Jeſuites de Paris contre la dignité de la ſainte Ecriture, ſous ce tiltre: *Inſtruction du procès de la Religion Pretenduë Reformée, par le R. P.*

Jean Gontery, de la Compagnie de Jeſus : par J. BEDÉ ſieur DE LA GORMANDIERE. *Charenton. 1618. in-8.°* D2. 1530.

* Advertiſſement à Nic. Gautier, ſur un livre intitulé, *Decouvertes des fraudes Sedanoiſes, par la confrontation du catechiſme de Jac. Cappel. Sedan, Jean Jannon. 1618. in-8.°* D2. 1540.

* Traité auquel ſont examinez les prejugez de ceux de l'Egliſe Romaine contre la religion Reformée : par J. CAMERON, Miniſtre. *La Rochelle, J. Hebert. 1618. in-8.°* D2. 971.

* Apologie pour la defenſe des Egliſes Reformées, contre le baillon de Franç. Veron, Jeſuite, & autre libelle intitulé, *Depravations de toutes les Bibles. 1618. in-8.°* D2. 1540.

1544. Apologie pour l'epiſtre des Miniſtres de l'Egliſe de Paris, contre le livre d'Armand Jean du Pleſſis de Richelieu, Eveſque de Luçon : par P. DE LA VALLADE. *La Rochelle, la veuve de Jean Berthomme. 1619. in-fol.*

1545. Traittez des originaux & des verſions, ſervant de reponſe à la Genêve Plagiaire du P. Cotton, & de defenſe aux verſions de l'Eſcriture, des Egliſes Reformées : par MATTHIEU COTTIERE. *Saumur, Thomas Portau. 1619. in-8.°*

1546. Modeſte declaration de la ſincerité & verité des Egliſes Reformées de France, oppoſée aux invectives de M.re l'Eveſque de Luçon, Vialar, Raconis, Pitard : par DAVID BLONDEL. *Sedan, J. Jannon. 1619. in-8.°*

* Reſolution des doutes ; ou ſommaire deciſion des controverſes entre l'Egliſe Romaine & l'Egliſe Reformée : par FRANÇOIS MONGINOT, Medecin du Roy ; avec un traité contenant les cauſes qui ont meu ledit Monginot à ſortir de l'Egliſe Romaine. *Charenton, Nic. Bourdin. 1619. in-8.°* D2. 1542.

* Le tombeau de la ſuperſtition, adreſſé aux Moines qui font vœu de pauvreté, de celibat & d'obedience. *Charenton, Sam. Petit. 1619. in-8.°* D2. 1300.

1547. Le franc archer de la vraye Egliſe (Proteſtante) contre les abus & enormitez de la fauſſe (Romaine) par ANTOINE FUSI, cy-devant Curé de S. Leu S. Gilles. *1619. in-8.°*

La banqueroutte de Maiſtre Anthoine Fuzy, cy-devant Curé de S. Barthelemy & de S. Leu S. Gilles à Paris ; naguere devenu apoſtat à Geneve : enſemble le jugement donné contre ſon eſcrit deteſtable intitulé, *Franc Archer catholique. Paris, Sylveſtre Moreau. 1619. in-8.°*

* Diſcours des raiſons pour leſquelles ceux de la Religion en France peuvent & doivent reſiſter par armes à la perſecution ouverte : par un des Deputez de l'aſſemblée de la Rochelle (LA MILLETIERE) *1622. in-8.°* D2. 1241.

* Examen du diſcours des raiſons pour leſquelles ceux de la Religion en France peuvent & doivent reſiſter par armes à la perſecution : par DAN. TILENUS. *Paris. 1622. in-8.°* D2. 1241.

1548. De la communion à J. C. au ſacrement de l'Euchariſtie, contre Bellarmin & du Perron : par JEAN MESTREZAT. *Sedan, Jean Janon. 1624. in-8.°*

1549. Conformité de la créance de l'Egliſe & de S. Auguſtin ſur le ſacrement de l'Euchariſtie ; oppoſée à la refutation de Bellarmin, du Perron & autres : par EDME AUBERTIN. *1626. in-8.°*

1550. Nouveauté du Papiſme, oppoſée à l'antiquité du vray Chriſtianiſme ; contre le livre du Cardinal du Perron, intitulé : *Replique à la reſponſe du Roy Jaques I.* par P. DU MOULIN. *Sedan, Jean Jannon. 1627. in-fol.*

1551. Nouveauté du Papiſme, oppoſée à l'antiquité du vray Chriſtianiſme ; contre le livre du Cardinal du Perron, intitulé : *Replique à la reſponſe du Roy d'Angleterre Jaques I.* par PIERRE DU MOULIN : troiſieme edition. *Geneve, Pierre Choüet. 1633. in-4.°*

1552. L'eſchelle de Jacob ; ou la doctrine touchant le vray & unique mediateur des hommes envers Dieu, à ſcavoir, Jeſus Chriſt, contre l'interceſſion, adoration & invocation des Anges & des Saints, practiquées en l'Egliſe Romaine ; avec la reſponſe aux objections des Cardinaux Bellarmin, du Perron, & autres : par CHARLES DAUBUZ : à la fin eſt une table chronologique repreſentant l'eſtat & la face de l'Egliſe Chreſtienne depuis la naiſſance de Chriſt juſqu'à maintenant, en la continuation de la verité ; & marquant la naiſſance & le progrès de l'erreur de temps en temps, & les oppoſitions formées notamment à l'encontre le culte des Saints. *Saincte-Foy, Hieroſme Maran. 1627. in-8.°*

1553. Du jubilé des Egliſes Reformées ; avec l'examen du jubilé de l'Egliſe Romaine : par CHARLES DRELINCOURT. *Charenton, Jean Anthoine Joallin. 1627. in-8.°*

1554. Le combat Romain ; ou examen des diſputes de ce temps : par CHARLES DRELINCOURT. *Genêve, Pierre Aubert. 1629. in-12.*

1555. Du juge des controverſes ; auquel eſt deffenduë l'authorité & la perfection de

la ſaincte Eſcriture, contre les uſurpations & accuſations de l'Egliſe Romaine; en trois traitez: par PIERRE DU MOULIN. *Sedan, Jean Jannon. 1630. in-8.°*

1556. Anti-Leon; ou renverſement des colomnes Philiſtines: c'eſt-à-dire, reſponſe à l'ouvrage en ſept colomnes du P. Leon, Carme, par lequel il attaque la religion Pretenduë Reformée: par D. COUPPÉ. *Saumur, Jean Leſnier. 1630. in-8.°*

1557. Des Traditions & de la perfection & ſuffiſance de l'Ecriture ſainte, qui eſt le quatrieme traité du juge des controverſes; avec un catalogue ou denombrement des Traditions Romaines: par PIERRE DU MOULIN. *Sedan. 1631. in-8.°*

* Lettre de DU MOULIN à Balzac; avec la reſponſe. *1633. in-12.* D2. 1530.

* Deux lettres de M. AUBERTIN à un ſien amy, ſur les bruits qui couroient contre luy. *1633. in-8.°* D2. 21.

* Lettre de JEAN DAILLÉ à M. de Monglat, où il reſpond aux remarques faites ſur ſon apologie par M. Jean de Chaumont. *Charenton, L. Vendoſme. 1634. in-8.°* D2. 21.

1558. Traitté de la cêne du Seigneur, contre le Cardinal du Perron & autres: par MICHEL LE FAUCHEUR. *Genève, Pierre Choüet. 1635. in-fol.*

* La recheute du cedre; ou brief & clair indice de cent fautes notables au traité publié par Cæſar Haraucourt, Jeſuite: par JEAN ALBA. *Montauban, P. Coderc. 1635. in-8.°* D2. 1115.

* Traité de l'adoration des images; avec quelques obſervations ſur l'ecrit du ſieur Jean Roberti, Jeſuite, imprimé à Liege, concernant le culte des images: par ABRAHAM RAMBOUR. *Sedan, Jean Jannon. 1635. in-8.°* D2. 1105.

* Lettre de M. DU MOULIN à M. de la Milletiere. *Sedan, Jean Jannon. 1635. in-12.* D2. 1530.

1559. Anatomie de la meſſe, où eſt montré par l'Eſcriture ſaincte & par les teſmoignages de l'ancienne Egliſe, que la meſſe eſt contraire à la parole de Dieu: par PIERRE DU MOULIN. *Genève, Jacques Choüet. 1636. in-12.*

Deuxieme partie de l'anatomie de la meſſe, contenant la meſſe en François & en Latin; avec un commentaire où ſont decrites les diverſes eſpeces de meſſes, avec les myſteres & ceremonies & origine de chaque piece de la meſſe: par PIERRE DU MOULIN. *Sedan, Jean Jannon. 1639. in-12.*

1560. Anatomie de la meſſe, où eſt montré par l'Eſcriture ſaincte & par les teſmoignages de l'ancienne Egliſe, que la meſſe eſt contraire à la parole de Dieu: par PIERRE DU MOULIN; premiere & ſeconde parties: cinquieme edition. *Charenton, Louys Vendoſme. 1647. in-8.°*

* Lettre de JEAN DAILLÉ à un ſien ami, ſur les plaintes faites contre lui & ſes collegues. *Charenton. 1636. in-8.°* D2. 21. & 1241.

* Conference de la cene apoſtolique avec la meſſe Romaine: par B. D. L. G. *Charenton, Louys de Vendoſme. 1639. in-8.°* D2. 1530.

1561. Lettre du ſieur BLONDEL à M. de la Haye, touchant la pretenduë neceſſité de la puiſſance du Pape en l'Egliſe, propoſée par la Milletiere. *Charenton, Louys de Vendoſme. 1640. in-8.°*

Reſponſe à la Lettre de M. de Maupeou, ſur le ſujet des controverſes de ce tems: par PIERRE LORIDE, Advocat. *1641. in-8.°*

L'incertitude du catholique Romain au point de l'Egliſe. *Charenton, Louys Vandoſme. 1644. in-8.°*

L'ajuſtement du Reformé Miſoſchiſme, contre les erreurs du Pelagianiſme & du Manicheiſme, touchant la grace univerſelle: par le ſieur TESTARD. *1644. in-8.°*

La créance de MOYSE AMYRAULT ſur les erreurs des Arminiens. *in-8.°*

Sermon ſur le verſ. 29. du premier chap. de l'evangile de S. Jean; prononcé à Charenton par JEAN DAILLÉ. *Charenton, Louys Vendoſme. 1649. in-8.°*

1562. Juſtification de du Moulin contre les impoſtures de Leonard le Maire dit Limburg: par P. M. D. D. M. S. E. *Charenton, Louis de Vendoſme. 1640. in-8.°*

* Le Capucin; traitté auquel eſt deſcrite l'origine des Capucins, & leurs vœux, reigles & diſciplines examinées; par PIERRE DU MOULIN. *Sedan, Pierre Jannon. 1641. in-8.°* D2. 1305.

* L'incertitude du catholique Romain au point de l'Egliſe. *Charenton, Louys Vandoſme. 1644. in-8.°* D2. 1561.

1563. Traité des miracles, monſtrant qu'ils ne peuvent eſtre vrayes marques de l'Egliſe, contre Bellarmin: par DANIEL COUPPÉ, Miniſtre. *Rotterdam, Arnold. Leers. 1645. in-12.*

* La meſſe trouvée dans l'Ecriture. *1647. in-12.* D2. 1530.

1564. Traitté des juſtes cauſes de la ſeparation des Proteſtants d'avec l'Egliſe Romaine; & particulierement de l'adoration de la croix, de l'adoration du ſacrement, & de la tranſſubſtantiation: replique au ſieur de la Milletiere:

par CH. DRELINCOURT. *Charenton, Louis Vandoſme. 1649. in-4.°*

1565. Dialogues ruſtiques d'un Prêtre de village, d'un berger, le cenſier & ſa femme, contre la doctrine de l'Egliſe Romaine: par J. D. M. *Genève. 1649. in-8.°*

* La malette de David, où ſont contenuës trente deux prieres pour ſervir comme autant de pierres polies, tirées du clair ruiſſeau de l'Ecriture, pour atterer Goliath; recueillies des œuvres du ſieur Fratley, & miſes en François par G. HERBERT. *Genève, Pierre Choüet. 1650. in-16.* D2. 1385.

* La malette de David, où ſont encloſes toutes les prieres de la ſemaine & pour les plus celebres feſtes de l'année, & autres prieres neceſſaires au chreſtien: traduit de l'Anglois en François par GUILL. HERBERT. *Quevilly, P. Cailloué. 1678. in-16.* D2. 2262. A.

1566. La vie & la religion de deux bons Papes, Leon I. & Gregoire I. où eſt montré que la doctrine & religion de ces Pontifes tant celebres, eſt contraire à la Religion Romaine de ce temps: par PIERRE DU MOULIN. *Sedan, François Chayer. 1650. in-8.°*

1567. Du point de la poſition d'un corps en pluſieurs lieux à la fois par la puiſſance de Dieu; contre le ſieur Mercier Jeſuite: avec des remarques ſur un livre du même, ſous le titre de *Reflexions:* par DAVID EUSTACHE. *Orange, Ed. Raban. 1651. in-8.°*

1568. Les Plagiaires du Couvent des Repenties de Bordeaux; ou l'hiſtoire de deux rapts faits par leſdites Repenties, de deux filles d'Antoine Chardevenne, Miniſtre de l'egliſe Françoiſe de Middelbourg: ecrite par ledit ANTOINE CHARDEVENNE. *Amſterdam, Arnold. Colom. 1653. in-8.°*

1569. Neuf dialogues contre les Miſſionnaires, ſur le ſervice des Egliſes Reformées: par CHARLES DRELINCOURT. *Geneve. 1655. in-8.°*

Les dernieres heures de M. DRELINCOURT, decedé à Paris le 3. Novembre 1669. *Geneve, de Tournes. 1670. in-8.°*

1570. Reſponſe aux deux traitez intitulés: *La perpetuité de la foy de l'Egliſe catholique, touchant l'Euchariſtie:* par JEAN CLAUDE, Miniſtre. *Charenton, Aut. Cellier. 1665. in-8.°*

1571. Reſponſe à un livre intitulé: *L'Office du ſaint Sacrement; ou tradition de l'Egliſe touchant l'Euchariſtie:* par MATTHIEU LAROQUE. *Charenton, Eſt. Lucas. 1665. in-8.°*

1572. Les conformitez des ceremonies modernes avec les anciennes, où il eſt prouvé que les ceremonies de l'Egliſe Romaine ſont empruntées des Payens; avec les additions de quelques autres conformités, outre les ceremonies: par le ſieur MUSSARD. *Leyde, Sambix. 1667. in-12.*

1573. Les conformitez des ceremonies modernes avec les anciennes, où il eſt prouvé que les ceremonies de l'Egliſe Romaine ſont empruntées des Payens; avec les additions de quelques autres conformitez, outre les ceremonies: par le ſieur MUSSARD. *1667. in-8.°*

1574. La defenſe de Calvin contre l'outrage fait à ſa memoire, dans un livre qui a pour titre: *Traité qui contient la methode la plus facile & la plus aſſeurée pour convertir ceux qui ſe ſont ſeparés de l'Egliſe:* par le Cardinal de *Richelieu:* par CHARLES DRELINCOURT. *Geneve, Sam. de Tournes. 1667. in-8.°*

1575. Traité de l'Euchariſtie, contenant une reponſe au livre du P. Noüet, intitulé: *La preſence reelle de J. C. dans le très-Saint Sacrement:* par JEAN CLAUDE, Miniſtre. *Geneve, Sam. de Tournes. 1669. in-8.°*

* Declaration de M.r DANIEL DUSERT, cy devant Religieux de la Reforme ſelon la reigle de S. François, contenant l'abjuration de la doctrine de l'Egliſe Romaine. *La Rochelle, P. Prunier. 1603. in-8.°* D2. 1314.

1576. Motifs qui ont obligé Antoine de la Marque de ſortir de la maiſon de Jean de Labadie; où eſt decouverte ſa vie privée, & ſa maniere d'enſeigner. *Amſterdam, J. Beauman. 1670. in-12.*

1577. Abregé des controverſes, ou ſommaire des erreurs de l'Egliſe Romaine: par CHARLES DRELINCOURT, deuxieme edition. *Geneve, de Tournes. 1672. in-12.*

1577. A. Abregé des controverſes, ou ſommaire des erreurs de l'Egliſe Romaine: par CHARLES DRELINCOURT, Miniſtre, vingtieme edition. *Charenton, Eſtienne Lucas. 1674. in-12.*

1578. Les fondemens de la nouvelle methode de preſcrire, renverſés par le deſ-aveu du conſentement que le P. Maimbourg attribuë aux Proteſtans; & les droits de l'Ecriture ſainte défendus contre les pretentions du meſme Auteur, qui veut etablir l'autorité de l'Egliſe ſur leur ruine: par PAUL LENFANT. *Quevilly, J. Lucas. 1672. in-12.*

1579. Reponſe au livre de M. de Condom, qui a pour titre: *Expoſition de la doctrine de l'Egliſe catholique ſur les matieres de controverſe:* par MARC ANTOINE DE LA BASTIDE. *Quevilly, J. Lucas. 1673. in-12.*

1580. Seconde reponſe à M. de Condom: par MARC ANTOINE DE LA BASTIDE. *1680. in-12.*

1581. Reponſe au livre de M. l'Eveſque de Condom, intitulé: *Expoſition de la doctrine de l'Egliſe catholique ſur les matieres de controverſe:* par DAVID NOGUIER. *Orange, Edouard Rabaan. 1673. in-12.*

1582. Lettre de M. l'Evêque de Condom, avec la reponſe de M. DU BOURDIEU le fils, Miniſtre à Montpellier. *Cologne, Bernard à Vado. 1682. in-12.*

Avis de la ſainte Vierge, ſur ce que tous les ſiecles doivent dire d'elle; ou ſermon ſur ces paroles: *Voicy toutes deſormais tous âges me diront bien-heureuſe:* S. Luc. chap. I. verſ. 48. prononcé à Montpellier par JEAN DU BOURDIEU. *Amſterdam, Bernard à Vado. 1682. in-12.*

1583. Reponſe au livre de M. de Condom, intitulé: *Expoſition de la doctrine de l'Egliſe catholique ſur les matieres de controverſe:* par le ſieur BRUEYS, avocat à Montpellier, derniere edition. *La Haye, Arnout Leers. 1682. in-12.*

1584 Preſervatif contre le changement de religion; idée juſte & veritable de la Religion catholique Romaine, oppoſée aux portraits flattés que l'on en fait, & particulierement à celuy de M. de Condom: par PIERRE JURIEU. *La Haye, Abr. Arondens. 1683. in-12.*

1585. Suite du preſervatif contre le changement de religion; ou reflexions ſur l'adouciſſement des dogmes & cultes de l'Egliſe Romaine: propoſé par le ſieur BRUEYS. *La Haye, Arnout Leers. 1683. in-12.*

1586. Suite du preſervatif contre le changement de religion; ou reſponſe au livre de M. de Condom, intitulé: *Expoſition de la doctrine catholique ſur les matieres de controverſe:* par M. DE BRUEYS. *Amſterdam, Raphaël Smith. 1682. in-12.*

1587. Reponſe ſommaire au livre de M. Arnauld, intitulé: *Le renverſement de la morale de J. C. par les erreurs des Calviniſtes:* par J. BRUQUIER, Miniſtre. *Quevilly, J. Lucas. 1673. in-12.*

1588. Reponſe generale au livre de M. Arnauld, intitulé: *Le renverſement de la morale de J. C. par les erreurs des Calviniſtes:* par ELIE MERLAT, Miniſtre à Saintes. *Saumur, René Pean. 1676. in-12.*

1589. Examen du livre qui a pour titre: *Prejugez legitimes contre les Calviniſtes:* par CLAUDE PAJON. *Bionne, 1673. in-12. 2. vol.*

1590. Defenſe de la reformation contre le livre intitulé, *Prejugez legitimes contre les Calviniſtes:* par JEAN CLAUDE, Miniſtre. *La Haye, 1682. in-12. 2. vol.*

1591. Traitté de la puiſſance de l'Egliſe, & de l'autorité des Synodes; contre l'expoſition de M. de Condom, & la methode du P. Maimbourg: diviſé en diverſes Lettres: par PIERRE JURILU. *Quevilly. 1677. in-12.*

1592. Reponſe pour les égliſes des Vallées de Piémont, au ſieur Illuminé Faverot, Recollet & Miſſionnaire; où ſont refutées les erreurs de l'Egliſe Romaine, & les chicannes des Miſſionnaires. *Geneve, Jeatt-Phil. Albert. 1679. in-4.°*

1593. Lettre du Cardinal SPINOLA aux originaires Luquois qui demeurent à Geneve; avec les conſiderations qu'ils ont fait à ce ſujet. *Geneve, Samuel de Tournes. 1680. in-8.°*

1594. La politique du Clergé de France; ou entretiens curieux ſur les moyens dont on ſe ſert pour detruire la religion Proteſtante dans ce royaume: par PIERRE JURIEU; derniere edition: augmentée d'une lettre de J. SPON au P. de la Chaiſe. *La Haye, Barent Beeck. 1682. in-12.*

Suite de la politique du Clergé de France; ou les derniers efforts de l'innocence affligée; troiſieme edition: augmentée de la muſe lugubre, elegie ſur le triſte & pitoyable eſtat des Egliſes Reformées du Poictou. *La Haye, Barent Beeck. 1682. in-12.*

1595. Diſpenſe celeſte ſur la declaration du Roy T. C. du mois de Janvier 1681. qui defend à ſes ſujets de la religion Reformée, de recevoir les Catholiques Romains à leur communion; avec une courte relation des violances faites à Bergerac & à Montpellier à ceux de ladite religion, ſous pretexte qu'ils ont reçu des relaps à la cene. *Paris. 1682. in-12.*

Lettres à M. N**, l'une ſur un livre qui a pour titre: *Conſiderations ſur les affaires de l'Egliſe*, &c. & l'autre touchant les remarques d'un anonyme ſur la lettre de Spon au P. de la Chaiſe. *Cologne, Pierre Marteau. 1683. in-12.*

Reſponſe apologetique à M.rs du Clergé de France, ſur les actes de leur Aſſemblée de 1682. touchant la religion. *Amſterdam, Henry Deſbordes. 1683. in-12.*

Conferances des Proteſtans, oppoſées aux XVII. methodes du Clergé de France. *Paris. 1682. in-12.*

1596. Examen de l'Euchariſtie de l'Egliſe Romaine; diviſé en ſix traitez: par PIERRE JURIEU. *Rotterdam, Reinier Leers. 1682. in-8.°*

1597. Reponſe au livre de M. de Meaux, intitulé: *Conference avec M. Claude;* diviſée en deux parties: par JEAN CLAUDE, Miniſtre. *Charenton, Eſt. Lucas. 1683. in-12.*

1598. Reponſe au livre de M. de Meaux, intitulé: *Conference avec M. Claude;* diviſée en deux parties: par JEAN CLAUDE, Miniſtre. *La Haye, Leers. 1683. in-8.°*

1599. Reponſe au traité de M. de Meaux, touchant la communion ſous les deux eſpeces: par NOEL AUBERT DE VERSÉ. *Cologne, P. Marteau. 1683. in-12.*

1600. Conſidérations ſur les lettres circulaires de l'aſſemblée du Clergé de l'année 1682. par CLAUDE PAJON, ou le Miniſtre CLAUDE. *La Haye. 1683. in-12.*

Reflexions ſolides ſur le monitoire de l'aſſemblée du Clergé, adreſſé aux Proteſtans, & ſur les lettres du Roy très-Chreſtien aux Eveſques & aux Intendants, ſur le même ſujet: par le Miniſtre CLAUDE. *1683. in-12.*

1601. Remarques ſur les actes de la derniere aſſemblée generale du Clergé de France; ou examen de l'avertiſſement paſtoral & des methodes du Clergé: trad. de l'Anglois de Burnet par ROSEMOND; precedé dudit avertiſſement. *Londres, Rich. Bentley. 1683. in-12.*

* Reſponſe apologetique à M.rs du Clergé de France, ſur les actes de leur Aſſemblée de 1682. touchant la religion. *Amſterdam, Henry Deſbordes. 1683. in-12.* D2. 1595.

* Lettres à M. N**, l'une ſur un livre qui a pour titre: *Conſiderations ſur les affaires de l'Egliſe,* &c. & l'autre touchant les remarques d'un anonyme ſur la Lettre de Spon au P. de la Chaiſe. *Cologne, Pierre Marteau. 1683. in-12.* D2. 1595.

1602. Le Janſeniſte convaincu de vaine ſophiſtiquerie; ou examen des reflexions de M. Arnauld ſur le preſervatif contre le changement de religion: par PIERRE JURIEU. *Amſterdam, Henry Deſbordes. 1683. in-12.*

1603. Examen du premier traité de controverſe du P. Louis Maimbourg, intitulé: *Methode pacifique pour ramener ſans diſpute, les Proteſtans à la vraye foy ſur le point de l'Euchariſtie:* par THEODORE MAIMBOURG. *Cologne, P. Marteau. 1683. in-12.*

1604. Hiſtoire du Calviniſme & celle du Papiſme, miſes en parallele; ou apologie pour les Reformateurs, pour la reformation, & pour les Reformez, contre l'hiſtoire du Calviniſme de Maimbourg: par PIERRE JURIEU; en quatre parties. *Rotterdam, Reinier Leers. 1683. in-12. 4. vol.*

* Lettre ſur l'eſtat preſent des Egliſes Reformées de France. *au Deſert, Pierre le Sincere. 1683. in-12.* D2. 2713.

1605. Avis ſalutaires aux Egliſes Reformées de France. *Amſterdam, P. Parent. 1683. in-12.*

1606. Examen des methodes propoſées par l'aſſemblée du Clergé en 1682. *Cologne, P. Marteau. 1684. in-4.°*

1607. L'eſprit de M. Arnauld tiré de ſa conduite, & des ecrits de luy & de ſes diſciples, particulierement de l'apologie pour les Catholiques: ouvrage où l'on trouvera quantité d'obſervations & de pieces curieuſes, utiles à la connoiſſance de l'hiſtoire eccleſiaſtique du temps: par PIERRE JURIEU. *Deventer, Jean Colombins. 1684. in-12. 2. vol.*

1608. Conſidérations generales ſur le livre de Brueys, intitulé: *Examen des raiſons qui ont donné lieu à la ſeparation des Proteſtans;* & par occaſion ſur ceux du même caractere. *Rotterdam, Reinier Leers. 1684. in-12.*

1609. Le Proſelyte abuſé; ou fauſſes vuës de M. Brueys dans l'examen de la ſeparation des Proteſtans. *Rotterdam, Reinier Leers. 1684. in-12.*

1610. Prejugez legitimes contre le Papiſme; où l'on fait voir par l'hiſtoire de la conduite de l'Egliſe Romaine, qu'elle ne peut eſtre la veritable Egliſe, à l'excluſion de toutes les autres communions du chriſtianiſme, comme elle prétend: par PIERRE JURIEU; premiere & ſeconde parties. *Amſterdam, Henry Deſbordes. 1685. in-4.°*

1611. Hiſtoire du Papiſme; ou abregé de l'hiſtoire de l'Egliſe Romaine depuis ſa naiſſance juſqu'à Innocent XI. oppoſée à celle du P. Maimbourg: trad. du Latin de J. H. Heideggerus, Profeſſeur de Zurich, par le ſieur DE VERSÉ: en deux parties. *Amſterdam, Henry Weſtein. 1685. in-12. 2. vol.*

1612. Reflexions ſur la cruelle perſecution que ſouffre l'Egliſe Reformée de France, & ſur la conduite & les actes de la derniere aſſemblée du Clergé de ce royaume; avec un examen des pretendues calomnies, dont le Clergé ſe plaint au Roy que les Reformés ont repandues dans leurs ouvrages contre l'Egliſe Romaine: ſeconde edition, augmentée de divers faits conſiderables; du dernier edit pour l'aneantiſſement des edits de Nantes & de Niſmes, avec quelques remarques; & de trois lettres adreſſées à ceux qui ont eté forcés d'entrer dans la communion de Rome. *1685. in-12.*

1613. Reflexions ſur la cruelle perſecution que ſouffre l'Egliſe Reformée de France, & ſur la conduite & les actes de la derniere aſſemblée du Clergé de ce royaume; avec un examen des pretenduës calomnies, dont le

Clergé ſe plaint au Roy que les Reformez ont repanduës dans leurs ouvrages contre l'Egliſe Romaine; diviſé en deux parties: ſeconde edition, augmentée de divers faits conſiderables; du dernier edit pour l'aneantiſſement des edits de Nantes & de Niſmes, avec quelques remarques; & de quatre lettres à ceux qui ont été forcés d'entrer dans la communion de Rome. *1686. in-12.*

1614. Juſtification de la morale des Reformez, contre les accuſations de M. Arnauld, repanduës dans tous ſes ouvrages, & particulierement dans le renverſement de la morale de Jeſus Chriſt par les Calviniſtes, & dans le Calviniſme convaincu de nouveau de dogmes impies: par PIERRE JURIEU; premiere & ſeconde parties. *La Haye, Arnout Leers. 1685. in-8.°*

1615. Lettres des Reformés du bas-Languedoc & des Cevennes, adreſſées en 1685. au Clergé de France, ſur les maux qu'on faiſoit ſouffrir aux Reformés. *1685. in-12.*

1616. Le vray ſyſteme de l'Egliſe, & la veritable analyſe de la foy; où ſont diſſipées toutes les illuſions que les Controverſiſtes modernes, pretendus Catholiques, ont voulu faire au public ſur la nature de l'Egliſe, ſon infaillibilité, & le juge des controverſes; pour ſervir principalement de reſponſe au livre de M. Nicole, intitulé: *Les Pretendus Reformés convaincus de ſchiſme;* avec une reſponſe abregée au livre de M. Ferrand, contre l'autheur: par PIERRE JURIEU. *Dordrecht, Theodore Goris. 1686. in-8.°*

1617. Traitez de l'unité de l'Egliſe & des points fondamentaux, contre M. Nicole: par PIERRE JURIEU. *Amſterdam, Abr. Acher. 1688. in-8.°*

1618. La ſeduction eludée; ou lettres de M. l'Eveſque de Meaux à un de ſes dioceſains qui s'eſt ſauvé de la perſecution; avec les reponſes qui y ont eté faites. *Sur la copie imprimée à Berne. in-12.*

* Reponſe à M. l'Eveſque de Meaux ſur ſa lettre Paſtorale. *1686. in-12.*

1619. L'Advocat des Proteſtans; ou traité du ſchiſme, dans lequel on juſtifie la ſeparation des Proteſtans d'avec l'Egliſe Romaine, contre les objections des ſieurs Nicole, Brueys & Ferrand: par le ſieur A. DE VERSÉ. *Amſterdam, Pierre Mortier. 1686. in-12.*

1620. Reflexions politiques par leſquelles on fait voir que la perſecution des Reformez eſt contre les veritables intereſts de la France. *Cologne, Pierre Marteau. 1686. in-12.*

1621. Les plaintes des Proteſtans opprimez dans le royaume de France. *Cologne, Pierre Marteau. 1686. in-12.*

1622. Ce que c'eſt que la France toute catholique ſous le regne de Louis le Grand. *Saint-Omer, Jean Pierre. 1686. in-12.*

1623. Penſées diverſes ſur l'eſprit perſecuteur de l'Antechriſt. *1687. in-8.°*

Relation provinſionnelle des perſecutions des Vallées du Piémont, qui fait voir les cruautés qu'on a exercées contre les Vaudois en 1686. & 1687. *Leide, Nicolas Parmentier. 1687. in-8.°*

La recompenſe du fidele & la condamnation des apoſtats; ou ſermon ſur S. Matth. chap. X. verſ. 32. & 33. & la derniere exhortation que fit le Miniſtre CLAUDE à Charenton. *Rotterdam, Abrah. Acher. 1688. in-8.°*

Apologie pour l'Egliſe Anglicane, où l'on fait voir que celle de Rome l'accuſe fauſſement d'avoir rompu l'unité; & un traité de l'uſage de la tradition: traduit de l'Anglois. *Amſterdam. Pierre Savouret. 1688. in-8.°*

1624. Examen de l'oppreſſion des Reformez en France, où l'on juſtifie l'innocence de leur religion: par B. DE DAILLON. *Amſterdam, P. Mortier. 1687. in-12.*

1625. Lettres paſtorales adreſſées aux fideles de France qui gemiſſent ſous la captivité de Babylon; où ſont diſſipées les illuſions que M. de Meaux & les autres Convertiſſeurs employent pour ſeduire, & où l'on trouvera les principaux evenements de la preſente perſecution: par PIERRE JURIEU: quatrieme edition. *Rotterdam, Abr. Archer. 1687. &c. in-4.°*

1626. Lettres paſtorales adreſſées aux fideles de France qui gemiſſent ſous la captivité de Babylone; où ſont diſſipées les illuſions que M. de Meaux dans ſa lettre paſtorale, & les autres Convertiſſeurs employent pour ſeduire; & où l'on trouvera auſſi les principaux evenemens de la preſente perſecution depuis 1686. juſqu'en 1688. inclusivement: par PIERRE JURIEU: troiſieme edition. *Rotterdam, Abr. Archer. 1688. in-12. 3. vol.*

* Relation proviſionnelle des perſecutions des Vallées du Piemont, qui fait voir les cruautés qu'on a exercées contre les Vaudois en 1686. & 1687. *Leide, Nicolas Parmentier. 1687. in-8.°* D2. 1623.

1627. Converſations ſur les matieres de religion entre un Proteſtant & deux Catholiques Romains; où 1.° on fait le plan de la religion Proteſtante. 2.° on repond aux reproches qui ſe font ordinairement contre la meſme religion. 3.° l'on rapporte les raiſons principales qui empeſchent un Proteſtant d'embraſſer la religion Romaine. *Amſterdam, Pierre Savouret. 1687. in-12.*

1628.

1628. Le Convertiſſeur ſans dragons; ou reponſe aux entretiens de deux Catholiques Romains. *Rotterdam, Abr. Acher. 1688. in 12.*

1629. Les trophées de Port-Royal renverſez; ou defenſe de la foy des ſix premiers ſiecles de l'Egliſe, touchant la ſainte Euchariſtie, contre les ſophiſmes de M. Arnauld: par le ſieur DE VERSÉ. *Amſterdam, Rob. Roger. 1688. in-12.*

1630. Les larmes de JACQ. PINETON DE CHAMBRUN, Paſteur de l'Egliſe d'Orange, contenant les perſecutions arrivées aux Egliſes de la principauté d'Orange depuis l'an 1660. la chute & le relevement de l'auteur; avec le retabliſſement de S. Pierre en ſon apoſtolat, ou ſermon ſur les paroles de Nôtre Seigneur Jeſus Chriſt, ſelon S. Jean chap. XXI. verſ. 15. *La Haye, Henry van Bulderen. 1688. in-12.*

* Diſcours ſur les calamités des fidelles de Piémont. *in-8.°* D2. 1314.

1631. Lettre du ſieur PHIL. VINCENT, l'un des Paſteurs de l'Egliſe Reformée de la Rochelle, ſur la conference entre luy & le ſieur Beaufes, Jeſuite; item, extraict de deux ſermons du même, faits enſuite ſur la vocation des Paſteurs; avec un entretien ſur la matiere des poſſeſſions. *Saumur, Jean Leſnier. 1640. in-8.°*

1632. Julien l'Apoſtat; ou abregé de ſa vie, dans lequel on voit l'horreur que les meilleurs Chrêtiens d'entre ſes ſujets, temoignoient publiquement contre luy, en paroles, en actions, & même dans leurs devotions publiques; avec une comparaiſon du Papiſme & du Paganiſme: & une autre idée generale du Papiſme, avec un petit traité de l'Antechriſt: traduit de l'Anglois du ſieur Johnſon. *1688. in-12.*

1633. L'oppoſition de la doctrine du concile de Trente aux veritez de l'Evangile, juſtifiant qu'on ne peut eſtre joint à l'Egliſe Romaine ſans renier Jeſus Chriſt & ſon evangile. *1688. in-12.*

1634. L'eſprit du Clergé de France, avec quelques obſervations ſur les lettres à M.rs les Prelats de l'Egliſe Gallicane. *Cologne, Pierre Marteau. 1698. in-12.*

1635. Hiſtoire de divers evenemens, contenant en abregé les perſecutions exercées en France, les moyens dont on s'eſt ſervi pour detruire les Proteſtans, pluſieurs jugemens de Dieu ſur quelques-uns des perſecuteurs, des faits nouveaux fort curieux, les moyens de faux contre le Pape, les Jeſuites, les Moines, les Religieuſes & l'Egliſe Romaine; avec une ardente priere pour les perſecutez: diviſée en ſept livres: par ESTIENNE CAMBOLIVE. *Amſterdam, Iſaac du Main. 1698. in-12.*

1635. *A.* Exhortation aux Proteſtans de France, expoſez à une nouvelle perſecution. *Rotterdam, Abrah. Acher. 1698. in-16.*

1636. Requeſtes au Roy de France, dreſſées par les Proteſtants de ſon royaume, au ſujet de la perſecution qui s'y eſt renouvellée contre eux depuis la paix generale: par BOQUIER, Miniſtre des Cevennes. *La Haye, Abrah. Troyel. 1698. in-12.*

1637. Lettre au P. Cyprien, Capucin; où, pour le detourner du deſſein d'apoſtaſier, qu'il n'avoit pas encore tout à fait executé, on luy repreſentoit ce qui s'eſtoit paſſé en ſa preſence dans une diſpute entre un Preſtre Catholique & pluſieurs Miniſtres de la Religion pretenduë Reformée. *Liége. 1697. in-8.°*

1637. *A.* Aſſemblage des lettres, reponſes & repliques ecrites entre M. ERNEST RUTH D'ANS, Chanoine de ſainte Gudule à Bruxelles, & l'Examinateur anonyme dudit ſieur d'Ans, au ſujet de la converſion du ſieur Loëfs, cy-devant Capucin, dit le P. Cyprien de Bruxelles. *Leide, Jean du Vivié. 1698. in-8.°*

1638. Nouvelle decouverte dans l'Apocalypſe, de ce qui eſt arrivé aux Reformez de France & aux Vaudois, de la chute prochaine du Papiſme & des Jeſuites, de la victoire des Quietiſtes & des Janſeniſtes. *Amſterdam, Jean Dufreſne. 1699. in-8.°*

1639. Metamorphoſes de la religion Romaine, qui ont donné lieu à pluſieurs queſtions agitées dans une lettre envoyée au Cardinal le Camus: par le ſieur J. AYMON. *La Haye, Abr. Troyel. 1700. in-12.*

1640. Rome convaincuë d'avoir uſurpé tous les droits qu'elle s'attribuë injuſtement ſur l'Egliſe chretienne: lettres écrites à M. l'Archeveſque de Paris, pour ſervir de reſponſe à la lettre paſtorale qu'il a adreſſée aux nouveaux reünis dans ſon dioceſe, au mois de Mars 1699. par DAVID MARTIN. *Utrecht, Guillaume à Poolſum. 1700. in-12.*

* Traduction d'une piece extraite du premier livre des œuvres mêlées de M. Baluze, imprimées à Paris en 1678. contenant la cenſure faite par les Docteurs de Rome en 1318. de ſoixante articles tirez des notes ou commentaire de Frere Pierre Jean Olive, de l'ordre des Freres Mineurs, ſur l'Apocalypſe; avec des remarques: par M. D. L. G. R. A. B. *Amſterdam, Daniel Paiu. 1700. in-8.°* D2. 1753.

1641. L'Egliſe Romaine pleinement convaincuë d'anti-chriſtianiſme, en forme de lettres adreſſées à ſes conducteurs & à ſes peuples, pour tacher de les retirer de leur egarement, & pour fortifier dans la foy tous les veritables Chretiens: par le ſieur DU VIDAL, Miniſtre refugié. *Amſterdam, Dan. Pain. 1701. in-8.°*

Taxe de la chancellerie Romaine & la banque du Pape: trad. de l'ancienne edition Latine, avec des remarques; augmentée d'une nouvelle preface. *Londres. 1701. in-8.°*

1642. Trente lettres par leſquelles l'Egliſe Romaine eſt pleinement convaincuë d'anti-chriſtianiſme, touchant la lecture de l'Ecriture ſainte: par le ſieur DU VIDAL, Miniſtre refugié. *Rotterdam, Abr. Acher. 1705. in-8.° 2. vol.*

1643. Traité des prejugez faux & legitimes; ou reponſe aux lettres & inſtructions paſtorales de quatre Prelats, M.rs de Noailles, Archevêque de Paris, Colbert, Archevêque de Rouën, Boſſuet, Evêque de Meaux, & Neſmond, Evêque de Montauban: par JACQUES BASNAGE. *Delft, Adrien Beman. 1701. in-8.° 3. vol.*

1644. Les deſirs de Philothée; ou le jubilé des captifs, & le retour des rançonnez: exhortation à l'Egliſe perſecutée qui eſt dans le deſert, ſpecialement à l'Egliſe Reformée de France, à ce que s'avançant & perſeverant dans le bien, elle ait part à la delivrance prochaine. *Amſterdam, Jean de la Pierre. 1701. in-8.°*

1645. Monumens authentiques de la religion des Grecs, & de la fauſſeté de pluſieurs confeſſions de foy des Chretiens Orientaux, produites contre les Theologiens Reformés, par les Prelats de France & les Docteurs de Port-Royal, dans leur ouvrage de la perpetuité de la foy de l'Egliſe Catholique: par J. AYMON, Miniſtre. *La Haye, Charl. Delo. 1708. in-4.°*

1646. Démonſtrations ſolides de la verité de la religion Proteſtante, contre la religion Catholique. *1713. in-12.*

1647. Triomphe de la religion Reformée, par un Proteſtant de naiſſance, elevé dans la communion Romaine, & remis dans la voye de ſes peres; adreſſé aux fideles dont il etoit Paſteur dans la communion Romaine, & precedé par une relation hiſtorique de ſa converſion. *Londres, Pierre du Noyer. 1717. in-12.*

1648. Lettres à un Proteſtant François, touchant la declaration du Roy concernant la religion, donnée Verſailles le 14. May 1724. *Londres, Thomas l'Etonné. 1725. in-12. 2. tom. 1. vol.*

1649. Reponſe à M. Maynard, ancien Chanoine de Saint Sernin de Toulouſe, au ſujet d'une conference ſur la religion, qu'il a propoſée par lettre à un Proteſtant: par M. DE LA CHAPELLE, Paſteur de l'Egliſe Wallonne de la Haye. *La Haye, Charles Levier. 1730. in-4.°*

Traitez contre les Lutheriens.

* Diſputatio grammatica de interpretatione Græcorum verborum Act. III. Ἰκανὸν Χειρὸν ὧν νῦν γεγενὸν δέξασθαι, complectens ἀπολογίαν reſponſionis qua collegium theologicum Academiæ Witebergenſis uti poſſet, ad chartam de his verbis, ſuperioribus diebus editam, cui nomen eſt: *Præſcriptum D. Nicolai Selnecceri, &c.* aucta & recognita. *Witebergæ, Joh. Schwertel. 1571. in-4.°* D2. 348.

1650. Iſagoge monſtrans uſum & vim ſalutaris doctrinæ de invocatione Dei & Filii Dei D. N. J. C. qui in unitate perſonæ verus Deus eſt & homo: ab ANTONIO ARIMATHÆENSI (ſive JOSEPHO GRABIO) ad analyſim theſium Ægidii Hunnii de invocatione Dei vera, & Sanctorum idolatrica. *Neuſtadii, Matth. Harniſch. 1586. in-4.°*

Confeſſio ÆGIDII HUNNII, cum cenſura virorum quorumdam Doctorum: addita eſt reſponſio ejuſdem HUNNII ad argumentum præcipuum Orthodoxorum contra ubiquitatem; cum examine ejuſdem reſponſionis. *Neuſtadii, Matth. Harniſch. 1586. in-4.°*

Theſes de unione hypoſtatica duarum naturarum Chriſti, adversùs Ægidii Hunnii diſputationem: authore JOSEPHO GRABIO. *Fabritani Saxonum, Bernhardus Petri. 1592. in-4.°*

De ſtatu filii Dei incarnati duplici, altero humiliationis, altero exaltationis, theſes; præſide GEORGIO SOHN. *Neoſtadii, Matth. Harniſch. 1586. in-4.°*

De inſigni & manifeſto crimine falſi, à Philippo Marbachio perpetrato, ementito nomine facultatis theologicæ Academiæ Heidelbergenſis: neceſſaria commoneſactio ad Clagenfurtenſem Eccleſiam in Carinthia, in qua ſtellio ille rectorem ſcholæ agit. *Heidelbergæ. 1586. in-4.°*

Teſtamentum ubiquitatis Brentzandreanæ recèns factum in Pantopia. *Juſtingæ, ex officina Valeriana. 1585. in-4.°*

FORTUNATI CRELLII ad Joan. Papii provocationem reſponſio; cui annexæ ſunt concluſiones LIIX. de tribus illis neceſſariarum enuntiationum gradibus, de omni, per ſe, univerſale. *Neapoli Palatinorum, Matth. Harniſch. 1583. in-4.°*

Epigrammata in laudem D. Martini Miri, D. Egidii Hunnii, D. Georgii Molitoris, D. Polycarpi Leyſcri, M. Georgii Lyſthenii. *1593. in-4.°*

RODOLPHI GOCLENII oratio de nativa & hæreditaria in nobis labe & corruptione; ſeu oratio elenctica de peccato originis, in qua refutatur philoſophicè Flacianum dogma, quod eſt: *Peccatum originis eſſe ipſam hominis lapſi naturam & eſſentiam, non verò qualitatem accidentalem*, & philoſophiæ verus uſus & abuſus oſtenditur. *Marpurgi, Paulus Egenolphus. 1588. in-4.°*

Quæſtio theologica & philoſophica, num anima ſit

ex traduce, an verò à Deo quotidiè inſpiretur, ex veterum & recentium ſcriptis collecta à JOANNE JACOBO COLERO: acceſſerunt in fine orationes duæ; una, utrùm anima tota ſit in toto corpore ſimul, & in qualibet ejus parte, vel ſecùs, ſecundùm Platonis ſententiam; altera, de animæ immortalitate: auctore RODOLPHO HOSPINIANO. *Tiguri, ex officina Froſchoviana. 1586. in-4.°*

GUILL. RODINGI oratio contra impias ſcholas Jeſuitarum, & eos qui ſuos pueros ipſis informandos committunt. *Heidelbergæ, Johannes Maier. 1575. in-4.°*

* Theſes de unione hypoſtatica duarum naturarum Chriſti, adversùs Ægidii Hunnii diſputationem: authore JOSEPHO GRABIO. *Fabiraui Saxonum, Bernhardus Petri. 1592. in-4.°* D2. 1650.

* Cenſura ubiquitatis; hoc eſt, confutatio argumentorum ubiquitariorum, & omnium D. Philippi Nicolai librorum, quibus corporis Chriſti omnipræſentiam defendere conatur: opera & ſtudio JOH. LAMPADII. *Marpurgi, Paul. Egenolphus. 1609. in-4.°* D2. 574.

1651. HEINR. ECHARDI, Lutherani, ſcopæ diſſolutæ; ſeu faſciculus ejus controverſiarum contra Reformatos, ſuccinctè refutatus à NIC. ARNOLDO; editio ſecunda. *Franekeræ, Joh. Gyſelaer. 1676. in-12.*

Traitez contre les Anglicans.

1652. Veritas ſecundùm pietatem, de uſu aleæ; à Guill. Ameſio libro ſecundo medullæ ſolidæ defenſa, & nunc ab impugnationibus Th. Gattakeri vindicata per LEONEM A RYSSEN. *Ultrajecti, Joan. à Waesberge. 1660. in-12.*

1653. Theologorum Preſbyterianorum icon, ex Proteſtantium ſcriptis ad vivum expreſſa: per PAULUM COLOMESIUM. *1682. in-12.*

Parallele de la pratique de l'Egliſe ancienne & de celle des Proteſtans de France, dans l'exercice de la religion: par PAUL COLOMESE. *1682. in-12.*

1654. Fides & ratio collatæ, ac ſuo utraque loco redditæ, adversùs principia Joan. Lockii; inſertis non paucis quibus revelationis divinæ ac religionis chriſtianæ capita digniora profundiùs explicantur: cum acceſſione triplici; prima, de fide implicita ſive nuda: ſecunda, de ſacrarum Scripturarum certitudine ac ſenſu: tertia, de perfectione & felicitate in hac vita: edit. cum præfatione à PETRO POIRET. *Amſtelodami, ex officina Wetſteniana. 1707. in-8.°*

Traitez contre les anti-Trinitaires, ou Sociniens.

1655. JOSIÆ SIMLERI libri quatuor de æterno Dei filio Jeſu Chriſto & de Spiritu ſancto, adversùs veteres & novos anti-Trinitarios; cum præfatione HENR. BULLINGERI, qua reſpondetur libello cui titulus: *Judicium de cenſura Miniſtrorum Tigurinorum & Heidelbergenſium de dogmate contra Triuitatem in Polonia ſparſo. Tiguri, Chriſtophorus Froſchover. 1582. in-8.°*

* HERM. RAVENSPERGERI judicium de libro Hugonis Grotii, cui titulus eſt: *Defenſio fidei catholicæ de ſatisfactione Chriſti, adversùs Fauſtum Sociuum. Groningæ, Joan. Saſſius. 1617. in-4.°* D2. 2796.

1656. JOH. POLYANDRI à Kerchove prima concertatio anti-Sociniana, diſputationibus XLVIII. in Acad. Leidenſi ab ipſo publicè agitata. *Amſtelodami, Joan. Janſſonius. 1640. in-8.°*

1657. JOH. POLYANDRI à Kerckhoven de eſſentiali Jeſu Chriſti exiſtentia ac gloria divina, quam cum Deo Patre ſuo habuit ab æterno, concertatio decem diſputationibus contra Jo. Crellium comprehenſa. *Lugduni Batavorum, Joan. Maire. 1643. in-12.*

1658. CHRISTIANI BECMANI exercitationes theologicæ pro vera deitate Chriſti contra Socinianos, ut & pro vera humana natura Chriſti, contra Mennonem Simonis, Theophraſtum Paracelſum, &c. *Amſtelodami, Joan. Janſſonius. 1644. in-fol.*

1659. Biga Fanaticorum everſa, ſive diſſertationes duæ: prima, vindiciæ pro SS. Trinitatis myſterio, adversùs epiſtolam And. Dudithii; ſecunda, refutatio XXVIII. objectionum D. N. N. contra varia religionis chriſtianæ capita: authore SAM. MARESIO. *Groningæ, Jo. Nicolaus. 1647. in-12.*

* SAMUELIS MARESII xenia Academica; ſive 1.° diſputatio theologica de perſonalitate, adeòque divinitate Spiritus ſancti, contra Socinianos. 2.° apologia trimembris pro deciſione ſynodi Dordracenæ, de objecto prædeſtinationis, oppoſita diſputationi antiſynodicæ habitæ anno 1649. cum præfatione in qua de variis rebus ad Eccleſias Belgicas pertinentibus diſſeritur: acceſſerunt ejuſdem authoris duo alia opuſcula ad hanc materiam ſpectantia; primum eſt epiſtola ant-apologetica pro ſynodi Dordracenæ judicio de objecto prædeſtinationis, oppoſita Franciſci Gomari diſputationi theologicæ ejuſdem argumenti; ſecundum, diſſertatio theologica de peccato in Spiritum ſanctum; necnon appendix Ubbeniana ad trutinam rationis appenſa. *Groningæ, Fr. Bronchorſtius. 1660. in-4.°* D2. 1055.

1660. Defenſio fidei catholicæ & orthodoxæ de SS. Trinitate, peccato originali, ſalute per ſolum Chriſtum, & juſtificatione ex illius

fide; oppoſita quaternioni Steph. Curcellæi Sociniani: à SAMUELE MARESIO. *Grovingæ, Joan. Collenus. 1662. in-4.°*

* ABRAH. HEIDANI diatriba de Socinianiſmo. *Amſtelodami. 1678. in-4.°* D 2. 1247.

1661. Appendix libelli cui titulus: *Socinianiſmus malè fundatus:* à JAC. OLDENBORG: Belgicè. *Franekeræ, Hans Gyſelaar. 1682. in-8.°*

1662. JOH. HOORNBEEKII compendium Socinianiſmi confutati. *Lugduni Batavorum, Felix Lopez. 1690. in-8.°*

Traitez contre les Anabaptiſtes, Quackers, &c.

1663. De Anabaptiſmi, ſive Anabaptiſtarum exordio, erroribus, hiſtoriis abominandis; confutationibus adjectis: libri duo JOAN. GASTII. *Baſileæ, Robert. Winter. 1544. in-8.°*

1664. Inſtruction contre les erreurs des Anabaptiſtes, ès quatre points ſuivans: 1.° de l'Incarnation de Jeſus Chriſt vray Dieu & vray homme; 2.° du baptéſme des petits enfans des Chretiens; 3.° du devoir, autorité & puiſſance du Magiſtrat; 4.° du jurement ou ſerment ſolemnel: par JEAN TAFFIN. *Harlem, Gilles Rooman. 1589. in 8.°*

1665. Reſponſio orthodoxa pro edicto DD. trium fœderum Rhætiæ, adversùs hæreticos & alios Eccleſiarum Rhæticarum perturbatores: à SCIPIONE LENTULO. *Bernæ, Jo. le Preux. 1592. in-8.°*

1666. ROBERTI PUPPII demonſtratio qua probatur baptiſmum infantium, divina eſſe ſtabilitum, non humana inſtitutione; adversùs Mennonitas: Belgicè. *Amſtelodami, Henr. Laurenſz. 1621. in-8.°*

ROBERTI PUPPII demonſtratio de rebaptizatione; qua probatur non à Deo ſed ab hominibus inſtitutam eſſe, adversùs Mennonitas: Belgicè. *Amſtelodami, Henr. Laurenſz. 1621. in-8.°*

ANTHONII JACOBSZ diſſertatio de baptiſmo infantium; in qua probatur non à Deo ſed ab hominibus inſtitutum eſſe, adversùs Puppium: Belgicè. *1617. in-8.°*

ROB. PUPPII defenſio baptiſmi infantium, adversùs Jacobſz: Belgicè. *Amſtelod. Henr. Laurenſz. 1617. in-8.°*

1667. Certitudo baptiſmi infantium, ſive de uſu antiquo baptiſmi, adversùs librum cui titulus: *Nullitas baptiſmi infantium:* per JAC. DU BOIS, Miniſtrum Leydenſem: Belgicè. *Lugduni Batavorum, Corn. Banheymingh. 1648. in-8.°*

1668. JOAN. VALCKENIERII Anabaptiſmus confutatus, ſive controverſiarum de religione, adversùs Anabaptiſtas ſyntagma. *Hardervici, vidua Egberti Arnoldi à Nunſpeet. 1652. in-8.°*

1669. Brevis demonſtratio errorum Anabaptiſtarum, ſeu Mennoniſtarum: à PETRO BONTEMPS, Miniſtro Harlemenſi; editio ſecunda: Belgicè. *Amſterodami, Johan. van Raveſteyn. 1653. in-12.*

1670. Gangræna theologiæ Anabaptiſticæ, diſputationibus XLVIII publicè ventilata: autore JOAN. CLOPPENBURGIO. *Franekeræ, Joh. Arcerius. 1656. in-4.°*

FRID. SPANHEMII diatriba hiſtorica de origine, progreſſu & ſectis Anabaptiſtarum: editio altera. *Franekeræ. 1656. in-4.°*

Diſputationes ſeptem ad quinque articulos Remonſtrantium, præſide & autore JOAN. CLOPPENBURGIO. *Franekeræ, Joh. Arcerius. 1656. in-4.°*

1671. Probatio ex ſacra Scriptura pro infantium baptiſmo, adversùs exceptiones Fr. Ridder: per HADR. DE HERDER: Belgicè. *Rotterodami. 1673. in-8.°*

1672. Vindiciæ miraculorum per quæ fidei chriſtianæ veritas olim confirmata fuit, adversùs auctorem tractatus theologico-politici: à JAC. BATALERIO. *Amſtelodami, Jo. Janſzonius à Waelberge. 1674. in-12.*

1673. REGNERI A MANSVELT adversùs anonymum theologo-politicum liber ſingularis; in quo omnes & ſingulæ tractatûs theologico-politici diſſertationes examinantur & refelluntur; cum præmiſſa diſquiſitione de divina per naturam & Scripturam revelatione. *Amſtelodami, Abrah. Wolfgang. 1674. in-4.°*

1674. JOAN. PYTHII reſponſio exetaſtica ad tractatum incerto autore editum, cui titulus: *Præadamitæ. Lugduni Batavorum, Joh. Elzevirius. 1656. in-12.*

1675. JOH. HILPERTI diſquiſitio de Præadamitis, anonymo exercitationis & ſyſtematis theologici auctori oppoſita. *Amſtelodami, Joh. Janſſonius. 1656. in-12.*

1676. Non ens Præadamiticum; ſive confutatio vani cujuſdam ſomnii, quo ſacræ Scripturæ prætextu incautioribus nuper imponere conatus eſt quidam anonymus, fingens, ante Adamum primum fuiſſe homines in mundo: authore ANT. HULSIO. *Lugduni Batavorum, Joh. Elzevirius. 1656. in-12.*

1677. Arcana atheiſmi revelata, philoſophicè & paradoxè refutata, examine tractatus theologico-politici: per FRANC. CUPERUM. *Roterodami, Iſaac Nœranus. 1676. in-4.°*

1678. Veritas religionis chriſtianæ, & authoritas ſacræ Scripturæ vindicatæ adversùs argumenta atheiſmi; ſive refutatio tractatus

theologico-politici Bened. Spinosæ: à GUILL. VAN BLYENBERGH: Belgicè. *Lugduni Batavorum, Daniel à Gaesbeeck. 1674. in-4.°*

1679. Refutatio ethicæ Bened. Spinosæ, præcipuè circa essentiam & naturam Dei ac animæ nostræ: à GUILL. VAN BLYENBERGH: Belgicè. *Dordraci. 1682. in-4.°*

1680. CHRISTOPH. WITTICHII anti-Spinoza; sive examen ethices Bened. de Spinoza, & commentarius de Deo & ejus attributis. *Amstelœdami, Joh. Wolfiers. 1690. in-4.°*

1681. Burmannorum pietas; sive vindiciæ pro Franc. Burmanno Patre adversùs iniquam Spinozismi criminationem, à Phil. Limburgio in opere cui titulus *Theologia christiana*, prolatam: à FRANC. BURMANNO filio: adjiciuntur mutuæ LIMBURGII & FRANC. BURMANNI epistolæ. *Trajecti ad Rhenum, Gul. Vande Water. 1700. in-8.°*

1682. Hobbesianismi anatome; qua, ex variis Philosophi Hobbesii tractatibus, illius à religione christiana apostasia demonstratur & refutatur: authore GISB. COCQUIO. *Trajecti ad Rhenum, Fr. Halma. 1680. in-8.°*

1682. *A.* The religious Philosopher; id est, Philosophus religiosus, sive de recto usu considerationis operum Dei Creatoris in mira corporis tum animalium, tum hominis compage, elementorum compositione & cœlorum structura, contra Atheos & Infideles: ex Belgico Doctoris NIEUWENTYT autoris sermone in Anglicum transtulit JOH. CHAMBERLAYNE. *Londini, J. Senex. 1718. in-8.° 3. vol.*

1682. *B.* L'existence de Dieu, demontrée par les merveilles de la nature, en trois parties; où l'on traite de la structure du corps de l'homme, des elemens, des astres & de leurs divers effets; avec des figures en taille douce. *Paris, Jacques Vincent. 1725. in-4.°*

1682. *C.* Conformité de la foy & de la raison; ou defense de la religion contre les principales difficultez repanduës dans le dictionnaire critique de Bayle: par JAQUELOT. *Amsterdam, Henry Desbordes, &c. 1705. in-8.°*

1682. *D.* Le Philosophe de Rotterdam accusé, atteint & convaincu. *Amsterdam. 1706. in-12.*

1682. *E.* Examen de la theologie de M. Bayle, repanduë dans son dictionnaire critique, dans ses pensées sur les cometes, & dans ses reponses à un Provincial; où l'on defend la conformité de la foy & de la raison contre sa reponse, avec une addition à cet examen: par JAQUELOT. *Amsterdam, Fr. l'Honoré. 1706. in-12.*

1682. *F.* Reponse aux entretiens composez par M. Bayle contre la conformité de la foy avec la raison, & l'examen de sa theologie: par JAQUELOT. *Amsterdam, Fr. l'Honoré. 1707. in-12.*

1682. *G.* La souveraine perfection de Dieu dans ses divins attributs, & la parfaite integrité de l'Ecriture, prise au sens des anciens Reformés, defenduë par la droite raison; contre les objections du Manicheisme, repanduës dans les livres de M. Bayle: par P. N. D. L. S. R. D. B. E. P. E. M. D. L. A. J. *Amsterdam, Est. Roger. 1708. in-12. 2. vol.*

1682. *H.* Traité de la religion naturelle: par M. MARTIN, Pasteur de l'Eglise d'Utrecht. *Amsterdam, Pierre Brunel. 1713. in-8.°*

Ouvrages divers, & meslanges de la Théologie des Sacramentaires.

* GREGORII FRANCI de cœlo Beatorum eruditio Scripturæ sanctæ, sanctaque Ecclesiæ Dei, repetita contra temerarias assertiones Johan. Frimelii de cœlo increato, illocali, & absolutè æterno. *Francofurti ad Oder. Erasmus Röfnerus. 1551. in-4.°* D2. 1487.

* Epistola consolatoria ad Jacobum Andreæ & Lucam Osiandrum, de Palatinatus Electoralis administratione, & instituta in Ecclesiis & scholis emendatione, de qua in postremis suis scriptis queruntur, scripta à Ministris Heidelbergensibus. *Neoftadii, Matth. Harnisch. 1584. in-4.°* D2. 1130.

1683. Oratio, seu propositio didascalica de Legis & Evangelii discrimine, ex Joan. I. 17. eadem carmine tractata; & tractatio poëtica pro defensione auctoris contra Anabaptistas: item, de libero arbitrio, & in sacrificos; præfatione elegiaca præfixa, dedicata Rectori, Professoribus, & Senatui Academico Frankeræ, in commendationem Academiæ, ad ordines Bataviæ Borealis, Frisiæve Occidentalis: auctore GULIELMO PUPPIO. *Lugduni Batavorum, Joh. Paetsus. 1591. in-8.°*

Conciliatio doctrinæ orthodoxæ de providentia Dei: auctore FRANC. GOMARO. *Lugduni Batavorum, Franc. Raphelengius. 1597. in-8.°*

Brief traité de la grace de Dieu envers les hommes, & de l'éternelle élection des fideles, & reprobation des infideles: par SIM. GOULART. *Amsterdam, Broer Jansz. 1616. in-8.°*

1684. Disputationum theologicarum repetitarum quinquagesima quinta de ministerio ecclesiastico, sub præsidio FRANC. JUNII propugnanda. *Lugduni Batavorum, Joan. Patius. 1600. in-4.°*

Disputationum theologicarum quartò repetitarum undecima, de justitia & efficacia providentiæ Dei in

malo; præside JACOBO ARMINIO propugnata. *Lugduni Batavorum, Joan. Patius. 1605. in-4.°*

Theoremata de perseverantia Sanctorum, præside PETRO BERTIO proposita. *Lugduni Batavorum, Joan. Patius. 1611. in-4.°*

Crisis Vorstiani responsi, qua Conr. Vorstius denuò Atheismi, Ethnicismi, Judaismi, Turcismi, hæreseos, schismatis & ignorantiæ arguitur: authore GEORGIO EGLISEMMIO. *Delphis, Joh. Andreas. 1612. in-4.°*

De Arminii sententia, qua electionem omnem particularem, fidei prævisæ docet inniti, disceptatio scholastica inter NIC. GREVINCHOVIUM, Roterod. & GUIL. AMESIUM, Anglum; cui annectitur oratio D. ESTEII de certitudine salutis & perseverantia Sanctorum non intercisa. *Amstelodami, Albert. Boumeesterus. 1613. in-4.°*

Bona fides Sibrandi Lubberti, demonstrata ex libro quem inscripsit, *Responsio ad pietatem Hugonis Grotii*: authore ISAACO CASAUBONO. *Lugduni Batavorum, Joan. Patius. 1614. in-4.°*

Decretum Ordinum Hollandiæ & Westfrisiæ contra libellum Sibrandi Lubberti, inscriptum: *Responsio ad pietatem Hugonis Grotii. Lugduni Batavorum, Joan. Patius. 1614. in-4.°*

PETRI BERTII apologeticus ad fratres Belgas, in quo calumniæ crimen, ipsi à Joanne Piscatore immeritò impactum, diluitur. *Lugduni Batavorum, Godefridus Basson. 1614. in-4.°*

JOANNIS PISCATORIS responsio ad apologeticum Petri Bertii; in qua orthodoxa de divina prædestinatione doctrina à sophismatis illius vindicatur & asseritur. *Herbornæ Nassoviorum, Christophorus Corvinus. 1615. in-4.°*

1685. Positiones theologicæ, sex disputationibus propositæ, de libertate christiana, potestate Papæ, sacramentis in genere, de Indulgentiis, notis Ecclesiæ, & Christo theologiæ fundamento: sub præsidio DAVIDIS PAREI. *Heidelbergæ, J. Lancellotus. 1606. in-8.°*

ABRAH. SCULTETI axiomata concionandi practica; edita studio & opera CHRIST. KYFERTI. *Manhemii, Nicol. Schrammius. 1609. in-8.°*

Sylloge, an hostia sit verus cibarius, & συνουσίωμος dictus panis: à Fratribus Rosæ crucis donata Jo. Conr. Rhumelio & Mart. Piello: per THEOPH. DE PEGA edita. *Hanoviæ. 1618. in-8.°*

De cœna Domini veritas catholica, methodicè tractata à JOAN. CANDIDO. *Heidelbergæ. 1575. in-8.°*

1686. JAC. LECTII Jurisconsulti, adversùs codicis Fabriani τὰ σφόντα κεκύδοξα, præscriptionum theologicarum libri duo. *Genevæ, Petrus de la Roviere. 1607. in-8.°*

* De circulo operum & judiciorum Dei, qui à lapsis primis Hebræis trahi incœptus, in erectis ultimis Hebræis finietur; & de prodromis conversionis Orientis & Meridici, cujus initia apud Hungaros & Venetos cœpta; & de ratione ineundæ sanctæ pacis inter omnes Christianos qui verum illum Deum, essentia unum, sed tribus distinctum personis invocant: theses XLI. authore STEPHANO PANNONIO. *1608. in-4.°* D2. 286.

1687. ANDREÆ DUDITHII orationes habitæ in concilio Tridentino. *Offenbachii, Conrad. Nebenius. 1610. in-4.°*

ANDREÆ DUDITHII apologia ad Maximilianum II. Imperatorem, & commentarius pro conjugii libertate, cum appendice epistolarum & scriptorum de communione sub utraque specie, de connubio sacerdotum, de Ecclesiæ reformatione, synodique Tridentinæ postissimis actionibus: edita à QUIRINO REUTERO. *Offenbachii, Conrad. Nebenius. 1610. in-4.°*

Discursus epistolares politico-theologici variorum authorum, de statu Reipublicæ christianæ degenerantis, tum de reformandis moribus & abusibus Ecclesiæ. *Francofurti, Egenolph. Emmelius. 161a. in-4.°*

Oraison de M. le Cardinal de LORRAINE en l'assemblée de Poissy le 16. Septembre 1561. *Paris, G. Morel. 1561. in-4.°*

Cardinalis CAROLI A LOTHARINGIA oratio habita in concilio Tridentino 23. Novemb. 1562. *Paris. Joan. Dallier. 1562. in-4.°*

Supplicatio ad Imperatorem, Reges, Principes, super causis generalis concilii convocandi, contra Paulum V. recusâ ad editionem Londinensem. *1613. in-4.°*

Appellatio THOMÆ PRESTONI & THOMÆ GREENÆI, Anglorum Benedictinorum, à Cardinalibus ad indicem deputatis, ad ipsummet summum Pontificem. *Augustæ, Bapt. Faber. 1620. in-4.°*

1688. Vindicatio aliquot disputationum, nonnullis schediasmatibus Casp. Finckii Prof. Giess. oppositarum: per HENR. GUTBERLETH, Prof. Herbornensem. *Herbornæ Nassoviorum. 1610. in-8.°*

1689. DAN. TILENI syntagma tripartitum disputationum theologicarum in Academia Sedanensi habitarum: editio postrema, cui nunc primùm tertia pars accessit. *Genevæ, Pet. & Jac. Chouët. 1622. in-8.°*

Apologie de RENÉ HERPIN pour la republique de J. Bodin. *Geneve, Estienne Gamonet. 1629. in-8.°*

1690. PET. PICHERELLI opuscula theologica, edita per AND. RIVETUM. *Lugduni Batavorum, Elzevir. 1629. in-12.*

1691. PET. PICHERELLI opuscula theologica, edita per AND. RIVETUM: ad autographum autoris manu emendata. *Lugduni Batavorum, Elzevir. 1629. in-12. cum notis manuscriptis.*

1692. PET. PICHERELLI opuscula theologica, edita per AND. RIVETUM: ad autographum autoris manu emendata & aucta ora facta. *Lugduni Batavorum, Elzevir. 1629. in-12. cum notis manuscriptis.*

1693. Triumphus Bibliorum, seu Encyclopædia biblica, exhibens philosophiæ, jurisprudentiæ, medicinæ, theologiæ fundamenta, quatenùs ex Scriptura sacra colliguntur: authore JOH. HENR. ALSTEDIO. *Francofurti, David Zunner. 1642. in-8.°*

1694. Pro Dan. Heinsio adversùs Joan.

Croii calumnias apologia. *Lugduni Batavorum, Hieron. de Vogel. 1646. in-8.°*

1695. SAM. MARESII ultima patientia tandem expugnata à G. VOETIO; ſive defenſio tripertita, tùm ſui ipſius, tùm cauſæ procerum Sylvæducenſium & decretorum ſynodicorum circa illum. *Groningæ, Joh. Nicolaus. 1645. in-8.°*

* SAM. MARESII expoſtulatio ad G. Voëtium de violata fide publica, editione epiſtolæ virulentæ, quam nuper emiſit ſub nomine ISAACI CHABANÆI; cum brevi ejuſdem epiſtolæ confutatione, & paradoxorum, quæ Voëtius in theologia fovet, ſpecimine. *Groningæ, Joannes Nicolaus. 1647. in-8.°* D2. 1478.

1696. Diſputationes theologicæ octo de voto Jephtæ: ſub præſidio CAROLI DE MAETS defendendæ. *Ultrajecti, Joan. à Waesberge. 1649. & 1650. in-4.°*

Diſputationis theologicæ de ſepultura mortuorum partes tres, ſub præſidio CAROLI DE MAETS *Ultrajecti, Joan. à Waesberge. 1651. in-4.°*

1697. SAMUELIS BOCHARTI epiſtola de præſbyteratu & epiſcopatu, qua reſpondetur ad quæſtiones de provocatione à judiciis eccleſiaſticis, & de jure ac poteſtate Regum. *Pariſiis, Petr. le Petit. 1650. in-4.°*

La diſcipline des Egliſes Reformées de France, avec un recüeil des obſervations & queſtions ſur la pluſpart des articles d'icelle, tiré des actes des ſynodes nationaux: par J. D'HUISSEAU. *1650. in-4.°*

1698. CAROLI DE MAETS, theologiæ Profeſſoris, ſylva quæſtionum inſignium, philologiam, antiquitates, philoſophiam, potiſſimùm verò theologiam ſpectantium. *Ultrajecti, Joan. à Waesberge. 1650. in-4.°*

1699. JOH. HENR. HOTTINGERI analecta hiſtorico-theologica, octo diſſertationibus propoſita; prima, de neceſſitate reformationis ſuperiori ſæculo inſtitutæ; ſecunda, de Heptaplis Pariſienſibus, ſeu Bibliis regiis; tertia, de jubilæo Judaïco, Chriſtiano & Pontificio; quarta, judicia Hebræorum & Arabum de terræ motibus; quinta, de uſu linguæ Hebrææ contra Pontificios & Anabaptiſtas; ſexta, de uſu linguæ Arabicæ in theologia, medicina, juriſprudentia, philoſophia & philologia; ſeptima, introductio ad lectionem Patrum; octava, de uſu Patrum: acceſſit appendix de Cyrilli Lucaris, Patriarchæ Conſtantinopolitani, confeſſione, Scripturæ & Patrum teſtimoniis veſtita, vita, ſcriptis & martyrio. *Tiguri, Joh. Jac. Bodmerus. 1652. in-8.°*

1700. FRIDER. SPANHEMII diſputationum theologicarum miſcellanearum ſyntagma: pars prima & ſecunda. *Genevæ, Petr. Chouët. 1652. in-4.°*

* JOH. HENR. HOTTINGERI diſſertationum miſcellanearum ΠΕΝΤΑΣ; 1. de abuſu Patrum; 2. catalogus Scriptorum Eccleſiaſticorum ſuppoſititiorum; 3. ſpecimen philoſophiæ hiſtoricæ; 4. Irenicum Helveticum; 5. methodus legendi hiſtorias Helveticas. *Tiguri, Joh. Jac. Bodmerus. 1654. in-8.°* C. 9.

* SAM. MARESII Theologus Paradoxus, retectus & refutatus; ſive exercitationes Academicæ in XII. Gilb. Voëtii diſputationes paradoxas: editio ſecunda. *Groningæ, Franc. Bronchorſtius. 1658. in-4.°* D2. 2689.

1701. MART. SCHOOCKII tractatus de præciſitate vera, oppoſitus pſeudo-præciſiſmo, pro vindiciis genuinæ praxeos pictatis. *Groningæ, Henr. Luſſinck. 1658. in-8.°*

1702. CHRISTIANI SCHOTANI ſcholarum theologicarum in librum primum medullæ theologiæ Guil. Ameſii, tomus & annus primus, qui eſt de prolegomenis & de ſufficientia Dei. *Amſtelodami, Joh. Janſonius. 1659. in-4.°*

THOMÆ BONARTIS concordia ſcientiæ cum fide, è difficillimis philoſophiæ & theologiæ ſcholaſticæ quæſtionibus concinnata: editio prima. *Coloniæ Agrippinæ. 1659. in-4.°*

1703. CHRISTIANI SCHOTANI tetralogia; ſeu quatuor diſſertationes de divinis revelationibus, de errore Chiliaſtarum, de voto Jephte, & de origine Muhammediſmi. *Franekeræ, Joh. Wellens. 1662. in-4.°*

Diatribe de authoritate verſionis Græcæ, quæ dicitur LXX. Interpretum; cui præmiſſa defenſio pro veritate & calculo Hebræi hodierni codicis, adversùs Iſaacum Voſſium: item, expoſitio ſententiæ Auguſtini de canonica authoritate dictæ verſionis: authore CHRIST. SCHOTANO. *Franekeræ, Joh. Wellens. 1663. in-4.°*

1704. Præſtantium ac eruditorum virorum epiſtolæ eccleſiaſticæ & theologicæ varii argumenti; inter quas eminent eæ quæ à JACOBO ARMINIO, CONR. VORSTIO, SIM. EPISCOPIO, HUG. GROTIO, CASP. BARLÆO conſcriptæ ſunt. *Amſtelodami, Henr. Dendrinus. 1660. in-8.°*

1704. *A.* Præſtantium ac eruditorum virorum epiſtolæ eccleſiaſticæ & theologicæ, videlicet JAC. ARMINII, CONR. VORSTII, GERAR. JO. VOSSII, HUG. GROTII, &c. editio ſecunda, auctior. *Amſtelodami, Henricus Wetſtenius. 1684. in-fol.*

1705. Sylloge diſputationum aliquot ſelectiorum à SAM. MARESIO habitarum, ſecundis illius curis in faſcem collectarum. *Groningæ, Joannes Collenus. 1660. & 1663. in-4.° 2. vol.*

1706. Thesaurus theologiæ Sedanensis, sive disputationum theologicarum, in Sedanensi Academia variis temporibus habitarum à Petr. Molinæo, Jac. Capello, Ambrosio Ramburtio, Samuele Maresio, Alex. Colvino, Josua le Vasseur, Jac. Alpæo de Saint Maurice; nunc primùm collectus à Jac. de Vaux: additis aliquot tractatibus theologicis. *Genevæ, Sam. de Tournes. 1661. in-4.° 2. vol.*

* Sam. Maresii epistola ad amicum de reconciliatione inter se & D. Voëtium. *Groningæ, Johan. Colleniius. 1661. in-4.°* D2. 1250.

1707. Joh. Vorstii dissertationum sacrarum libri tres. *Cliviæ, Tobias Silberling. 1662. in-4.°*

1708. Theologorum Academiæ Duisburgensis, Joh. Claubergii & Mart. Hundii disputationes selectæ; quibus controversiæ fidei adversùs omnis generis adversarios, præcipuè Socinianos, Pontificios, speciatim novos Methodistas Veronianos explicantur, & non paucæ in Ecclesia recèns motæ quæstiones enodantur. *Duisburgi, Franco Sas. 1665. in-4.°*

1709. Joh. Casp. Suiceri sacrarum observationum liber singularis: adjectum est in fine duplex specimen, alterum supplementi linguæ Græcæ, alterum lexici Hesychiani. *Tiguri, Mich. Schauffelbergerus. 1665. in-4.°*

1710. Reineri Vogelsangii exercitationes theologicæ. *Sylvæ-Ducis, Steph. du Mont. 1665. in-4.°*

1711. Franc. Burmanni vindiciæ disputationis de moralitate sabbati hebdomadalis, ad locum Apostoli ad Coloss. II. 16. 17. *Ultrajecti, Cornel. Noenaert. 1665. in-4.°*

Disquisitio de symbolo; sive dissertatio brevis de antiquitate & authoritate symboli apostolici, cum variis observationibus ecclesiasticis. *Amstelædami, Franciscus Van-der Plaats. 1702. in-4.°*

* Sam. Maresii epistola ad Johan. Cocceium de suis responsionibus, ad LXXXIII. quæstiones sibi propositas, & in Academia Groningomlandica 21. Januarii 1663. ventilatas, & de Cocceii animadversionibus eò spectantibus. *Groningæ, Joh. Collenius. 1665. in-4.°* D2. 1250.

1712. Gisb. Voetii diatribæ de theologia, philologia, historia & philosophia sacra. *Rheno-Trajecti, Simo de Uries. 1668. in-8.°*

Josuæ Arndii miscellaneorum sacrorum liber unus; in quibus, præter Scripturæ Novi Testamenti & Veteris loca illustriora ex antiquitatibus explicata, usus verus & pius profanæ doctrinæ ad Dei gloriam & verbi ejusdem intellectum ostenditur. *Hafniæ, Georg. Lamprechtus. 1648. in-8.°*

Gerh. von Mastricht Suscepior; seu de susceptoribus infantium ex baptismo, eorum origine, usu & abusu, schediasma. *Duisburgi, Franco-Sas. 1670. in-8.°*

Examen libelli Lud. Wolzogenii de Scripturarum Interprete: authore Jac. Koelman. *Medioburgi, Henr. Smetius. 1669. in-8.°*

1713. *Audi alteram partem;* sive Trias scriptorum exhibitorum Curatoribus Academiæ Groning. à Sam. Maresio & Jac. Altingio, ibidem theol. Professf. de gravissimis quibusdam theologiæ capitibus. *Amstelodami, Petr. Messchaert. 1669. in-8.°*

1714. Matth. Larroquani dissertatio duplex: prima, de Photino hæretico: secunda, de Liberio, Pontifice Romano. *Genevæ, Sam. de Tournes. 1670. in-8.°*

1715. Matth. Larroquani observationes in Ignatianas Pearsonii vindicias, & in annotationes Beveregii ad canones Apostolorum. *Rothomagi, J. Lucas. 1674. in-8.°*

1716. Matth. Larroquani adversariorum sacrorum libri tres; opus posthumum, editum cura Danielis filii, qui suam de legione fulminatrice diatribam adjecit. *Lugduni Batavorum, Pet. Vander Aa. 1688. in-8.°*

1717. Joan. Hoornbeck vetera & nova; sive exercitationum theologicarum libri tres: accedunt ejusdem orationes tres; prima, de Ecclesiarum inter se communione; secunda, de scholis theologicis; tertia, in obitum Jacobi Revii. *Trajecti ad Rh. Henr. Versteegh. 1672. in-4.°*

1718. Disputationes theologicæ decem; prima, de interpretatione sacræ Scripturæ; secunda, de vero quæstionis statu, de paresi & aphesi; tertia, de distinctione inter paresin & aphesin, ex loco Rom. III. 25. quarta, de remissione peccati & novo fœdere, ad loc. Hebr. X. 18. quinta, de chirographo ejusque parallelis, Col. II. 14. sexta, de hærede infante, ex Gal. III. 19. septima, de spiritu servitutis & metu Patrum Veteris Testamenti, ex Rom. VIII. 15. octava, de metu mortis per totam vitam, Hebr. II. 15. nona, de fame & siti Patrum & bonis Novi Testamenti, ex Matth. XIII. 17. decima, de Patribus carnis, ad Hebr. XII. 9. &c. propugnatæ sub præsidio Ant. Hulsii. *Lugduni Batavorum, hæredes Jacobi Heeneman. 1674. in-4.°*

1719. Joh. Henr. Heideggeri dissertationum selectarum sacram theologiam dogmaticam, historicam & moralem illustrantium, tomi tres; quorum secundo accedit Carolus Magnus, testis veritatis oratione panegyrica repræsentatus; item, libertas Christianorum à lege cibaria veteri de sanguine & suffocato

ſuffocato demonſtrata; cum commentario in concilium Hieroſolymitanum ejuſdem JOH. HENR. HEIDEGGERI. *Tiguri, Dav. Geſnerus. 1674. 1680. 1678. 1690. in-4.° 3. vol.*

1720. Theſes theologicæ variis temporibus in Academia Sedanenſi editæ, & ad diſputandum propoſitæ: authore LUDOVICO LE BLANC. *Londini, Moſes Pitt. 1675. in-fol.*

* Excerpta ex reſolutionibus Curatorum Univerſitatis & Conſulum urbis Leydenſis, contra periculoſas quaſdam novitates, ſumptis ad diem 16. Januarii 1676. additis authorum locis, ex quibus iſtiuſmodi theſes deſumptæ: cum interpretatione Belgica. *Haerlemi, Mich. van Leuwen. 1676. in-8.°* D2. 1728. *A.*

1721. JOHAN. HOORNBEEKII miſcellanea ſacra; in quibus lectiſſimæ cujuſvis argumenti, theologici, textualis, dogmatici, elenctici, practici, hiſtorici & ritualis veteris & novi exercitationes, necnon orationes quædam continentur: opus poſthumum. *Ultrajecti, Johannes Ribbius. 1677. in-4.° 2. vol.*

1722. MELCH. LEYDEKKERI ſax veritatis; ſeu exercitationes ad nonnullas controverſias quæ hodiè in Belgio potiſſimùm moventur, multa ex parte theologico-philoſophicæ: præfixa eſt præfatio de ſtatu Belgicæ Eccleſiæ, & ſuffixa diſſertatio de providentia Dei. *Lugdini Batavorum, Dan. à Gaesbeeck. 1677. in-4.°*

1723. STEPH. DE BRAIS exercitationes inaugurales tres; prima, de neceſſitate baptiſmi; ſecunda, de auxiliis; tertia, de pœna peccati. *Salmurii, Henr. Deſbordes. 1678. in-8.°*

1724. MELCH. LEYDEKKERI vis veritatis; ſeu diſquiſitionum ad nonnullas controverſias, quæ hodiè in Belgio potiſſimùm moventur de œconomia fœderum Dei, libri quinque: ſuffixa eſt oratio inauguralis, ut & JOAN. VOET epiſtola de præfatione quam Petrus Allinga erotematum decadibus præmiſit. *Trajecti ad Rhenum, Franc. Halma. 1679. in-4.°*

1725. CHRISTOPH. WITTICHII exercitationes theologicæ quinque; prima, Deus mundi Rector; ſecunda, Chriſtus humilis & altus; tertia, fides Sanctorum perſeverans & certa; quarta, fucata Gentium virtus; quinta, veritates & errores fundamentales: accedit oratio inauguralis de veritate oraculorum divinorum, & falſitate Gentilium. *Lugduni Bat. Cornel. Bouteſteyn. 1682. in-4.°*

1726. PETRI ALLINGÆ ſax diſſidii extincta; ſeu exercitationes pacificæ ad nonnullas quæſtiones problematicas quæ hodiè in Belgio potiſſimùm moventur. *Amſtelodami, Henr. Weſtenius. 1682. in-4.°*

1727. PETRI ALLINGÆ vis veritati illata; ſeu exercitationes pacificæ ad nonnullas quæſtiones problematicas quæ hodiè moventur de Teſtamentis & œconomia fœderum Dei: accedit reſponſum ad nuperum D. Leydekkeri apologeticum. *Amſtelodami, Henr. Weſtenius. 1682. in-4.°*

1728. Epiſtola DAVIDIS FLUD VAN GIFFEN, Miniſtri in Sneck, ad Joh. vander Waayen; continens narrationem eorum quæ ex occaſione publicationis libri ſui Belgicè ſcripti *(Jobi Vivus Goel)* & vocationis ſuæ contigerunt: Belgicè. *Leuwardiæ, Karſt Tiallings. 1682. in-8.°*

* Conſiderationes ſacris litteris & recta ratione fundatæ circa hodiernas comœdias; propoſitæ à Deputatis ſynodi Hollandiæ Septentrionalis & Meridionalis: Belgicè. *Hagæ Comitis, Jaſp. Doll. 1682. in-8.°* D2. 1728. *A.*

* WILL. MOMMÆ prælectiones theologicæ de adventu Schiloch, ad Geneſ. XLIX. 10. & de variis theologiæ capitibus. *Amſtelodami, Joh. à Someren. 1683. in-4.°* D2. 1045.

1728. *A.* Diſquiſitio de cometis, ex occaſione cometarum qui annis 1680. 1681. & 1682. apparuerunt; conſcripta à BALTASARO BEKKER, ſacræ theologiæ Doctore: Belgicè. *Leovardiæ. 1683. in-8.°*

Conſiderationes ſacris litteris & recta ratione fundatæ circa hodiernas comœdias; propoſitæ à Deputatis ſynodi Hollandiæ Septentrionalis & Meridionalis: Belgicè. *Hagæ Comitis, Jaſp. Doll. 1682. in-8.°*

Excerpta ex reſolutionibus Curatorum Univerſitatis & Conſulum urbis Leydenſis, contra periculoſas quaſdam novitates, ſumptis ad diem 16. Januarii 1676. additis authorum locis, ex quibus iſtiuſmodi theſes deſumptæ: cum interpretatione Belgica. *Haerlemi, Mich. van Leuwen. 1676. in-8.°*

1729. HERM. WITSII de œconomia fœderum Dei cum hominibus, libri quatuor: editio ſecunda, auctior. *Leovardiæ, Jacobus Hagenaar. 1685. in-4.°*

1730. JOH. MARCKII narratio apologetica proteſtationis atque oppoſitionis à ſe inſtitutæ contra nonnullas J. Braunii theſes. *Groningæ, Ger. Nic. Foſſema. 1686. in-8.°*

1731. Veritas evangelica triumphans de erroribus quorumvis ſæculorum: opus hiſtorico-theologicum, in duos tomos diſtributum, quo principia fidei Reformatæ demonſtrantur, origines errorum oſtenduntur, & doctrina de œconomia SS. Trinitatis in ſalutis negotio fuſè explicatur & defenditur; opera MELCH. LEYDEKKERI. *Trajecti, Rudol. Zill. 1688. in-4.°*

1732. FRANCISCI BURMANNI exerci-

tationum Academicarum partes duæ. *Roterodami, Regnerus à Doesburgh. 1688. in-4.°*

1733. Francisci Burmanni orationes quatuor; prima, de collegiis theologicis & philosophicis; secunda, de doctrina christiana; tertia, de Belgica afflicta; quarta, de causis Belgicæ afflictæ: accedit Joh. Georgii Grævii oratio funebris in obitum Francisci Burmanni. *Ultrajecti, Joh. Ribbius. 1700. in-4.°*

1734. Joh. Vander-Waeyen varia sacra. *Franekeræ, Jacob. Horreus. 1693. in-4.°*

1735. Joh. Eskuche miscellanea sacra, maximam partem prophetica. *Embdæ, Eddo Tremel. 1694. in-8.°*

1736. Joh. Eskuche miscellanea sacra, maximam partem prophetica: editio secunda, aucta dissertatione de Resurrectione J. C. per Ger. Outhovium. *Embdæ, Eddo Tremel, &c. 1710. in-8.°*

1737. Herm. Witsii exercitationum Academicarum, maxima ex parte historico-critico-theologicarum duodecas. *Ultrajecti, Gul. Vande Water. 1694. in-12.*

1738. Herm. Witsii miscellaneorum sacrorum libri quatuor, quibus de Prophetis & prophetia, de tabernaculi Levitici mysteriis, de collatione sacerdotii Aaronis & Christi, de synedriis Hebræorum, de quatuor bestiis Danielis, de cultu Molochi, de seculo hoc & futuro, de sensu epistolarum Apocalypticarum, de schismate Donatistarum disseritur; cum figuris: editio secunda, auctior. *Amstelodami, Joh. Wolters. 1695. & 1700. in-4.° 2. vol.*

1739. Joh. Zuingeri tractatus theologicus de Rege Salomone peccante, ejusque peccata infectis Dei pœnis; ex historia sacra methodicè erutus, & quæstionibus variis theologicis, locorumque sacræ Scripturæ vindicatione illustratus. *Basileæ, Jacob. Bertschius. 1696. in-4.°*

1740. Dissertationes theologicæ, præcipuè de ratione concionandi, de studii theologici ratione, de natura theologiæ, de utilitate philosophiæ in theologia, & de recto usu Clavium: per Professores in Academia Salmuriensi: item, de verbo Dei theses theologicæ inaugurales; à Steph. Gausseno anno 1665. propositæ. *Lugduni Batavorum. 1698. in-12.*

1741. Joh. Vander Waeyen sermo Academicus de numero septenario, itcratò editus; additis vindiciis, & tentata collatione temporis secundæ cum prima hebdomade primæ creationis. *Franekeræ, Joh. Gyselaar. 1699. in-4.°*

1742. Hermanni Witsii meletemata Leidensia, quibus continentur prælectiones de vita & gestis Pauli Apostoli, necnon dissertationum exegeticarum duodecas, & commentarius in epistolam Judæ Apostoli. *Lugduni Batavorum, Jord. Luchtmans. 1703. in-4.°*

1743. Samuelis Werenfelsi dissertationum theologicarum sylloge. *Basileæ, Joh. Conrad. à Mechel. 1709. in-12.*

1744. Cogitationes & variæ dissertationes ac theses theologicæ; sub præsidio Jo. Alph. Turretini propugnatæ. *Genevæ, Fabri & Barillot. 1711. & seqq. in-4.°*

1745. Jac. Gussetii vesperæ Groninganæ; sive amica de rebus sacris colloquia: editio altera. *Amstelodami, Janssonio-Waesbergii. 1711. in-8.°*

1746. Trois tables en Espagnol & en François; la premiere, de l'ancienne doctrine de Dieu, & de la nouvelle des hommes; la seconde, de la sainte cene & de la messe; la troisieme, de l'Antechrist & de ses marques. *Saumur, Thom. Portau. 1601. in-12.*

1747. Reponses gencreuses & chrestiennes de quatre Gentilshommes Protestans; avec quelques entretiens sur les affaires des Religionnaires de France. *Cologne, P. Marteau. in-12.*

1748. Les lettres sinceres d'un Gentilhomme François, ecrites sur les matieres de religion: par N. Fournerod, de Geneve. *Strasbourg & Cologne, Pierre Marteau. 1681. & 1682. in-12. 3. vol.*

1749. Conferences sur la religion entre un Missionnaire, un Ministre & un Cavalier. *Cologne, Pierre Marteau. 1683. in-12.*

1750. Dialogues sur les matieres du temps concernant la religion. *Amsterdam, Abrah. Wolfgang. 1683. in-12.*

1751. Presages de la decadence des Empires, où sont meslées plusieurs observations curieuses touchant la religion & les affaires du temps. *Mekelbourg, Rodolphe Makelckamv. 1688. in-8.°*

* Traité en forme de lettre à un ami, sur la lecture des Peres, & sur la justification: par J. C. M. D. S. E. (J. Claude.) *Amsterdam, Abr. Wolfgangh. 1685. in-12.* D2. 838.

1752. Les œuvres posthumes du sieur Claude, Ministre. *Amsterdam, P. Savouret. 1688. & 1689. in-8.° 5. vol.*

1753. Dialogues sur les matieres du temps, concernant la religion: seconde edition, avec une suite contenant la bulle *In cœna Domini;*

& quelques autres pieces curieuſes touchant la foy violée à Jean Hus au Concile de Conſtance; avec le decret qui annulle en ce cas la foy promiſe aux Heretiques. *Amſterdam, Dan. Pain. 1700. in-8.° 2. tom. 1. vol.*

Conjecture de NICOLAS DE CUSA, Cardinal, touchant les derniers tems, ecrite l'an 1452. avec des remarques. *Amſterdam, Daniel Pain. 1700. in-8.°*

Traduction d'une piece extraite du premier livre des œuvres mêlées de M. Baluze, imprimées à Paris en 1678. contenant la cenſure faite par les Docteurs de Rome en 1318. de LX. articles tirez des notes ou commentaire de Frere Pierre Jean Olive, de l'Ordre des Freres Mineurs, ſur l'Apocalypſe; avec des remarques: par M. D. L. G. R. A. B. *Amſterdam, Daniel Pain. 1700. in-8.°*

1754. Lettres & opuſcules de CLAUDE BROUSSON, avec un abregé de ſa vie juſqu'au 4. Novembre 1698. qu'il mourut à Montpellier. *Utrecht, Guil. Vande Water. 1701. in-8.°*

1755. Recueil de trois ecrits importans à la religion. 1. pour etablir ſur des preuves inconteſtables la divinité éternelle & la ſuprematie royale de Chriſt, dogme fondamental de la théologie & de la politique chrêtienne, contre toute eſpece d'Antichriſtianiſme théologique & politique. 2. pour ebaucher une reformation de morale pratique dans les converſations particulieres, dans les predications & dans les autres fonctions du ſaint miniſtere. 3. pour exciter le zele & la pieté des membres de l'Academie Françoiſe à ſolliciter en faveur des ſujets du Roy très Chrêtien, l'unique moyen de parvenir à la connoiſſance de la religion revelée, pour leur en faciliter la droite & ſaine pratique: par D'ARTIS. *La Haye, Jean Swart. 1714. in-8.°*

1756. Actes concernant les erreurs & la doctrine heterodoxe du ſieur J. J. Weſtein, cy-devant Diacre de S. Leonhard; contenant les déciſions de l'aſſemblée des Théologiens, & les apologies dudit ſieur WESTEIN, faites par luy-même; avec d'autres enſeignements qui ont rapport à cela. *Baſle, J. H. Decker. 1730. in-4.°*

1757. Apologia di MICHEL AGNOLO, Fiorentino, Miniſtro nella Valtelina; ne la quale ſi tratta de la vera e falſa Chieſa, de l'eſſere e qualità de la meſſa, de la vera preſenza di Chriſto nel ſacramento de la cena, del Papato, e primato di S. Pietro, de concilii & autorità loro, ſcritta contro a un' Heretico. *in Chamogaſco, Stephano de Giorgio Catani d'Agnedina di ſopra. 1557. in-8.°*

ANGLICANS.

Ouvrages des principaux Auteurs Anglicans.

1758. The whole workes, of W. TYNDALL, JOHN. FRITH, and Doct. BARNES; *Tome II. Part. II.* id eſt, WILL. TYNDALLI, JOH. FRITH & ROB. BARNESII, Eccleſiæ Anglicanæ Martyrum, opera omnia: Anglicè. *Londini, John. Daye. 1573. in-fol. 2. tom. 1. vol.*

1759. JOAN. JEWELLI, Epiſc. Saliſbur. opera theologica: Anglicè. *Londini, John. Norton. 1611. in-fol. 2. vol.*

1760. JOAN. JUELLI Epiſc. Sariſb. adversùs Thom. Hardingum, volumen alterum, in quo XXVII. quæſtiones ex Scripturis, conciliis & Patribus primorum ſæculorum diſceptantur atque explicantur; ex Anglico Latinè verſæ à GUIL. WHITAKERO. *Londini, Th. Vautrollerius. 1578. in-4.°*

1761. GUIL. WHITAKERI opera theologica, duobus tomis, uno volumine contenta: ſubjuncta eſt ad primi tomi finem de auctoris vita & morte deſcriptio. *Genevæ, Sam. Criſpinus. 1610. in-fol.*

1762. GUIL. WHITAKERI prælectiones, in quibus tractatur controverſia de conciliis contra Pontificios, imprimis adversùs Rob. Bellarminum, Jeſuitam, in ſex quæſtiones diſtributa; editæ opera JOAN. ALLENSON: his adjecta eſt in fine alia ejuſdem prælectio, cujus argumentum deſumitur ex I. Tim. II. 4. *Qui quoſvis homines vult ſervari, & ad agnitionem veritatis venire. Cantabrigiæ, Joh. Legat. 1600. in-8.°*

DANIELIS CHAMIERI, Delphinatis, epiſtolæ Jeſuiticæ. *Genevæ, Petr. de la Roviere. 1599. in-8.°*

Introductio in artem Jeſuiticam, in eorum gratiam, qui ejus artis myſteriis initiati aut initiandi ſunt, conſcripta à GABRIELE BARIACO. *Genevæ, Petr. de la Roviere. 1599. in-8.°*

DANIELIS CHAMIERI epiſtolarum Jeſuiticarum pars altera. *Genevæ, Petr. de la Roviere. 1601. in-8.°*

Propoſitions du ſieur DU PERRON, Eveſque d'Evreux, ſur les marques & authorité de l'Egliſe; & une lettre d'un Gentilhomme Anglois de meſme ſujet, avec la reſponſe du ſieur PELISSON. *Sedan, Jean Leſebvre. 1617. in-8.°*

La confuſion des diſputes Papiſtes: par DANIEL CHAMIER. *Geneve, Fr. le Preux. 1600. in-8.°*

1763. GUIL. WHITAKERI prælectiones, in quibus tractatur controverſia de conciliis contra Pontificios, imprimis Robertum Bellarminum, Jeſuitam, in ſex quæſtiones diſtributa; editæ opera JOANNIS ALLENSON: his adjecta eſt in fine alia ejuſdem prælectio, cujus argumentum deſumitur ex I. Tim. II. 4. *Qui quoſvis homines vult ſervari, & ad agnitionem veritatis venire. Herbornæ Naſſoviorum, Chriſtoph. Corvinus. 1607. in-8.°* D2. 1764.

1764. GUIL. WHITAKERI prælectiones, in quibus tractatur controverſia de Eccleſia, contra Pontificios, imprimis Rob. Bellarminum, Jeſuitam, in VII. quæſtiones diſtributa;

editæ cum annotatiunculis opera JOAN. ALLENSON: his acceſſit WHITAKERI cygnea cantio, hoc eſt, ultima concio ad Clerum; unà cum deſcriptione ejuſdem vitæ & mortis, autore ABDIA ASSHETON, quam ſequuntur carmina funebria. *Herbornæ Naſſoviorum, Chriſtoph. Corvinus. 1603. in-8.°*

GUILIELMI WHITAKERI prælectiones in quibus tractatur controverſia de conciliis contra Pontificios, imprimis Robertum Bellarminum, Jeſuitam, in ſex quæſtiones diſtributa; editæ opera JOANNIS ALLENSON: his adjecta eſt in fine alia ejuſdem prælectio, cujus argumentum deſumitur ex 1. Tim. II. 4. *Qui quoſvis homines vult ſervari, & ad agnitionem veritatis venire. Herbornæ Naſſoviorum, Chriſtoph. Corvinus. 1607. in-8.°*

1765. GUIL. WHITAKERI prælectiones in controverſiam de Romano Pontifice, diſtributam in quæſtiones VIII. adversùs Pontificios, imprimis Robertum Bellarminum; editæ cum annotatiunculis opera JOHANNIS ALLENSON. *Hanoviæ, Guil. Antonius. 1608. in-8.°*

1766. GUIL. WHITAKERI diſputatio de ſacra Scriptura, ſex quæſtionibus propoſita, contra Bellarminum præcipuè & Stapletonum. *Herbornæ, Chriſtoph. Corvinus. 1590. in-8.°*

* GUIL. WHITAKERI tractatus de peccato originali, adversùs Th. Stapletonum: editus cura J. ALLENSON. *Hanoviæ, Guiliel. Antonius. 1604. in-8.°* D2. 1145.

1767. GUIL. PERKINSI opera theologica omnia, in duos tomos tributa. *Genevæ, Petr. & Jac. Chouet. 1624. in-fol. 2. vol.*

1768. GUILL. PERKINSI opera omnia, emendata: Anglicè. *Londini, John. Haviland. 1635. 1613. & 1631. in-fol. 3. vol.*

1769. Prophetica; ſive de ſacra & unica ratione concionandi tractatus: autore GUIL. PERKINSO. *Cantabrigiæ, Joh. Legate. 1592. in-8.°*

PATRICII ADAMSONI, S. Andreæ in Scotia Archiepiſcopi, de ſacro Paſtoris munere, tractatus; recognitus à THOM. VOLUSENO, qui & Patricii Adamſoni vitam ad calcem adjecit. *Londini, Georg. Eld. 1619. in-8.°*

Viſio Sciſſionis Chriſtiani, ſive tractatus de ſole, luminari majore; in quo diſtincta quatuor dierum opera uſque ad creationem ſolis exprimuntur: opus inchoatum à GALFRIDO BURDONO; epiſtolicæ item aliquot ejuſdem meditationes, præcipuè de aliquibus verbis Leonis Magni, de Prophetarum diſſerentia, deque regimine eccleſiaſtico. *Lugduni Batavorum, Joan. Maire. 1616. in-8.°*

Meditatio in cap. XXVII. evang. Matth. verſ. 27. 28. 29. ſive hypotypoſis inaugurationis regiæ: authore JACOBO, Mag. Brit. Rege, ad Carolum filium. *Londini, Rob. Barker. 1620. in-8.°*

1770. A defence of the reformed; id eſt, defenſio Catholici Reformati W. Perkinſi, adversùs pſeudo-catholicum Doctoris Bishop, per ROB. ABBOT: Anglicè, partes tres. *Londini, Thom. Adams. 1609. & 1611. in-4.° 2. vol.*

1771. GERVASII BABINGTON, Epiſc. Wigorn. opera theologica & ſermones: Anglicè. *Londini, G. Eld. 1622. in-fol.*

1772. JACOBI I. magnæ Britanniæ Regis, opera; edita à JAC. MONTACUTO, Epiſc. Wintonienſi. *Londini, B. Norton. 1619. in-fol.*

* Meditatio in cap. XXVII. evang. Matthæi, verſ. 27. 28. 29. ſive hypotypoſis inaugurationis regiæ: authore JACOBO, Mag. Brit. Rege, ad Carolum filium. *Londini, Rob. Barker. 1620. in-8.°* D2. 1769.

* Cygnea cantio; ſive monita pia & prudentia ad theologiæ candidatos, data à Rege JACOBO I. Anglicè. *Londini, Rob. Mylbourne. 1629. in-4.°* D2. 2322.

1773. RICHARDI GREENHAM opera theologica; emendata & edita ab HENRICO HOLLAND: Anglicè. *Londini, Will. Welby. 1612. in-fol.*

1774. GUILL. COWPER, Epiſcopi Gallowayenſis, opera theologica; quibus acceſſit commentarius de revelatione, nondum editus: Anglicè. *Londini, John. Budge. 1623. in-fol.*

1775. JOH. WHITE, ſacræ theologiæ Doctoris, opera theologica; quibus adjecta eſt defenſio viæ ad veram Eccleſiam: Anglicè. *Londini, W. Barret. 1624. in-fol.*

1776. The way to the true Church; id eſt, via ad veram Eccleſiam: autore JOH. WHITE. *Londini, Joh. Bill. 1610. in-4.°*

Candidus in nigrum mutatus; ſeu refutatio errorum libri cui titulus: *Via ad veram Eccleſiam*, cujus autor Joh. White: per T. W. P. Anglicè. *1615. in-4.°*

1777. A replic to Jeſuit Fishers; id eſt, reſponſio ad Fiſherum Jeſuitam, per FRANC. WHITE, ſacræ theologiæ Doctorem: acceſſit hiſtoria collationis Epiſcopi Sancti Davidis cum eodem Fiſhero. *Londini, Adam Iſlip. 1624. in-fol.*

1778. JOS. MEDI, theologiæ Baccal. opera theologica varia, in unum volumen collecta; ſermones in varios Scripturæ locos; de altaris nomine, quod ſacræ menſæ ex veteri diſciplina conveniat; de Eccleſiis & locis divino cultui dedicatis; hebdomadum Danielis interpretatio; Paralipomena ad eamdem & præcedentem diatribam de Eccleſiis, & de Eccleſiarum ſanctitate: Anglicè. *Londini, John. Clarck. 1648. in-4.°*

1779. JOS. MEDI, theologiæ Baccal. opera:

Anglicè. *Londini, Rog. Norton. 1677. in-fol.*

1780. Jos. Medi clavis Apocalyptica, ex innatis & inſitis viſionum characteribus eruta & demonſtrata; unà cum commentario in Apocalypſin; quibus acceſſit in hac tertia editione conjectura de Gogo & Magogo, ab eodem auctore. *Cantabrigiæ, R. Daniel. 1649. in-4.°*

1781. Jos. Medi diſſertationum eccleſiaſticarum Triga, de ſanctitate relativa, de veneratione ſacra, & de ſortitione & alea; quibus accedunt ejuſdem fragmenta ſacra. *Londini, Th. Roycroft. 1653. in-4.°*

1782. Prophetia apoſtolica I. Timot. IV. 1. 2. 3. de apoſtaſia noviſſimorum temporum, & theologia dæmonum Gentili apud Chriſtianos inſtaurata, expenſa: autore Jos. Medo, interprete Joh. Schönowero. *Baſileæ, Joh. König. 1656. in-8.°*

1783. A ſoveraigne ſalve to cure wounded ſpirits; id eſt, remedium ad curandos animos afflictos, & via ad ſolandas conſcientias: per Doct. Reinolds: Anglicè. *Londini, R. Royſton. 1650. in-8.°*

1784. Jos. Hall, theologiæ Doct. Epiſc. Exon. deinde Norwic. opera: Anglicè. *Londini, Felix Kyngſton, &c. 1621. in-fol.*

1785. Jos. Hall opera: Anglicè. *Londini, Miles Flesher, &c. 1647. 1661. & 1662. in-fol. 3. vol.*

* Jos. Hall paraphraſis metrica in nonnullos Davidis Pſalmos, loco ſpeciminis. *Londini, Henr. Fetherſton. 1616. in-12.* D2. 1786.

* Jos. Hall obſervationes ſacræ, ſeu cogitata ad pietatem pertinentia. *Londini, Henr. Fetherſton. 1616. in-12.* D2. 1786.

* Jos. Hall ars meditationis: Anglicè. *Londini, Henr. Fetherſton. 1616. in-12.* D2. 1786.

1786. Jos. Hall meditationes ac vota divina & moralia, ad vitam chriſtianam & civilem rectè inſtituendam: Anglicè. *Londini, Henr. Fetherſton. 1616. in-12.*

Cœlum in terra, ſive vera pax & tranquillitas animi; à Josepho Hall: Anglicè. *Londini, Henr. Fetherſton. 1616. in-12.*

Ars meditationis à Josepho Hall: Anglicè. *Londini, Henr. Fetherſton. 1616. in-12.*

Josephi Hall obſervationes ſacræ, ſeu cogitata ad pietatem pertinentia. *Londini, Henr. Fetherſton. 1616. in-12.*

Josephi Hall paraphraſis metrica in nonnullos Davidis Pſalmos, loco ſpeciminis. *Londini, Henr. Fetherſton. 1616. in-12.*

1787. Select thoughts one century; id eſt, ſelectarum meditationum centuria, & devotæ animæ ſuſpiria: authore Jos. Hall: Anglicè. *Londini, Nic. Bourn. 1648. in-12.*

* Cœlum in terra, ſive vera pax & tranquillitas animi; à Jos. Hall: Anglicè. *Londini, Henr. Fetherſton. 1616. in-12.* D2. 1786.

* Jos. Hall columba Noë, olivam adferens jactatiſſimæ Chriſti arcæ; ſeu concio ſynodica ad Clerum Anglicanum, provinciæ præſertim Cantuarienſis. *Londini, Guil. Stanſby. 1624. in-4.°*

1788. Golden remains; id eſt, aureæ reliquiæ, ſeu conciones & epiſtolæ, præſertim è ſynodo Dordracena, ſcriptæ à Johanne Hales: Anglicè. *Londini, Tim. Garthwait. 1659. in-4.°*

1789. Les epiſtres meſlées de Jos. Hall; miſes en François par Theod. Jaquemot. *Geneve, Pierre Aubert. 1627. in-12.*

1790. Sermon de la Paſſion de N. S. J. C. preché par Jos. Hall; traduit de l'Anglois en François par Theod. Jaquemot. *Geneve, P. Aubert. 1626. in-12.*

Sermon fait en l'Egliſe Françoiſe d'Amſterdam ſur le 14. verſet du 11. chap. de S. Jacques, *Mes freres, que profitera-t'il ſi quelqu'un dit qu'il a la foy, & qu'il n'ait pas les œuvres! la foy le pourra-t'elle ſauver!* *Geneve. 1628. in-12.*

Contemplations ſur l'hiſtoire du Nouveau Teſtament; traduites de l'Anglois de Joſeph Hall en François par Theodore Jaquemot. *Geneve, Pierre Aubert. 1628. in-12.*

1791. *Quo vadis!* ou cenſure des voyages ainſy qu'ordinairement ils ſont entrepris par les Seigneurs & Gentilshommes; traduite de l'Anglois de Joſ. Hall en François par Theod. Jaquemot. *Geneve, P. Aubert. 1628. in-12.*

Comparaiſon du Phariſaïſme & Chriſtianiſme; traduite de l'Anglois de Joſeph Hall en François, par Theodore Jaquemot. *Geneve, Pierre Aubert. 1628. in-12.* D2. 1792.

* Contemplations ſur l'hiſtoire du Nouveau Teſtament; traduites de l'Anglois de Joſ. Hall en François par Theod. Jaquemot. *Geneve, P. Aubert. 1628. in-12.* D2. 1790.

* Le juſte Mammon; ſermon d'hoſpitalité preſché par Jos. Hall, & traduit de l'Anglois en François par Theod. Jaquemot. *Geneve, P. Aubert. 1629. in-12.* D2. 1792.

1792. Les arts divins de Salomon; ou ethiques, politiques & œconomiques, tirées methodiquement de ſes Proverbes & de l'Eccleſiaſte: par Jos. Hall, Evêque d'Exceter; traduites en François par Theod. Jaquemot. *Geneve, P. Aubert. 1632. in-12.*

Meditations occaſionnelles de JOSEPH HALL, Eveſque d'Exceter, publiées & miſes en lumiere par ROBERT HALL ſon fils; traduites de l'Anglois en François par THEODORE JAQUEMOT. *Geneve, Pierre Aubert. 1632. in-12.*

Comparaiſon du Phariſaïſme & Chriſtianiſme, traduite de l'Anglois de Joſeph Hall en François par THEODORE JAQUEMOT. *Geneve, Pierre Aubert. 1628. in-12.*

Le juſte Mammon; ſermon d'hoſpitalité preſché par M. JOSEPH HALL; traduit de l'Anglois en François par THEODORE JAQUEMOT. *Geneve, Pierre Aubert. 1629. in-12.*

* L'art de la divine meditation, avec deux amples modeles de meditation contenants pluſieurs exemples; l'un concernant la vie eternelle comme fin, l'autre concernant la mort comme le chemin: traduit de l'Anglois de Joſeph Hall en François par THEOD. JAQUEMOT. *Geneve, Pierre Chouet. 1662. in-12.* D2. 1793.

* Meditations occaſionnelles de Jos. HALL, Eveque d'Exceter, publiées par ROB. HALL ſon fils: traduites de l'Anglois en François par THEOD. JAQUEMOT. *Geneve, P. Aubert. 1632. in-12.* D2. 1792.

1793. Meditations occaſionnelles de JOSEPH HALL, Eveſque d'Exceter, publiées & miſes en lumierre par ROB. HALL ſon fils; traduites de l'Anglois en Françoiſ par TH. JAQUEMOT: nouvellement revuës & corrigées. *Geneve, P. Choüet. 1661. in-12.*

L'art de la divine meditation, avec deux amples modeles de meditation contenants pluſieurs exemples; l'un concernant la vie eternelle comme fin; l'autre concernant la mort comme le chemin: traduit de l'Anglois de Joſeph Hall en Françoiſ par THEODORE JAQUEMOT. *Geneve, P. Choüet. 1662. in-12.*

1793. *A.* Remedium in omnes animi anxietates; ſive tractatulus de animi tranquillitate in omni vitæ ſtatu ſervanda: Anglicè per JOSEPHUM HAL ſcriptus, in linguam Danicam verſus. *Coppenhag. 1732. in-8.°*

1794. SAM. WARDI, ſacræ theologiæ Doctoris & Profeſſoris, opera theologica nonnulla, ſcilicet determinationes theologicæ, tractatus de juſtificatione, & prælectiones de peccato originali: edita à SETHO WARDO. *Londini, Sa. Gellibrand. 1658. in-fol.*

1795. The works of THOMAS BECON; id eſt, THOMÆ BECON, ſacræ theologiæ Doctoris, opera theologica: Anglicè. *Londini, John. Day. 1563. in-fol.*

1796. HENR. HAMMOND, ſacræ theologiæ Doctoris, opera theologica: Anglicè. *Londini, Rich. Royſton. 1674. & 1684. in fol. 3. vol.*

1797. HENR. HAMMOND tractatus theologici varii, de conſcientia, de ſcandalo, de adoratione, de ſuperſtitione, de idololatria, de peccatis, de pœnitentia morituorum, denique de correctione fraterna: Anglicè. *Londini, Rich. Royſton. 1646. in-4.°*

The power of the Keyes; id eſt, de poteſtate Clavium, ſeu de poteſtate ligandi atque ſolvendi: Anglicè. *Londini, Rich. Royſton. 1647. in-4.°*

* HENR. HAMMOND libellus de fraterna admonitione, ſeu correctione: Anglicè. *Londini, R. Royſton. 1647. in-4.°* D2. 2150.

* Exemplum litterarum HAMMONDI ad Fr. Cheynellum, & CHEYNELLI ad ipſum de catechiſmo practico: Anglicè. *Londini, R. Royſton. 1647. in-4.°* D2. 1799.

1798. HENRICI HAMMONDI diſſertationes IV. quibus jura epiſcopatus adſtruuntur, adversùs Davidis Blondelli ſententiam: præmittitur diſſertatio procœmialis de Antichriſto, de myſterio iniquitatis, de diotrephe, & ἐν πάροδῳ, de Gnoſticis ſub Apoſtolorum ævo ſe prodentibus. *Londini, J. Fleſher. 1651. in-4.°*

1799. HEN. HAMMOND catechiſmus practicus, Anglicè: editio quinta. *Londini, R. Royſton. 1649. in-4.°*

Exemplum litterarum HAMMONDI ad Franc. Cheynellum, & CHEYNELLI ad ipſum de catechiſmo practico: Anglicè. *Londini, Rich. Royſton. 1647. in-4.°*

1800. HENR. HAMMOND catechiſmus practicus, editio octava: Anglicè. *Londini, R. Royſton. 1668. in-8.°*

HENR. HAMMOND book of the reaſonableneſs of chriſtian religion; id eſt, demonſtratio quòd religio chriſtiana ſit rationabilis: Anglicè. *Londini, R. Royſton. 1668. in-8.°*

* A brief vindication of three paſſages in the practical catechiſme; id eſt, defenſio trium articulorum catechiſmi practici, contra cenſuram Miniſtrorum Londinenſium, ab HENR. HAMMOND: Anglicè. *Londini, Rich. Royſton. 1648. in-4.°* D2. 2150.

* HENR. HAMMOND book of the reaſonableneſs of chriſtian religion; id eſt, demonſtratio quòd religio chriſtiana ſit rationabilis: Anglicè. *Londini, R. Royſton. 1668. in-8.°* D2. 1800.

1801. HENR. HAMMONDI conciones X. Anglicè. *Londini, R. Royſton. 1649. in 4.°*

1802. HENR. HAMMOND de confirmatione, ſive benedictione poſt baptiſmum ſolenni per impoſitionem manuum Epiſcopi celebrata, commentarius ex ſententia Eccleſiæ Anglicanæ; cum diatriba præliminari. *Oxoniæ, Rich. Davis. 1661. in-8.°*

1803. HENR. HAMMOND de pœnarum

Inferni exiſtentia & duratione epiſtolæ theologicæ duæ: Anglicè. *Oxonii, Rich. Royſton. 1665. in-12.*

Conciliatio doctrinæ Pauli & Jacobi de fide & operibus: Anglicè. *Oxonii, H. Hall. 1665. in-12.*

1804. La pratique de la morale chreſtienne en forme d'entretiens, où l'on fait voir la liaiſon que tous les dogmes de la religion chreſtienne ont avec la morale: traduite de l'Anglois de HENRY HAMMOND. *Amſterdam, Georg. Gallet. 1696. in-8.°*

1805. ISAACI BARROW, theologiæ Doctoris, opera theologica, publicata à Doctore TILLOTSON: Anglicè. *Londini, M. Flesher. 1683. in-fol. 2. tom. 1. vol.*

1806. THOMÆ JACKSON, theologiæ Doctoris, opera theologica: Anglicè; præmiſſa authoris vita. *Londini, Andr. Clark. 1673. in-fol. 3. vol.*

1807. HENR. MORI, ſacræ theologiæ Doctoris, opera theologica: Anglicè primùs ſcripta, nunc per authorem Latinè reddita; quibus novus præfixus eſt de ſynchronyſmis Apocalypticis tractatulus, cum demonſtratione neceſſariæ & inevitabilis intelligibilitatis viſionum Apocalypticarum. *Londini. J. Macock. 1675. in-fol.*

1808. JOH. BRAMHALL, ſacræ theologiæ Doctoris, Archiepiſc. Armach. opera theologica, tribus tomis uno volumine collecta: Anglicè; præmiſſa eſt authoris vita, & adjecta ſunt ad calcem monumenta quædam pertinentia ad confecrationem Matth. Parkeri. *Dublinii. 1676. in-fol.*

1809. JOAN. BRAMHALL, Epiſcopi Derrienſis, iterata reſponſio adversùs Epiſcopi Calcedon. examen apologiæ Eccleſiæ Anglicanæ circa ſchiſmatis accuſationem. *Londini, John. Crook. 1676. in-8.°*

Paſquino in eſtaſi; nuovo, e molto più pieno, ch'el primo: inſieme co'l viaggio de l'Inferno; aggiunte le propoſitioni del medeſimo, da diſputare nel concilio di Trento. *in Roma. in-8.°*

1810. EDWARDI REYNOLDS, theologiæ Doctoris, Epiſc. Norwic. opera theologica: Anglicè. *Londini, Th. Newcomb. 1679. in-fol.*

1811. JOH. FORBESII, à Corſe, ſacræ theologiæ Doct. & Prof. opera omnia; inter quæ plurima poſthuma, reliqua ab ipſo auctore interpolata, emendata & aucta: præmiſſa eſt authoris vitæ hiſtoria. *Amſtelodami, Heur. Weiſtein. 1703. in-fol. 2. vol.*

1812. GEORG. BULLI, ſacræ theologiæ Profeſſoris, opera omnia; quibus duo præcipui catholicæ fidei articuli de S. Trinitate & de juſtificatione explanantur & confirmantur: adjecto tractatu de primitiva & apoſtolica traditione dogmatis de Jeſu Chriſti divinitate, contra Zuickerum; cum annotatis & præfatione JOH. ERN. GRABE. *Londini, Sam. Bridge. 1703. in-fol.*

1813. GEORG. BULLI harmonia apoſtolica; ſeu binæ diſſertationes, quarum in priore doctrina D. Jacobi de juſtificatione ex operibus explanatur ac defenditur, in poſteriore conſenſus D. Pauli cum Jacobo demonſtratur. *Londini, Giol. Wells. 1670. in-4.°*

1814. GEORG. BULLI examen cenſuræ; ſive reſponſio ad quaſdam animadverſiones in librum de harmonia apoſtolica. *Londini, Eliz. Flesher. 1676. in-4.°*

GEORG. BULLI apologia pro harmonia apoſtolica ejuſque authore, contra declamationem Th. Tullii in libro quem evulgavit de juſtificatione Paulina. *Londini, Eliz. Flesher. 1676. in-4.°*

1815. Defenſio fidei Nicænæ de perſonæ Jeſu Chriſti dignitate, ex ſcriptis Doctorum trium primorum Eccleſiæ ſæculorum; in qua obiter Conſtantipolitana confeſſio, de Spiritu ſancto, antiquiorum teſtimoniis adſtruitur: authore GEORG. BULLO. *Oxoniæ, theatr. Sheldon. 1685. in-4.°*

1816. Judicium Eccleſiæ Catholicæ trium primorum ſæculorum, de neceſſitate credendi quòd D. N. Jeſus Chriſtus ſit verus Deus, aſſertum contra Sim. Epiſcopium & alios: authore GEORG. BULLO. *Auſtelodami, Georg. Gallet. 1697. in-8.°*

Ouvrages particuliers d'Auteurs Anglicans ſur l'Ecriture Sainte.

1817. Clavis Bibliorum, in qua ordo, nomina, tempora, ſcriptores, occaſiones, ſcopus & præcipuæ partes ſingulorum librorum Veteris & Novi Teſtamenti explicantur; accedit nova interpretatio metrica libri Pſalmorum: authore FRANC. ROBERTS, ſacræ theologiæ Doctore: Anglicè. *Londini, Peter. Parker. 1675. in-fol.*

1818. JOAN. GREGORII, Artium Magiſtri, notæ & obſervationes in quoſdam Scripturæ locos: Anglicè. *Oxoniæ, H. Hall. 1646. in-4.°*

1819. Hexapla in Geneſim; id eſt, commentarius in Geneſim, quo conferuntur inter ſe verſiones LXX. Interpretum, Chaldæa, Latinæ Hieronymiana & Tremelliana, & Anglicæ duæ: authore ANDR. WILLET: Anglicè. *Cantabrigiæ, Joan. Legat. 1605. in-fol. 2. tom. 1. vol.*

1820. Hexapla in Exodum; id eſt, commentarius in ſecundum Moſis librum, quo ad ſingula libri capita exponuntur 1.° argumentum libri. 2.° variæ lectiones. 3.° quæſtiones difficiles ſolvuntur. 4.° doctrina notatur. 5.° diſputationes componuntur. 6.° loci communes qui ad mores pertinent referuntur: autore ANDR. WILLET: Anglicè. *Londini, Fel. Kyngſton. 1608. in-fol.*

1821. Hexapla in Leviticum; id eſt, commentarius in tertium Moſis librum, quo ad ſingula libri capita exponuntur 1.° argumentum libri. 2.° variæ lectiones. 3.° quæſtiones difficiles ſolvuntur. 4.° doctrina notatur. 5.° errores refelluntur. 6.° loci communes qui ad mores pertinent referuntur: autore ANDR. WILLET: Anglicè. *Londini, Rob. Milbourne. 1631. in-fol.*

1822. An harmonie; id eſt, harmonia in librum primum & ſecundum Samuëlis, juxta ordinem in hexaplis obſervatum: ab ANDR. WILLET: Anglicè. *Cantabrigiæ, Cantrell Legge. 1614. in-fol.*

Eccleſia triumphans; id eſt, gaudium Eccleſiæ Anglicanæ propter coronationem felicem Jacobi, Regis Angliæ, cum expoſitione pſalmi CXXII. Anglicè. *Cantabrigiæ, John. Legat. 1614. in-fol.*

Theſaurus Eccleſiæ poſitus in perpetua & ſancta Chriſti deprecatione ſecundùm XVII. caput evangelii ſancti Joannis: Anglicè. *Cantabrigiæ, John. Legat. 1614. in-fol.*

A catholicon, that is a general preſervative or remedie againſt the pſeudocatholike religion; id eſt, antidotum adverſùs falsò dictam catholicam religionem, excerptum ex commentario in epiſtolam S. Judæ: Anglicè. *Cantabrigiæ, John. Legat. 1614. in-fol.*

1823. Hexapla in Danielem; id eſt, commentarius in prophetiam Danielis, quo ad ſingula libri capita exponuntur 1.° argumentum libri. 2.° variæ lectiones. 3.° quæſtiones difficiles ſolvuntur. 4.° doctrina notatur. 5.° diſputationes componuntur. 6.° loci communes qui ad mores pertinent referuntur: ab ANDR. WILLET: Anglicè. *Londini, Leon. Greene. 1610. in-fol.*

1824. Hexapla in epiſtolam Pauli ad Romanos; id eſt, commentarius in epiſtolam S. Pauli ad Romanos, quo ad ſingula libri capita exponuntur 1.° variæ lectiones. 2.° argumentum libri. 3.° quæſtiones difficiles ſolvuntur. 4.° doctrina notatur. 5.° diſputationes componuntur. 6.° loci communes qui ad mores pertinent referuntur: ab ANDR. WILLET: Anglicè. *Cantabrigiæ, Cantrell Legge. 1611. in-fol.*

1825. LANCELOTTI ANDREWS, Epiſc. Winton. Ἀπανθισμάτια ſacra, in quatuor priora Geneſeos capita, & varia loca Veteris & Novi Teſtamenti: Anglicè. *Londini, N. Ekins, &c. 1657. in-fol.*

* Spiritus prophetiæ; ſeu teſtimonium Jeſu, demonſtratum commentario typico completo in cap. XIV. Geneſeos & XXVIII. Exodi: in quo primum bellum, hiſtoria Melchiſedeci, & veſtes Aharonis, ita explicantur, ut appareat totum contextum Hebræum Veteris Teſtamenti in omni ſua connexione & ordine, cum omnibus ſuis nominibus propriis, methodo planè divina præfigurare doctrinam Novi Teſtamenti, Eccleſiæque fata: acceſſit initium capitis 1. Numerorum, quod ob claritatem per ſe vim demonſtrationis habet: authore H. D. BENDERO. *Francofurti, Frid. Dan. Knochius. 1709. in-4.°* D2. 2269. *A.*

1826 Expoſitio epiſtolæ D. Pauli ad Coloſſenſes: per JOAN. DAVENANTIUM, Epiſc. Saliſbur. *Cantabrigiæ, Thom. & Joan. Bucke. 1627. in-fol.*

1827. Πτωχμωσεῖον the poor mans librarie; id eſt, bibliotheca pauperis: rapſodiæ GUIL. ALLEII, Epiſc. Exon. ſive expoſitio in primam Petri epiſtolam: Anglicè. *Londini, John. Day. 1565. in-fol. 2. tom. 1. vol.*

* Diſſertation ſur la benediction donnée par Jacob à Juda; traduite de l'Anglois de T. Sherlock, par ABR. LE MOINE. *Amſterdam, Smith. 1729. in-8.°* D2. 1861.

* Diſſertation ſur la canonicité de la ſeconde epitre de S. Pierre; traduite de l'Anglois de T. Sherlock, par ABR. LE MOINE. *Amſterdam, Smith. 1729. in-8.°* D2. 1861.

Traitez Théologiques.

Introduction aux Traitez Théologiques.

* JOHAN. PRIDEAUX concio habita Oxoniæ ad Artium Baccalaureos in die Cinerum anno 1626. *Oxoniæ, Joh. Lichfield. 1626. in-4.°* D2. 2273.

1828. JOH. PRIDEAUX lectiones XXII. de totidem religionis capitibus controverſis, Oxoniæ in veſperiis publicè habitæ, & ejuſdem orationes & conciones aliquot. *Oxoniæ, Henr. Hall. 1648. in-fol.*

* JOHAN. PRIDEAUX orationes IX. inaugurales de totidem theologiæ apicibus, prout in promotione Doctorum Oxoniæ publicè proponebantur in comitiis: accedit ejuſdem concio ad Artium Baccalaureos de Moſis inſtitutione pro more habita in die Cinerum anno 1616. *Oxoniæ, Joh. Lichfield. 1626. in-4.°* D2. 2273.

1829. A forme of wholſome words; id eſt,

eſt, forma ſanorum verborum, ſeu introductio ad theologiam chriſtianam tribus concionibus abſoluta: authore JOHAN. STOUGHTON: Anglicè. *Londini, J. Bellamy. 1640. in-4.°*

JOHANNIS STOUGHTON conciones decem de vera hominis felicitate: Anglicè. *Londini, Tho. Cotes. 1640. in-8.°*

Articuli in quos convenit inter Archiepiſcopos & Epiſcopos Anglicanæ Eccleſiæ, in conventu habito Londini anno 1562. ad vitandas opinionum varietates in religione, quos typis mandari denuò juſſit Rex. *Londini, Rob. Barker. 1642. in-4.°*

1830. JOH. OWENI Θεολογούμενα παντοδαπα; ſive de natura, ortu, progreſſu & ſtudio veræ theologiæ libri ſex; quibus etiam origines & proceſſus veri & falſi cultus religioſi, caſus & inſtaurationes Eccleſiæ illuſtriores ab ipſis rerum primordiis enarrantur: accedunt digreſſiones de gratia univerſali, de ſcientiarum ortu, de Eccleſiæ Romanæ notis, de literarum origine, de antiquis literis Hebraïcis, de punctatione Hebraïca, de verſionibus ſacris, ritibus Judaïcis, & de aliis. *Oxoniæ, Henr. Hall. 1661. in-4.°*

1831. JOH. OWENI Θεολογούμενα παντοδαπα; ſive de natura, ortu, progreſſu & ſtudio veræ theologiæ libri ſex: accedunt quoque digreſſiones de gratia univerſali, ſcientiarum ortu, Eccleſiæ Romanæ notis, literarum origine, & aliæ bene multæ: editio noviſſima. *Bremæ, Herman Braverus. 1684. in-4.°*

1832. THOMÆ, Angli, EX ALBIIS Eaſt-Saxonum, exetaſis ſcientiæ requiſitæ in Theologo ad cenſuras ſententiis theologicis inferendas, oblata Cardinalibus congregationis ſanctæ Inquiſitionis ad purgationem librorum ſuorum à criminibus quæ Sceptici moderni iiſdem objiciunt: accedit appendix appendici appenſa Leonardinæ Albiana, ad demonſtrandum cujuſmodi Theologis, non ſuo, ſed ſæculi vitio, coacta ſit fidere Curia Romana; cum auctario. *1662. in-12.*

1833. Apparatus ad theologiam, in uſum Academiarum, primus generalis, alter ſpecialis: à STEPH. PENTON. *Londini, M. Flesher. 1688. in-8.°*

* Concio ad Clerum, habita in Eccleſia ſanctæ Mariæ Cantabrigienſis pro gradu doctoratus in ſacra theologia: à THOMA SHARP. *Londini, C. Davis. 1730. in-8.°* D2. 1885. *A.*

Traitez Théologiques generaux.

Corps & abregez de Théologie.

1834. A treatiſe of chriſtian religion or the whole bodie and ſubſtance of divinitie; id eſt, tractatus de chriſtianâ religione, ſeu abſolutum corpus theologiæ. *Londini, Fel. Kyngſton. 1616. in-4.°*

1835. The chriſtian divinitie, contained in the divine ſervice of the Church of England; id eſt, theologia chriſtiana contenta in liturgia Eccleſiæ Anglicanæ: authore EDM. REEVE: Anglicè. *Londini, Nic. Fuſſell. 1631. in-4.°*

The communion booke catechiſme; id eſt, communionis Anglicanæ liber catecheticus, ſeu catechiſmus ab EDMUNDO REEVIO expoſitus: Anglicè. *Londini, Humphrey Moſley. 1636. in-4.°*

1836. The grounds of divinity; id eſt, principia theologiæ, ſive explicatio myſteriorum chriſtianæ religionis, Scripturæ ſacræ teſtimoniis comprobatorum, per quæſtiones & reſponſa: authore ELNATHAN PARR. *Londini, Joh. Norton. 1633. in-12.*

1837. Theologia veterum; ſive ſumma theologiæ chriſtianæ poſitivæ, polemicæ, & philologicæ in ſymbolo Apoſtolico contentæ: authore PETRO HEYLIN: Anglicè. *Londini, E. Cotes. 1654. in-fol.*

1838. Ad Miniſtros magnæ Britanniæ extraneorum deſideria expoſita, de theologiæ practicæ curſu abſoluto congerendo; cum exemplo ejuſdem curſus inchoato, & USSERII epiſtola qua ſpecimen illud probat: Anglicè. *Londini, T. Underhill. 1658. in-4.°*

Several treatiſes; ſive WILL. BRADSHAW varii tractatus de cultu & cerimoniis: Anglicè. *Cantabrigiæ. 1660. in-4.°*

THOMÆ HALL funebria Floræ; hoc eſt, occaſus ludorum Maii, quo demonſtratur ab authore quàm graviter peccetur ab iis qui malè utuntur tempore: Anglicè. *Londini, Henr. Mortlock. 1661. in-4.°*

A declaration; id eſt, expoſitio fidei & diſciplinæ in conventibus eccleſiaſticis Angliæ adhiberi ſolitæ, & conſtitutæ à ſenioribus Eccleſiæ: Anglicè. *Londini, Joh. Field. 1659. in-4.°*

Laudenſium apoſtaſia; ſive dialogus quo oſtenditur quàm longè receſſerint ab Eccleſiæ Anglicanæ fide nonnulli Theologi, ab eo tempore quo poſtremus Archiepiſcopus Cantuarienſis præfuit: authore HENRICO HICKMAN: Anglicè. *Londini, D. Maxwell. 1660. in-4.°*

Semper iidem; ſeu veterum & recentiorum Fanaticorum parallelum: Anglicè. *Londini, Rich. Lownds. 1661. in-4.°*

Forma precum publicarum; ſeu officium & liturgia Eccleſiæ Anglicanæ: Anglicè. *Londini, Joh. Bill. 1661. in-4.°*

1839. JOAN. VOLLEBII compendium theologiæ chriſtianæ, ſic adornatum ut ſit manuductio ad ſacras Scripturas legendas, locos communes digerendos & controverſias intelligendas: editio noviſſima. *Genevæ, Petr. Chouet. 1666. in-12.*

1840. Præcipuorum theologiæ capitum enchiridion didacticum, cum appendicula practica de cœna Domini: authore TH. TULLIO; tertia editio. *Londini, Guil. Downing. 1673. in-8.°*

Symboli Apoſtolici & precationis Dominicæ expoſitio, authore TH. TULLIO. *Oxoniæ, L. Lichfield. 1673. in-8.°*

1841. Idea theologiæ tam eomtemplativæ, quàm activæ, ad formam ſacræ Scripturæ delineata à THEOPH. GALEO. *Londini, J. Robinſon. 1673. in-12.*

1842. A courſe of divinity; id eſt, curſus theologicus, five introductio in religionem catholicam in Anglicana ſpecialiter Eccleſia: authore MATTHEO SCRIVENER: Anglicè. *Londini, Th. Roycroft. 1674. in-fol.*

1843. RICH. BAXTERI catholica theologia plana-pura, ad componenda religionis diſſidia: Anglicè. *Londini, Rob. White. 1675. in-fol.*

1844. Methodus theologiæ chriſtianæ, naturæ rerum, ſacræ Scripturæ & praxi conformis & adaptata à RICH. BAXTERO. *Londini, M. White. 1681. in-fol.*

Symboles & Confeſſions de Foy.

1845. A briefe and plaine confeſſion of the chriſtian faithe; id eſt, brevis chriſtianæ fidei confeſſio, continens articulos centum, juxta ordinem ſymboli apoſtolici, anno 1549. à Jo. GARNIER Argentorati edita; poſteà ex Gallico in Anglicum verſa à NIC. MALBIE. *Londini, Johu. Kynſton. 1562. in-8.°*

1846. Nuperæ Theologorum congregationis confeſſio fidei, examinata, prout ab iiſdem Parlamento oblata eſt; quorum etiam exceſſus, defectus, errores, contradictiones expenduntur, & tam ipſis quàm aliis repræſentantur: Anglicè. *Londini. 1651. in-8.°*

1847. The confeſſion of faith; id eſt, confeſſio fidei, ſimul cum majori & minori catechiſmo, primùm à theologis Weſtmonaſterii congregatis approbata, deinde in generali congregatione Eccleſiæ Scoticæ confirmata, & ad uniformitatis inter trium regnorum Eccleſias ſervandæ finem, publica autoritate promulgata olim anno 1650. iterùm edita Anglicè. *Edimburgi, Georg. Swintoun. 1683. in-12.*

1848. PATRICII ADAMSONI confeſſio fidei & doctrinæ per Eccleſiam Reformatam regni Scotiæ receptæ, exhibitæ regni ordinibus in Parlamenti comitiis: adjecta ſunt ad calcem ejuſdem authoris Roberto Pontano & Nicolao Dalgleſchæo, Eccleſiæ Scoticanæ Paſtoribus, conſilium de ejuſdem Eccleſiæ politia & moderatione, necnon ſelectiora quædam ex aliis permultis ejus epigrammata. *Londini, Joan. Billius. 1618. in-4.°*

1849. Les XXXIX. articles de la confeſſion de foy de l'Egliſe Anglicane, formez au ſynode du Clergé de ladite Egliſe en 1562. confirmez dans un autre ſynode national en 1604. avec le Manifeſte du Roy Charles I. adreſſé aux Egliſes Reformées, & une epiſtre adreſſée à M.rs de l'Egliſe Reformée de Paris: de plus, la defence de la religion Reformée, & de la monarchie & Egliſe Anglicane, contre l'impieté & tirannie de la Ligue rebelle d'Angleterre; ſuivie d'un poëme en troiſehants, ſur l'Egliſe perſeeutée par la Ligue Anabaptiſte d'Angleterre. *in-12.*

1850. THOMÆ ROGERS tractatus de variis argumentis in XXXIX. articulis religionis Eccleſiæ Anglicanæ contentis: Anglicè. *Londini. Joh. Legatt. 1639. in-4.°*

1851. Articulorum XXXIX. Eccleſiæ Anglicanæ defenſio, unà eum nova eorumdem verſione: authore Jo. ELIS, ſacræ theologiæ Doctore. *Amſtelodami, Joan. Paulius. 1696. in-12.*

Articuli Lambethani, cum Doctorum in eos cenſura: editio tertia. *Amſtelodami, Joan. Paulius. 1696. in-12.*

1852. Expoſitio XXXIX. articulorum confeſſionis Eccleſiæ Anglicanæ: per GILB. BURNET, Epiſc. Sariſbur. Anglicè: editio ſecunda, emendata. *Londini, R. Roberts. 1700. in-fol.*

Traitez Théologiques particuliers.

Traitez de l'Ecriture Sainte & de la Tradition.

1853. Via devia; five tractatus de erroribus qui oriuntur ex libris apocryphis, traditionibus, coneiliis, Patribus, & Eccleſiæ Catholicæ nomine malè uſurpato: authore HUMFR. LYNDE: Anglicè; editio ſecunda. *Londini, Aug. Matthewes. 1632. in-12.*

1854. JOAN. STRANGII, Scoti, de interpretatione & perfectione Scripturæ, ubi de judice controverſiarum & traditionibus contra Bellarminum & alios; unà cum opuſculis de ſabbato, imagine Dei, polygamia, & aliis: præmittitur authoris vita. *Roterodami, Aru. Leers. 1663. in-4.°*

1855. EDWARDI STILLINGFLEET, Epiſc. Wigorn. origines ſacræ; five expoſitio fundamentorum religionis naturalis & revelatæ: editio ſeptima; cui accedit pars alterius libri de eodem argumento, ſcripti anno 1697. editique ex authoris autographo. *Cantabrigiæ. 1702. in-fol.*

1856. EDWARDI STILLINGFLEET origines ſacræ; five diſcurſus de fundamentis chriſtianæ fidei, quantùm ſpectat ad veritatem & auctoritatem divinarum Scripturarum: Anglicè; editio tertia. *Londini, Henr. Mortlock. 1666. in-4.°*

1857. A ſcholaſtical hiſtory; id eſt, hiſtoria ſcholaſtica canonis ſacræ Scripturæ, ſive de certis & indubitatis Scripturæ libris qui in Eccleſia Anglicana recipiuntur: autore JOH. COSINO, Decano Peterburgenſi: Anglicè. *Londini, E. Tylcr. 1672. in-4.°*

* A diſcourſe about tradition; id eſt, ſermo de traditionibus quas rejici vel teneri neceſſe eſt; editio ſecunda: Anglicè. *Londini, T. Baſſet. 1685. in-4.°* D2. 2358.

1858. The literal accomplishment of Scripture prophecies; id eſt, prædictiones Veteris & Novi Teſtamenti omninò expletæ, & eventu reſpondenti confirmatæ, contra librum cui titulus: *The grounds and reaſons of the chriſtian religion:* accedit appendix qua probatur hiſtoriam verſionis LXX. Interpretum, ab Ariſtea ſcriptam, eſſe verum & genuinum autoris fœtum: per GUIL. WHISTON. *Londini, J. Senex. 1724. in-8.° 2. vol.*

1859. The ſcheme of literal profecy; id eſt, exemplum prophetiarum ad litteram ſumptarum, & examinatarum in ordine ad controverſiam quam movit liber cui titulus: *Diſcourſe of the grounds and reaſons of the chriſtian religion. Londini. 1726. in-8.°*

1860. The ſcheme of literal prophecy; id eſt, exemplum prophetiarum ad litteram ſumptarum, & examinatarum in ordine ad controverſiam quam movit liber cui titulus: *Diſcourſe of the grounds and reaſons of the chriſtian religion. Londini. 1727. in-8.°*

1861. L'uſage & les fins de la prophetie dans les divers âges du monde, en ſix diſcours: traduit de l'Anglois de T. SHERLOCK par ABR. LE MOINE. *Amſterdam, Smith. 1729. in-8.°*

Diſſertation ſur la canonicité de la ſeconde epitre de S. Pierre; traduite de l'Anglois de T. SHERLOCK par ABRAHAM LE MOINE. *Amſterdam, Smith. 1729. in-8.°*

Diſſertation ſur les idées que les Juifs avant J. C. ſe faiſoient des circonſtances & des ſuites de la chûte d'Adam; traduite de l'Anglois de T. SHERLOCK par ABRAHAM LE MOINE. *Amſterdam, Smith. 1729. in-8.°*

Diſſertation ſur la benediction donnée par Jacob à Juda; traduite de l'Anglois de T. SHERLOCK par ABR. LE MOINE. *Amſterdam, Smith. 1729. in-8.°*

1861. *A.* The divine legation of Moſes; id eſt, divinitas miſſionis Moſaïcæ, demonſtrata ex principiis religioſi Deiſtæ, ea ratione quòd in Veteri Teſtamento nulla ſit mentio præmiorum & ſuppliciorum in altera vita: authore GUILL. WARBURTON: Anglicè. *Londini. 1738. in-8.°*

Traitez de Dieu & des Perſonnes Divines.

Traitez de Dieu.

* RICH. CRAKANTHORP tractatus de providentia Dei. *Cantabrigiæ, Leon. Greene. 1623. in-4.°* D2. 2181. *A.*

1862. Apologia, ſive declaratio poteſtatis & providentiæ Dei in mundi gubernatione: auctore GEORG. HAKEWILL: Anglicè. *Oxoniæ, Rob. Allott. 1630. in-fol.*

1863. The divine life; id eſt, vita divina, ſive tractatus tres de cognitione Dei, de ambulatione cum Deo, de converſatione cum Deo in ſolitudine: autore RICH. BAXTERO: Anglicè. *Londini, Franc. Tyton. 1664. in-4.°*

1864. SAM. PARKERI tentamina phyſico-theologica de Deo; ſive theologia ſcholaſtica, ad normam novæ & reformatæ philoſophiæ concinnata. *Londini, Jo. Sherley. 1665. in-4.°*

1865. SAM. PARKERI diſputationes de Deo & providentia divina. *Londini, M. Clark. 1678. in-4.°*

1866. Divine dialogues; ſive dialogi theologici, continentes diſquiſitiones varias & inſtructiones circa attributa & providentiam Dei, circa regnum Dei in nobis & extra nos, ac demùm circa providentiam Dei in Eccleſiam: collecti per FRANC. PALÆOPOLITANUM: Anglicè. *Londini, Jac. Flesher. 1668. in-8.° 2. vol.*

Brevis diſputatio de fundamentis & certitudine fidei, cum hymnis quibuſdam in honorem myſteriorum D. N. Jeſu Chriſti: Anglicè. *Londini, Jac. Flesher. 1668. in-8.°*

1867. Interiora regni Dei, tribus tractatibus repræſentata, ſcilicet, Academia cœleſti, grandi oraculo, myſtico matrimonio Chriſti cum Eccleſia, à FRANC. ROUS, editio ſecunda, *typis Jo. Fr. Hagen. 1674. in-12.*

1868. Eſſais ſur la providence & ſur la poſſibilité phyſique de la reſurrection; traduits de l'Anglois du Docteur B. ſeconde édition, revûë & corrigée. *Amſterdam, Q. J. Ledet. 1731. in-12.*

Traitez de la Trinité.

1869. Τ'πιστικὴ, ſive catholicæ circa SS. Trinitatem fidei delineatio, ex ſcriptis Patrum ante-Nicænorum deſumpta: cui annexa eſt reſponſio brevis ad ea, quæ Chriſt. Sandius in nucleo ſuo hiſtoriæ Eccleſiaſticæ ex iiſdem Patribus in Arianorum gratiam oppoſuit: per SAM. GARDINERUM. *Londini, B. Tooke. 1677. in-8.°*

1870. Animadverſiones in librum D. Sherlock qui inſcribitur, *Vindiciæ SS. Trinitatis;* unà cum vindiciis magis neceſſariis primarii

hujus chriſtianæ fidei articuli à novis & falſis ejus explicationibus: authore Theologo quodam Eccleſiæ Anglicanæ: Anglicè *Londini, Randal Taylor. 1693. in-4.°*

1871. Accuſatio Tritheiſmi, intentata adversùs Doctoris Sherlock novam Trinitatis explicationem, à Theologo quodam Eccleſiæ Anglicanæ: Anglicè. *Londini, Joh. Withlock. 1695. in-4.°*

1872. Decreti Oxonienſis de tribus in Deo mentibus vindicatio, in tribus ad modeſtum ejus examinatorem modeſtioribus epiſtolis; à Theologo Tranſmarino. *1696. in-4.°*

1873. The Scripture-doctrine of the Trinity; id eſt, Scripturæ doctrina circa Trinitatem, tribus partibus abſoluta: authore SAMUELE CLARKE: Anglicè. *Londini, Jacobus Knapton. 1712. in-8.°*

Traitez de la Perſonne du Fils & de ſon Incarnation.

* Theſaurus Eccleſiæ poſitus in perpetua & ſanctâ Chriſti deprecatione, ſecundùm XVII. caput evangelii ſancti Joannis: Anglicè. *Cantabrigiæ, John. Legat. 1614. in-fol.* D2. 1822.

* JOHANNIS STALHAM vindiciæ Redemptionis; ſeu ſermones varii ſuper verba Matthæi capite XIII. verſ. 44. quibus exponitur œconomia Redemptionis: Anglicè. *Londini, Chriſt. Meredith. 1647. in-4.°* D2. 1987.

1874. Ἀπολύτρωσις Ἀπολυτρώσεως redemptio redemptionis; ſive opus mirabile redemptionis per Chriſtum, ex ſacris Scripturis explanatum; cum diſputatione de electione & reprobatione à JOH. GOODWIN: Anglicè. *Londini, John. Macock. 1651. in-fol.*

1875. True Chriſtianity; id eſt, verus Chriſtianiſmus, ſive de Chriſti abſoluto dominio, & neceſſaria hominis ſubjectione, ſermones duo habiti Wigorniæ à RICH. BAXTERO: Anglicè. *Londini, Nevill Simmons. 1655. in-12.*

1876. Making light of Chriſt; id eſt, manifeſtatio Chriſti & ſalutis per eum procuratæ; ſermo habitus Londini à RICH. BAXTERO: Anglicè. *Londini, R. White. 1655. in-12.*

1877. THOMÆ TAILORII Chriſtus revelatus; id eſt, Vetus Teſtamentum expoſitum, ſive tractatus de typis ac figuris Chriſti in Veteri Teſtamento: ex Anglico in Latinum verſus à S. A. *Lugduni Batavorum, Henr. Verbieſt. 1661. in-8.°*

1878. Diſſertatio theologica de perſona & officio Chriſti mediatorio: ab ANDR. FRID. FORNERETO. *Oxoniæ, Henr. Hall. 1673. in-4.°*

Conjectura circa ὑποτυπώσεις Clementis Romani; cui ſubjiciuntur caſtigationes in Epiphanium & Petavium de Euchariſtia, de cœlibatu Clericorum, & de orationibus pro vita functis: per JAC. DE ARDENNA. *Londini, Benj. Tooke. 1683. in-4.°*

An account of the ſpirits; id eſt, deſcriptio ſpiritus in diverſis Eccleſiæ ſæculis in mente hominis operantis; ſermo habitus per RICH. HOLLINGWORTH: Anglicè. *Londini, Hen. Brome. 1680. in-4.°*

Sermo habitus in coronatione Jacobi II. & Mariæ, Angliæ & Reginæ, die 23. Aprilis 1685. per FRANCISCUM, Epiſcopum Elienſem: Anglicè. *Londini, Rob. Clavell. 1685. in-4.°*

Brevis reſponſio circa quædam ſcripta D. Ducis de Buckingham circa religionem, tolerantiam & libertatem conſcientiæ: Anglicè. *Londini, Randal Taylor. 1685. in-4.°*

H. V. P. de nuperis Angliæ motibus epiſtola, in qua differitur de diverſum à publica religione circa divina ſentientium tolerantia. *Roterodami, Regnerus Leers. 1686. in-4.°*

Fides Eccleſiæ Anglicanæ, vindicata ab incertitudine; ſive concio coram Academia Oxonienſi habita à JO. CUDWORTH. *Oxoniæ, typis Sheldenianis. 1688. in-4.°*

1879. The harmony of the divine attributes; id eſt, harmonia divinorum attributorum in conſilio & perfectione redemptionis hominum à Domino: autore WILL. BATES: Anglicè. *Londini, Nathan. Ranew. 1675. in-4.°*

1880. Diſcurſus de cognitione Jeſu Chriſti, unione & communione cum ipſo; ejuſdemque diſcurſus defenſio & continuatio contra Pelagianos & Socinianos: autore WILL. SHERLOCK: Anglicè. *Londini, M. Clark. 1678. in-8.°*

1881. Summum bonum; ſeu vera & unica beatitudo hominibus per Chriſtum communicanda; ſex diſſertationibus explicata per EDM. ELISIUM. *Londini, Henr. Faithorne. 1681. in-12.*

1882. Vindicatio primorum Patrum, contra imputationes Gilb. Burnet, Epiſc. Sariſbur. in diſcurſu ipſius de divinitate & morte Chriſti; Eccleſiæ Anglicanæ theologis expoſita à SAM. HILL. Anglicè. *Londini, J. Whitlock. 1695. in-8.°*

1883. Tractatus philoſophico-theologicus de Perſona, id eſt, de hac voce *Perſona*, demonſtrans quid ſignificet quando uſurpatur de homine, de Deo à theologis, & quomodo intelligi debeat in doctrina de Trinitate: per JOAN. CLENDON. *Londini. John. Walthoe. 1710. in-8.°*

1884. THOMÆ WOOLSTON ſex de miraculis Chriſti ſermones; cum eorumdem ſermonum defenſione in duas partes diſtributa, contra cenſuras nonnullorum Eccleſiæ Anglicanæ Epiſcoporum: Anglicè. *Londini. 1728. in-8.° 2. vol.*

1884. *A.* RICHARDI SMALBROKE,

Epiſcopi Sancti Davidis, mandatum Clero diœceſis ejuſdem inſcriptum ad oppugnanda ſuccreſcentis impietatis ſcripta, & fidem Chriſtianorum propugnandam: Anglicè. *Londini, Jac. Knapton. 1729. in-8.°*

RICHARDI SMALBROKE, Epiſcopi Sancti Davidis, vindiciæ ad amovendum inſectationis iniquæ crimen, contra reſponſionem Jonathæ Jones; editio ſecunda: Anglicè. *Londini, S. Auſten. 1730. in-8.°*

GEORGII WADE ſermones duo; primus, de vi argumentorum ex miraculis Chriſti ductorum, ad probandam veritatem miſſionis ejus; alter verò de veritate & certitudine Reſurrectionis Chriſti: Anglicè. *Londini, Georg. Strahan. 1729. in-8.°*

A diſcourſe on our Saviour's miraculous power; id eſt, ſermo de divina Salvatoris noſtri virtute ad ſanandos morbos, contra Thomæ Woolſton ſcripta: Anglicè. *Londini, John. Pemberton. 1730. in-8.°*

1884. *B.* The tryal of the witneſſes; id eſt, recenſio & examen teſtimoniorum in gratiam Reſurrectionis D. N. J. C. contra objectiones Thomæ Woolſton & aliorum; quinta editio: Anglicè. *Londini, J. Roberts. 1729. in-8.°*

Chriſt's miracles no allegories; id eſt, Chriſti miracula, falsò ad allegoriam revocata; ſermo habitus à PRIDEAUX SUTTON: accedit THOMÆ HODGES concio de Reſurrectione Chriſti: Anglicè. *Londini, Sam. Mountfort. 1730. in-8.°*

An impartial examination; id eſt, examen ex æquo & bono, & confutatio argumentorum quæ commentus eſt Thomas Woolſton contra Reſurrectionem Chriſti: editio ſecunda, Anglicè. *Londini, J. Roberts. 1730. in-8.°*

A defence of the Scripture hiſtory; id eſt, defenſio hiſtoriæ Scripturæ ſacræ, quantùm ſpectat ad reſurrectionem filiæ Jairi, filii viduæ Naïm, & Lazari, contra quintum Thomæ Woolſton ſermonem de miraculis Chriſti; cum nonnullis annotationibus in reſponſum ejuſdem Woolſton ad librum Epiſcopi Sancti Davidis: Anglicè. *Londini, John. Pemberton. 1730. in-8.°*

* GEORGII WADE ſermones duo; primus, de vi argumentorum ex miraculis Chriſti ductorum, ad probandam veritatem miſſionis ejus; alter verò de veritate & certitudine Reſurrectionis Chriſti: Anglicè. *Londini, Georg. Strahan. 1729. in-8.°* D2. 1884. *A.*

1884. *C.* JOAN. ENTICK the evidence of Chriſtianity; id eſt, evidentia Chriſtianiſmi omnium oculis ſubjecta ex ſacra & profana hiſtoria: opus ex Dan. Huetio exſcriptum; cui præmiſſa eſt præfatio qua oſtenditur falſitas interpretationis allegoricæ miraculorum Chriſti: Anglicè. *Londini, Joſ. Pote. 1729. in-8.°*

* A letter to M.r Woolſton; id eſt, epiſtola ad D. Woolſton, cui occaſionem præbuit ejus reſponſio ad Thomam Smalbrocke, Epiſcopum Sancti Davidis: Anglicè. *Londini, J. Roberts. 1729. in-8.°* D2. 1885. *C.*

1885. A vindication of the miracles; id eſt, vindiciæ miraculorum Chriſti, contra tres Th. Woolſton ſermones priores, & falſas ipſius interpretationes: autore RICHARDO, Epiſcopo Sancti Davidis: Anglicè. *Londini, Jac. Knapton. 1729. in-8.°*

1885. *A.* Epiſcopi Londinenſis litteræ paſtorales duæ, editæ ad impugnanda ſcripta quædam impia Th. Woolſton; accedunt vindiciæ earumdem epiſtolarum: Anglicè. *Londini, Sam. Bukley & J. Roberts. 1729. & 1730. in-8.°*

Concio ad Clerum, habita in Eccleſia ſanctæ Mariæ Cantabrigienſis pro gradu doctoratus in ſacra theologia: à THOMA SHARP. *Londini, C. Davis. 1730. in-8.°*

* Chriſt's miracles no allegories; id eſt, Chriſti miracula, falsò ad allegoriam revocata; ſermo habitus à PRIDEAUX SUTTON: accedit THOMÆ HODGES concio de Reſurrectione Chriſti: Anglicè. *Londini, Sam. Mountfort. 1730. in-8.°* D2. 1884. *B.*

* An impartial examination; id eſt, examen ex æquo & bono, & confutatio argumentorum quæ commentus eſt Thomas Woolſton contra Reſurrectionem Chriſti; editio ſecunda: Anglicè. *Londini, J. Roberts. 1730. in-8.°* D2. 1884. *B.*

* A defence of the Scripture hiſtory; id eſt, defenſio hiſtoriæ Scripturæ ſacræ, quantùm ſpectat ad reſurrectionem filiæ Jairi, filii viduæ Naïm, & Lazari, contra quintum Thomæ Woolſton ſermonem de miraculis Chriſti; cum nonnullis annotationibus in reſponſum ejuſdem Woolſton ad librum Epiſcopi Sancti Davidis: Anglicè. *Londini, John. Pemberton. 1730. in-8.°* D2. 1884. *B.*

* RICHARDI SMALBROKE, Epiſcopi Sancti Davidis, vindiciæ ad amovendum inſectationis iniquæ crimen, contra reſponſionem Jonathæ Jones; editio ſecunda: Anglicè. *Londini, S. Auſten. 1730. in-8.°* D2. 1884. *A.*

* A diſcourſe on our Saviour's miraculous power; id eſt, ſermo de divina Salvatoris noſtri virtute ad ſanandos morbos, contra Thomæ Woolſton ſcripta: Anglicè. *Londini, John. Pemberton. 1730. in-8.°* D2. 1884. *A.*

1885. *B.* THOMÆ SHARP inquiſitio de cauſis Infidelitatis in ſermones duos diſtributa ſuper Johan. VII. 17. accedit ſermo de vera interpretatione Scripturæ ſacræ: Anglicè. *Londini, Jac. Knapton. 1730. in-8.°*

The reaſonableneſs of believing in Chriſt; id eſt, quòd rationi conſentaneum ſit credere in Chriſtum; cum appendice qua continentur breves notæ in ea quæ Th. Woolſton edidit de reſurrectione Lazari: authore WILH. HARRIS, Anglicè: editio ſecunda. *Londini, Rich. Ford. 1730. in-8.°*

A ſhort way with prophaneneſs and impiety; id eſt, via brevis incunda cum prophanis & impiis, ſive recta methodus ad ſiſtendum Infidelitatis incrementum ſine

damno libertatis naturalis & civilis: Anglicè. *Londini, J. Roberts. 1730. in-8.°*

Free thoughts on M.r Woolſton; id eſt, cogitata libero ſolutoque animo, deprompta de Th. Woolſton ſcriptis in epiſtola ad nobilem Leidenſem miſſa: Anglicè. *Londini. 1730. in-8.°*

1885. *c.* A fair ſtate of the controverſy; id eſt, verus controverſiæ ſtatus inter Th. Woolſton & eos qui ipſi adverſati ſunt: authore THOMA STAKHOUSE: Anglicè. *Londini, Edw. Symon. 1730. in-8.°*

Catholick principles; id eſt, principia catholica, ſive S. Pauli cultus, fides, ſpes & praxis: Anglicè. *Londini, Rich. Ford. 1730. in-8.°*

A Letter to M.r Woolſton; id eſt, epiſtola ad D. Woolſton, cui occaſionem præbuit ejus reſponſio ad Thomam Smalbrocke, Epiſcopum Sancti Davidis: Anglicè. *Londini, J. Roberts. 1729. in-8.°*

An expoſtulatory letter; id eſt, expoſtulatoria epiſtola ad D. Woolſton de poſtremis ipſius ſcriptis: Anglicè. *Londini, J. Roberts. 1730. in-8.°*

1886. A philoſophical enquiry; id eſt, diſceptatio philoſophica de doctrina & miraculis Chriſti inter ſe connexis & cohærentibus: Anglicè. *Londini, R. Willock. 1731. in-8.°*

1887. Les témoins de la Reſurrection de Jeſus Chriſt, examinés & jugés ſelon les regles du Barreau, pour ſervir de réponſe aux objections du ſieur Woolſton: traduits de l'Anglois; & precedés d'une diſſertation hiſtorique ſur les écrits de M. Woolſton, ſa condamnation, & les écrits publiés contre luy: par A. LE MOINE. *La Haye, P. Goſſe. 1732. in-8.°*

1888. Le ſens litteral de l'Ecriture ſainte, defendu contre les objections des anti-Scripturaires, & des incredules modernes: traduit de l'Anglois de M. Stackhouſe; avec une diſſertation du traducteur ſur les demoniaques de l'evangile. *La Haye, H. Scheurleer. 1738. in-8.° 3. vol.*

1889. A diſcourſe concerning two divine poſitions, id eſt, ſermo de duabus quæſtionibus theologicis; una, quòd animæ Patrum defunctorum ante adventum D. N. J. C. in cœlum immediatè aſcenderint; altera de deſcenſu Chriſti ad inferos; adversùs librum Rich. Smith, Oxonienſis: Anglicè. *Londini, Roger Ward. 1582. in-8.°*

1890. The ſurvey of Chriſt's ſufferings; id eſt, expoſitio eorum quæ Chriſtus pro humano genere redimendo paſſus eſt, & de ejus ad inferos pro ſalute noſtra deſcenſu: per THOM. BILSON, Epiſcop. Winton: Anglicè. *Londini, Melchiſ. Brandwood. 1604. in-fol.*

1891. De deſcenſu Chriſti ad inferos libri IV. inchoati ab HUG. SANFORDO, & à ROB. PARKERO ad umbilicum perducti & editi; in quibus non pauca poëtica, hiſtorica, philoſophica, theologica ad veritatem divinam illuſtrandam ex Hebraïcis, Arabicis, Græcis, Latiniſque Scriptoribus jam primùm orbi Chriſtiano evulgantur. *Amſtelodami, Ægid. Thorpius. 1611. in-4.°*

1892. Tricœnium Chriſti in nocte proditionis ſuæ; explanatum ab EDWARDO KELLET: Anglicè. *Londini, Thom. Cotes. 1641. in-fol.*

* Immanuel, or the myſtery of the Incarnation; id eſt, Emmanuel, ſive myſterium Incarnationis Filii Dei; declaratum à JAC. USSERIO, Archiepiſcopo Armachano: Anglicè. *Londini, Rich. Royſton. 1645. in-fol.* D2. 115.

1893. The witneſſes to chriſtianity; id eſt, teſtimonia chriſtianæ religionis: ſive tractatus in duas partes diſtributus, quarum prima oſtenditur quòd Chriſtus ſit Filius Dei; altera verò quòd in ipſo habeamus vitam æternam: authore SIMONE PATRICK, Anglicè. *Londini, Rob. Royſton. 1677. in-8.° 2. vol.*

1894. Diatriba de anno & menſe natali Jeſu Chriſti; in qua omnia quæ ex hiſtoria erui poſſunt ad hujus argumenti dilucidationem facientia, accuratè diſcutiuntur, & præcipui veterum & Neotericorum errores huc pertinentes refelluntur: authore PETRO ALLIX. *Londini, Dav. Mortier. 1710. in-8.°*

Traitez du Saint Eſprit.

* An account of the ſpirits; id eſt, deſcriptio Spiritus in diverſis Eccleſiæ ſæculis in mente hominis operantis; ſermo habitus per RICH. HOLLINGWORTH: Anglicè. *Londini, Henr. Brome. 1680. in-4.°* D2. 1878.

1895. Diſcurſus de operationibus Spiritus ſancti, unà cum confutatione cujuſdam partis libri Doctoris Oweni de eadem materia; in tres partes diviſus, pars prima: authore WILL. CLAGETT, Anglicè. *Londini, Henr. Brome. 1680. in-8.°*

Traitez des Créatures.

Traitez touchant le Monde & ſa Création.

* Viſio Scipionis Chriſtiani, ſive tractatus de ſole, luminari majore; in quo diſtincta quatuor dierum opera uſque ad creationem ſolis exprimuntur: opus inchoatum à GALFRIDO BURDONO; epiſtolicæ item aliquot ejuſdem meditationes, præcipuè de aliquibus verbis Leonis Magni, de Prophetarum differentia: deque regimine eccleſiaſtico. *Lugduni Batavorum, Joan. Maire. 1616. in-8.°* D2. 1769.

1896. Coſmologia ſacra; ſive ſermo de

universo creato & de regno Dei; in quinque libros distinctus à NEHEMIA GREW: Anglicè. *Londini, S. Smith. 1701. in-fol.*

Traitez des Anges & des Démons.

1897. Traité sur les miracles, dans lequel on prouve que le diable n'en sçauroit faire pour confirmer l'erreur; où l'on fait voir par plusieurs exemples tirez de l'histoire sainte & profane, que ceux qu'on luy attribue ne sont qu'un effet de l'imposture & de l'adresse des hommes; & où l'on examine le systeme opposé, tel que l'a etably Sam. Clarke dans le chap. XIX. du second volume de son traité sur la religion naturelle & chrestienne: par JACQ. SERCES. *Amsterdam, P. Humbert. 1729. in-12.*

Traitez de l'Homme.

Traitez de l'Homme & de sa Chûte.

1898. Mysterium & medulla Bibliorum; sive fœdus Dei cum homine, in Adamo ante lapsum, & in Christo post lapsum: per FRANC. ROBERTS, sacræ theologiæ Doctorem: Anglicè. *Londini, Georg. Calvert. 1657. in-fol.*

* Moderatum judicium de quæstione theologica, an dentur tres partes hominis essentiales! expositum à S. C. LEUBERN. *Magdeburgi, Christoph. Seidelius. 1708. in-4.°* D2. 2269. *A.*

* Dissertation sur les idées que les Juifs avant J. C. se faisoient des circonstances & des suites de la chûte d'Adam; traduite de l'Anglois de T. SHERLOCK par ABRAHAM LE MOINE. *Amsterdam, Smith. 1729. in-8.°* D2. 1861.

Traitez du Péché Originel.

1899. Expositio doctrinæ de peccato originali: authore JEREM. TAYLOR, Anglicè. *Londini, Jac. Flesher. 1656. in-8.°*

1900. RICH. BAXTERI disputationes duæ de peccato originali; prima ut ab Adamo, secunda ut à proximis parentibus traducitur: Anglicè. *Londini, Rob. Gibbs. 1675. in-8.°*

Traitez du Libre Arbitre & de la Grace.

1901. RICHARDI THOMSONIS diatriba de amissione & intercisione gratiæ & justificationis. *Lugduni Batavorum, Joan. Patius. 1616. in-8.°*

Brevis & dilucida explicatio doctrinæ de electione, prædestinatione ac reprobatione: authore MATTHÆO HUTTON, Archiepiscopo Eboracensi: accesserunt aliorum opuscula de eodem argumento; necnon Lambethani articuli cum Anglicana confessione & Patrum sententia, maximè Augustini, collati. *Hardervici, Henr. Laurentius. 1613. in-8.°*

PETRI BARONIS summa trium de prædestinatione sententiarum, cum notis JOAN. PISCATORIS ad eamdem. *Hardervici. 1613. in-8.°*

1902. ROB. ABBOT exercitationes IV. de gratia & perseverantia Sanctorum; quibus accessit ejusdem animadversio in Richardi Thomsoni diatribam de amissione & intercisione justificationis & gratiæ. *Londini, Joan. Billius. 1618. in-4.°*

1903. De gratia & perseverantia Sanctorum exercitationes aliquot, in Academia Oxoniensi habitæ à ROB. ABBOT, Episcopo Sarisburiensi; quibus accessit animadversio in Richardi Thomsoni, Anglo-Belgici, diatribam de amissione & intercisione justificationis & gratiæ. *Francofurti, Jonas Rosa. 1618. in-8.°*

1904. De perseverantia Sanctorum prælectiones, Oxonii habitæ à SEBASTIANO BENEFEELDO, theologiæ Doctore & Professore, adversùs Bart. Battum. *Francofurti. 1618. in-8.°*

Fraterna & modesta ad omnes Ecclesias Reformatas, pro unanimi in toto religionis Evangelicæ negotio consensu inter se constituendo, exhortatio; nomine Fratrum Evangelicorum in regno Poloniæ existentium edita. *Francofurti, Jonas Rosa. 1618. in-8.°*

1905. ANT. WOTTON de reconciliatione peccatoris libri IV. in quibus doctrina Ecclesiæ Anglicanæ de justificatione impii explicatur, adversùs Protestantium quorumdam sententiam & Pontificiorum, ac præcipuè concilii Tridentini de re ipsa errores. *Basileæ. 1624. in-4.°*

1906. RICH. BAXTERI, Th. Presbyterani, admonitio ad Will. Eyrium circa ejus errores in libro cui titulus: *Justificatio Infidelium:* Anglicè. *Londini, Th. Underhill. 1654. in-4.°*

An unsavoury volume of M.r Jo. Crandon; id est, Joan. Crandon liber, in quo nullus sapor, adhibita censoria virgula recognitus: authore RICH. BAXTERO: Anglicè. *Londini, Thom. Underhill. 1654. in-4.°*

RICH. BAXTER's account; id est, RICH. BAXTERI narratio, qua rationem reddit, cur dissentiat in doctrina de fide justificante à sententia T. Blake: Anglicè. *Londini, Thom. Underhill. 1654. in-4.°*

RICH. BAXTER's reply; id est, RICHARDI BAXTERI responsio ad Georg. Kendalli digressionem in libro quem edidit adversùs D. Goodwin: Anglicè. *Londini, Th. Underhill. 1654. in-4.°*

RICH. BAXTER's apology; id est, RICHARDI BAXTERI apologia contra objectiones T. Blake, digressionem Kendalli, cum animadversionibus in postremam dissertationem Lud. Molinæi, & admonitionem D. Eyre, pariterque cum recognitione libri D. Caryl de satisfactione: Anglicè. *Londini, Th. Underhill. 1654. in-4.°*

1907. Aphorismi justificationis, ad usum Ecclesiæ Kederminster in comitatu Wigorniensi, explicati à RICH. BAXTERO; cum responsione ad objectiones contra hosce aphorismos propositas: Anglicè. *Hagæ, Abraham Brown. 1655. in-8.°*

1908. RICH. BAXTERI confeſſio fidei ſuæ, præſertim circa obedientiam erga Chriſtum, ſinceramque pœnitentiam, quæ ad juſtificationem & ſalutem requiritur: Anglicè. *Londini, Th. Underhill. 1655. in-4.°*

Humble advice; id eſt, ſuppliex monitum, ſive nonnulla capita quæ RICH. BAXTERUS propoſuit Parlamento in concione quam habuit anno 1655. *Londini, Th. Underhill. 1655. in-4.°*

1909. RICH. BAXTERI judicium de hodiernis controverſiis circa perſeverantiam Sanctorum: Anglicè. *Londini, Th. Underhill. 1657. in-4.°*

RICH. BAXTERI ſermo de pœnitentia, habitus coram Communibus in Parlamento congregatis anno 1660. Anglicè. *in-4.°*

De officio cœleſtium meditationes, quibus etiam refellitur Ægid. Firmini liber cui titulus: *Verus Chriſtianus*: à RICH. BAXTERO: Anglicè. *Londini. 1671. in-4.°*

The difference between the power; id eſt, diſcrimen inter authoritatem Magiſtratuum Politicorum, & Paſtorum Eccleſiaſticorum: à RICH. BAXTERO: Anglicè. *Londini, Nevil Simmons. 1671. in-4.°*

Catechiſmus Quakerorum, à RICH. BAXTERO: Anglicè. *Londini, Thom. Underhill. 1655. in-4.°*

RICH. BAXTERI de vera & juſta lætitia ſermo, in Eccleſia ſancti Pauli habitus coram Majore & Aldermanis an. 1660. Anglicè. *Londini, Francys Tyton. in-4.°*

* The crucifying of the World; id eſt, crucifixio orbis per crucem Chriſti: authore RICH. BAXTERO, Anglicè. *Londini, Nevil Simmons. 1658. in-4.°* D2. 2109.

1910. RICH. BAXTERI tractatus de juſtificatione, adversùs Doctorum quorumdam ſententiam: Anglicè. *Londini, Nevil Simmons. 1658. in-4.°*

RICH. BAXTERI tractatus de fide quæ ſalutem operatur: Anglicè. *Londini, Nevill Simmons. 1658. in-4.°*

RICH. BAXTERI diſputationes quinque de politia eccleſiaſtica & cultu religioſo: Anglicè. *Londini, Nevil Simmons. 1659. in-4.°*

1911. LUDOVICI MOLINÆI epiſtola ad amicum, in qua gratiam divinam, ſeque defendit adversùs objecta Joan. Dallæi in præfatione libri in Epicritam. *Londini, Rob. Daniel. 1658. in-12.*

* THOMÆ, Angli, EX ALBIIS Eſt-Saxonum, mens Auguſtini de gratia Adami: opus hermeneuticum, ad conciliationem gratiæ & liberi arbitrii in via Digbœana acceſſorium. *Coloniæ Agrippinæ, Joan. Kinckius. 1659. in-12.* D2. 2156.

* THOMÆ, Angli, EX ALBIIS Eſt-Saxonum, quæſtio theologica de gratia & libero arbitrio, ſecundùm principia peripatetices Digbœanæ conciliandis, *Coloniæ Agrippinæ, Joan. Kinckius. 1659. in-12.* D2. 2156.

* Conciliatio doctrinæ Pauli & Jacobi de fide & operibus: Anglicè. *Oxonii, H. Hall. 1665. in-12.* D2. 1803.

1912. THOMÆ TULLII, ſacræ theologiæ Doctoris, juſtificatio Paulina ſine operibus, ex mente Eccleſiæ Anglicanæ & aliarum Reformatarum aſſerta & illuſtrata, contra nuperos Novatores. *Oxoniæ, Henr. Hall. 1674. in-4.°*

THOMÆ TULLII diſſertiuncula de ſententia Paulina, Rom. VII. à comm. 14. in qua oſtenditur Paulum de ſe loqui regenito, non autem in perſona hominis nondum regeniti. *Oxoniæ, L. Lichfield. 1674. in-4.°*

1913. GUIL. FORBESII, Epiſcopi Edenburg. conſiderationes modeſtæ & pacificæ controverſiarum de juſtificatione, Purgatorio, invocatione Sanctorum, Chriſto mediatore, & Euchariſtia: editio tertia, annotationibus & vitæ authoris elencho aucta; curante JOAN. FABRICIO. *Francofurti. 1707. in-8.°*

Traitez de la Prédeſtination & de la Réprobation.

* Brevis & dilucida explicatio doctrinæ de electione, prædeſtinatione & reprobatione: authore MATTHÆO HUTTON, Archiepiſcopo Eboracenſi: acceſſerunt aliorum opuſcula de eodem argumento; nempe Lambethani articuli cum Anglicana confeſſione & Patrum ſententia, maximè Auguſtini, collati. *Hardervici, Henr. Laurentius. 1613. in 8.°* D2. 1901.

* PETRI BARONIS ſumma trium de prædeſtinatione ſententiarum, cum notis JOAN. PISCATORIS ad eamdem. *Harderviei. 1613. in-8.°* D2. 1901.

* Gotteſchalci & prædeſtinatianæ controverſiæ ab eo motæ hiſtoria; unà cum duplici ejuſdem confeſſione: nunc primùm edita à JAC. USSERIO. *Dubliniі. 1631. in-4.°* D2. 2403.

1914. Gotteſchalci & prædeſtinatianæ controverſiæ ab eo motæ hiſtoria; unà cum dupliee ejuſdem confeſſione: nunc primùm in lucem edita à JACOBO USSERIO. *Hanoviæ, Jacobus Laſche. 1662. in-8.°*

1915. Obſervationes de prædeſtinatione in tractatum cui titulus: *Amor Dei erga genus humanum;* ſcriptæ à JOANNE, Epiſcopo Saliſbur. Anglicè. *Londini, John. Partridge. 1640. in-8.°*

* De abſoluto reprobationis decreto; verſio ex Anglico. *Amſtelodami, Joh. & Corn. Blaeu. 1640. in-8.°* D2. 1010.

1916. Articuli Lambethani; id eſt, I. articulorum Lambethæ exhibitorum hiſtoria. II. articuli de prædeſtinatione & annexis capitibus, à DAN. WHITAKERO Lambethæ propoſiti.

propoſiti. III. Iidem, prout ab Epiſcopis, Theologiſque concepti & admiſſi. IV. LANC. ANDREWES, Wintonienſis Epiſcopi, de articulis ſynodo oblatis judicium; unà cum ejuſdem cenſuræ cenſuræ D. Barreti de certitudine ſalutis. V. ſententia D. OVERAL de prædeſtinatione ἐν τοῖς ἐξομολογ. *Londini. 1651. in-12.*

Fur prædeſtinatus; ſive dialogiſmus inter quemdam ordinis Prædicantium, Calviniſtam, & furem ad laqueum damnatum habitus de prædeſtinatione; in quo ad vivum repræſentatur, non tantùm quomodo Calviniſtarum dogmata ex ſe ipſis anſam præbent ſcelera & impietates quaſvis patrandi, ſed inſuper quomodo eadem maximè impediunt quominùs peccator ad vitæ emendationem & reſipiſcentiam reduci poſſit. *Londini. 1651. in-12.*

1917. GEORG. KENDALLI fur pro tribunali; examen dialogiſmi qui inſcribitur, *Fur prædeſtinatus:* acceſſerunt oratio de doctrina Neopelagiana, habita Oxonii in comitiis Julii IX. M.DCLIV. Tuiſſii vita & vindiciæ à calumniis & ſophiſmatis Fr. Annati Jeſuitæ, & diſſertatiuncula de novis actibus immanentibus, ſint-ne Deo aſcribendi. *Oxonii, Henr. Hall. 1657. in-8.°*

1918. The divine philantropic defended; id eſt, amor Dei erga homines defenſus, ſeu THO. PIERCE notæ circa decreta Dei, præſertim circa decretum reprobationis: Anglicè. *Londini, Rich. Royſton. 1657. in-4.°*

1919. THO. AYLESBURY, Preſbyteri Angli, diatribæ de æterno divini beneplaciti circa creaturas intellectuales decreto: pars prima. *Cantabrigiæ, Joan. Field. 1659. in-4.°*

1920. Deus juſtificatus contra aſſertores abſolutæ reprobationis; cum animadverſionibus in poſtremum quemdam D. Parkeri ſermonem de dominio & bonitate Dei: Anglicè. *Londini, E. Cottes. 1668. in-8.°*

1921. Gods goodneſs vindicated; id eſt, bonitas Dei vindicata, adversùs eos qui tentationes experiuntur occaſione doctrinæ de reprobatione & damnatione: à RICH. BAXTERO: Anglicè. *Londini, N. Simmons. 1671. in-12.*

1922. Gods love to manking manifeſted; id eſt, amor Dei erga homines demonſtratus, refellendo decretum abſolutum circa illorum damnationem: Anglicè. *Londini, John. Clark. 1673. in-8.°*

* Articuli Lambethani, cum Doctorum in eos cenſura: editio tertia. *Amſtelodami, Joan. Paulius. 1696. in-12.* D2. 1851.

1922. *A.* Diſputatio de vera poteſtate verborum horumce: *Electio, Reprobatio;* de redemptione Chriſti, de gratia divina, de libertate voluntatis, de perſeverantia Sanctorum: *Tome II. Part. II.* authore D. WHITBY, Anglicè. *Londini, Joan. Wyat. 1710. in-8.°*

Traitez de l'Antechriſt & de la Fin du Monde.

1923. An interpretation of the number 666. id eſt, interpretatio numeri 666. qua declaratur quomodo ſit explicandus hic numerus, utpote nota Antichriſti, & cum ea convenire alias omnes ejuſdem notas; per FRANC. POTTER, Baccal. Theol. Anglicè. *Oxoniæ, Leon. Lichfield. 1642. in-4.°*

* Defenſio petitionis Wigornienſium pro Miniſtris Anglicanis, in reſponſionem ad XVI. quæſtiones editas in libro cui titulus: *De triplici Antichriſti ſtatu;* cum XVI. quæſtionibus contrariis, & monito ſupplici ad Parlamentum, Populum & Miniſtros: Anglicè. *Londini, Th. Underhill. 1653. in-4.°* D2. 2549.

1924. Tractatus de morte, ſive de noviſſimo inimico deſtruendo; ſermo habitus in exequiis Elizabethæ, viduæ Joſephi Baker, Paſtoris Wigorn. à RICH. BAXTERO: Anglicè. *Londini. in-12.*

1925. De la mort & du jugement dernier, traduit de l'Anglois de GUIL. SHERLOCK en François par DAVID MAZEL. *Amſterdam, Henry Deſbordes. 1696. in-8.°*

1926. Ἀποκάλυψις Ἀναστάσεως, ſive reſurrectio revelata; libris ſeptem, quibus declaratur, futurum aliquando cum Sanctis regnum Chriſti ſuper terram; authore NATHAN. HOMES, theologiæ Doctore: Anglicè. *Londini, Rob. Ibbitſon. 1654. in-fol.*

1927. Sermo de judicio; habitus coram Majore & Aldermanis civitatis Londinenſis anno 1654. à RICH. BAXTERO: Anglicè. *Londini, W. Whitwood. 1668. in-12.*

1928. THOMÆ, Angli, EX ALBIIS Eſt-Saxonum, ratio villicationis de medio animarum ſtatu. *Pariſiis. 1653. in-12.*

* THOMÆ, Angli, EX ALBIIS Eſt-Saxonum, ratio villicationis de medio animarum ſtatu. *Coloniæ Agrippinæ, Joan. Kinckius. 1659. in-12.* D2. 2156.

1929. De l'immortalité de l'ame & de la vie eternelle; traduit de l'Anglois de GUIL. SHERLOCK. *Amſterdam, Pierre Humbert. 1708. in-8.°*

1930. A letter to M.r Dodwell, wherein all the arguments in his epiſtolary diſcourſe againſt the immortality of the ſoul, &c. id eſt, epiſtola ad Dodwellum, qua refelluntur argumenta ab eo congeſta contra immortalitatem animæ, & ſanctorum Patrum hac de re judicia

bona fide exponuntur; accedunt obſervationes in librum cui titulus, *Amyntor:* authore SAM. CLARKE; quinta editio. *Londini, Guil. Botham. 1718. in-8.°*

1930. A. De ſtatu mortuorum & reſurgentium liber: acceſſerunt epiſtolæ duæ circa libellum de archæologiis philoſophicis; auctore THOMA BURNETIO. *Londini. 1726. in-8.°*

* A diſcourſe againſt Purgatory, id eſt, ſermo contra Purgatorium: Anglicè. *Londini, Brabazon Aylmer. 1685. in-4.°* D2. 2358.

1931. Recherches ſur la nature du feu de l'Enfer, & du lieu où il eſt ſitué; traduites de l'Anglois de M. SWINDEN, Docteur en théologie, par M. BION, Miniſtre de l'Egliſe Anglicane. *Amſterdam, Wetſteins. 1728. in-8.°*

Traitez touchant la Sainte Vierge.

1932. SAM. SCHROEERI diſſertatio theologica de ſanctificatione ſeminis Mariæ Virginis in actu conceptionis Chriſti, ſine redemptionis pretio; contra antiquum Scholaſticorum nonnullorum præſervationis in lumbis Adami figmentum. *Lipſiæ, Joan. Frid. Braun. 1709. in-4.°*

Traitez touchant les Saints.

1933. Communio Sanctorum; ſive tractatus de fidelium cum Deo & Angelis, deque mutua eorum inter ſe in hac vita communione: authore HENR. AINSWORTH; Anglicè. *Amſtelodami, Giles Thorp. 1607. in-8.°*

* RICH. MONTACUTII appellatio ad Cæſarem; ſeu reſponſio de criminibus Arminianiſmi & Papiſmi ipſi objectis: Anglicè. *Londini, Matth. Lownes. 1625. in-4.°* D2. 2321.

* A diſcourſe concerning invocation of Saints; id eſt, ſermo de invocatione Sanctorum: Anglicè. *Londini, Ben. Tooke. 1684. in-4.°* D2. 2358.

Traitez de l'Egliſe.

Traitez generaux de l'Egliſe.

1934. Simplex & fidelis narratio de inſtituta ac demùm diſſipata Belgarum, aliorumque peregrinorum in Anglia Eccleſia, & potiſſimùm de ſuſceptis poſteà illius nomine itineribus, quæque eis in illis evenerunt; in qua multa de cœnæ Dominicæ negotio, aliiſque rebus tractantur: authore JOAN. UTENHOVIO. *Baſileæ, Joan. Oporinus. 1560. in-8.°*

1935. The ſumme of the conference betweene John Rainoldes and John Hart; id eſt, ſumma colloquii Joh. Rainoldi, & Joh. Harti de capite & fide Eccleſiæ, ab ipſo RAINOLDO conſcripta, cum aliis quibuſdam tractatibus polemicis: Anglicè. *Londini, W. Hall. 1609. in-4.°*

1936. Summa colloquii Joh. Rainoldi cum Joh. Harto de capite & fide Eccleſiæ; ab ipſo RAINOLDO conſcripta, & ab HENR. PARRÆO ex Anglico in Latinum verſa. *Londini, J. Norton. 1611. in-fol.*

1937. Of the Church five bookes; id eſt, libri ſex RICH. FIELD, theologiæ Doctoris, de Eccleſia: Anglicè; editio ſecunda. *Oxoniæ, Will. Turner. 1628. in-fol.*

1938. The true Church; id eſt, Eccleſia vera, demonſtrata per GREG. WILLIAMS, Decanum Bangorenſem: Anglicè. *Londini, John Haviland. 1629. in-fol.*

1939. Felicitas ultimi ſeculi; epiſtola in qua inter alia calamitoſus ævi præſentis ſtatus deploratur, certa felicioris ſpes oſtenditur, & ad promovendum publicum Eccleſiæ & rei litterariæ bonum omnes excitantur; ſcripta à JOH. STOUGHTONO, edita à SAM. HARTLIBIO. *Londini, Rich. Hodkinſon. 1640. in-8.°*

1940. Diſſertatio de pace & concordia Eccleſiæ: Anglicè. *Londini, Ja. Cottrel. 1653. in-8.°*

1941. Ἱερὰ Δάκρυα, Eccleſiæ Anglicanæ ſuſpiria, lacrymæ, preces, cantica; quibus ſtatus præſens Eccleſiæ Anglicanæ confertur cum veteri, & morborum cauſæ & remedia oſtenduntur: authore JOH. GAUDEN, theologiæ Doctore: Anglicè. *Londini, R. Royſton. 1659. in-fol.*

1942. The ſucceſſive viſibility of the Church; id eſt, ſucceſſiva viſibilitas Eccleſiæ, cujus ſaniora membra ſunt Proteſtantes, adversùs Wilh. Jonhſon: authore RICH. BAXTERO; Anglicè. *Londini. 1660. in-8.°*

GUILLELMI JOHNSON explicatio terminorum quorumdam qui frequentiùs uſurpantur de Eccleſia; cum quæſtionibus & reſponſis RICHARDI BAXTERI: Anglicè. *Londini. 1660. in-12.*

Epiſtola ſcripta ad Thomam Smith Papiſtam de Eccleſia Romana. *Londini. 1660. in-12.*

1943. Univerſal concord, id eſt, univerſalis Eccleſiæ concordia; pars prima: authore RICH. BAXTERO; Anglicè. *Londini, Nevil Simmons. 1660. in-8.°*

1944. RICH. BAXTERI tractatus de vera Eccleſia, quænam ſit, quòd totus orbis Chriſtianus ſub uno capite Chriſto, cujus pars ſanior Reformati ſunt; an ſit Papa Romanus? Anglicè. *Londini, Rich. Janeway. 1679. in-4.°*

A moral prognoſtication, id eſt, prognoſticon morale; 1.° quid continget Eccleſiis donec in unum coaleſcant reſtituta unitate, ſimplicitate & charitate; 2.° de modo quo hæc reſtitutio veriſimiliter fieri

queat in illa ætate aurea amoris: authore RICHARDO BAXTERO: Anglicè. *Londini, Th. Simmons. 1680. in-4.°*

Inquisitio de Schismaticis Anglicanis, merisque non-Conformistis: à RICARDO BAXTERO: Anglicè. *Londini, Nevil Simmons. 1681. in-4.°*

Quæstio, num congregationes Parochiales sint verè christianæ Ecclesiæ, tum utrùm Episcopi & Parochi verè sint Pastores, in responsionem ad duos libellos editos in gratiam regiminis Parochialium Ecclesiarum: authore RICHARDO BAXTERO: Anglicè. *Londini, Th. Parkhurst. 1684. in-4.°*

Catholick communion defended; id est, catholica communio vindicata, in quinque partes distributa, adversùs librum Dom. Raphsoni, vindicationem Doctoris Stillingfleet, & argumenta duodecim Doctoris Joh. Owen, quibus Parochialium Ecclesiarum regimen confirmat: authore RICHARDO BAXTERO: Anglicè. *Londini, Th. Parkhurst. 1684. in-4.°*

Catholick communion doubly defended; id est, catholicæ communionis defensio altera, contra Doctoris Oweni vindicias: authore RICHARDO BAXTERO: Anglicè. *Londini, Th. Parkhurst. 1684. in-4.°*

RICHARDI BAXTERI oratio in funere Henrici Ashhurst, civis Londin. Anglicè. *Londini, Nevil Simmons. 1681. in-4.°*

RICHARDI BAXTERI oratio in funere Joh. Corbet, Ministri Ecclesiæ Christi: Anglicè. *Londini, Th. Parkhurst. in-4.°*

* GUIL. JOHNSON explicatio terminorum quorumdam qui frequentiùs usurpantur de Ecclesia; cum quæstionibus & responsis RICH. BAXTERI: Anglicè. *Londini. 1660. in-12.* D2. 1942.

1945. The cure of Church divisions; id est, curatio divisionum Ecclesiæ, sive monita ad Christianos imbelles, ne Ecclesiam dividant aut perturbent; authore RICH. BAXTERO: Anglicè. *Londini, Nevil Simmons. 1670. in-8.°*

1946. Disquisitio causarum & occasionum unde Clerus & religio in contemptum venerint: Anglicè. *Londini, W. Godbid. 1670. in-8.°*

1947. Observationes in responsionem ad disquisitionem causarum & occasionum unde Clerus & religio in contemptum venerint: Anglicè. *Londini, N. Brooke. 1671. in-8.°*

1948. Vindicatio Cleri à contemptu quem incurrisse eum ait autor libelli cui titulus: *Fundamenta & occasiones unde Clerus & religio in contemptum venerint:* Anglicè. *Londini, And. Clark. 1672. in-8.°*

1949. The naked truth; id est, veritas nudata, seu verus status Ecclesiæ primitivæ: authore Doctore CRAFTS, Episcopo Erfordiensi: Anglicè. *1675. in-4.°*

Animadversiones in libellum cui titulus: *Veritas nudata*, &c. editio secunda: Anglicè. *Londini, Benj. Tooke. 1676. in-4.°*

AND. RIVETI, junioris, annotationes in animadversiones in libellum cui titulus: *Veritas nudata*: *Tome II. Part. II.* accedit brevis historia generalium conciliorum, symbolorum, & aliorum ad religionem pertinentium: Anglicè. *1676. in-4.°*

Lex talionis; seu autor veritatis nudatæ nudatus: Anglicè. *Londini, Henr. Bremc. 1676. in-4.°*

* A modest survey; id est, examen breve eorum, quæ continentur in libello cui titulus, *Naked truth, veritas nudata*, gravissimorum quorumdam capitum. *Londini, Moses Pitt. 1676. in-4.°* D2. 2354.

1950. Codex canonum Ecclesiæ primitivæ vindicatus ac illustratus à GUIL. BEVEREGIO. *Londini, S. Roycrofi. 1678. in-4.°*

* A moral prognostication, id est, prognosticon morale; 1.° quid contingat Ecclesiis donec in unum coalescant, restituta unitate, simplicitate & charitate; 2.° de modo quo hæc restitutio verisimiliter fieri queat in illa ætate aurea amoris: authore RICH. BAXTERO: Anglicè. *Londini, Th. Simmons. 1680. in-4.°* D2. 1944.

1951. Primordia, sive origo & incrementum primitivæ Ecclesiæ Dei: authore THO. TANNER; adjunctis duabus epistolis, ad respondendum totidem quæstionibus D. Rudyerdi; prima, de multiplicatione humani generis usque ad diluvium; secunda, de multiplicatione filiorum Israel in Ægypto: Anglicè *Londini, Rich. Chiswell. 1683. in-8.°*

1952. Tractatus de uno altari & uno sacerdotio, ex antiquis autoribus, in eorum adversùs schismata controversiis; quo differitur de natura & principiis schismatis secundùm mentem veterum: per HENR. DODWELL; Anglicè. *Londini, Benj. Tooke. 1683. in-8.°*

1953. De statu Ecclesiæ venturi temporis; sive inspectio in prophetias divinas, de statu Ecclesiæ in ultimis mundi ætatibus futuræ: authore W. A. Anglicè. *Londini, Walter Kettilby. 1684. in-8.°*

* Conjunctio Christi & Ecclesiæ in typo; authore RADULPHO CUDWORTHO: ex Anglico Latinè versa, & annotationibus illustrata à Jo. LAUR. MOSHEMIO. *Ienæ, vid. Meyeri. 1733. in-fol.*

Traitez de la Discipline de l'Eglise.

* Injunccions geuen, by the most excellent Prince Edwarde the Sixt of the churche of Englande, and of Irelande, the supreme head; seu, Eduardi VI. edictum de rebus ad politiam ecclesiasticam spectantibus. *London, Richard Grafion. 1548. in-4.°* B. 720.

* Articles to be inquired; id est, articuli de quibus inquirendum est. *London, Rich. Grafion. 1648. in-4.°* B. 720.

* Certaine ſermons, or homelies, appoynted by the kinges Majeſtie, to be declared and redde, by all perſones, Vicars, or Curates, every ſondaye in their Churches, where they have cure; ſeu, ſermones & homiliæ in Eccleſiis recitandæ juſſu Eduardi VI. *London, Richard Grafton. 1548. in-4.°* B. 720.

1954. The defenſe of the aunſwere to the admonition, againſt the replie of T. C. by John Whitgift; id eſt, defenſio reſponſionis ad monitum adverſùs replicationem Tho. Cartwrigti, per JOAN. WHITGIFT: Anglicè. *Londini, Henr. Binneman. 1574. in-fol.*

1955. THOMÆ CARTWRIGT replicatio altera adverſùs ſecundam reſponſionem Doctoris Joan. Whitgiftes de eccleſiaſtica diſciplina: Anglicè. *1575. in-4.°*

1956. THOMÆ CARTWRIGT iterata reſponſio ad replicam Doctoris Joan. Whitgifte, contra admonitionem ad Parlamentum: Anglicè. *in-4.°*

1957. The bookes of diſciplinarie grounds and practices; id eſt, libri de diſciplina Eccleſiarum Anglicanarum ad Genevenſem & Scoticam dilapſa, &c. Anglicè. *in-4.°*

1958. Excerpta ex quibuſdam actis Parlamentorum, ſtatutiſque Reginæ Elizabethæ, quæ vulgò injunctiones appellantur, canonibuſque & conſtitutionibus ſynodorum provincialium circa regimen Eccleſiæ Anglicanæ: Anglicè. *1584. in-4.°*

1959. An anſwer; id eſt, reſponſio ad duos priores tractatus factioſi libelli cui titulus: *Excerpta ex quibuſdam actis Parlamentorum, &c.* authore Doctore COSIN, publicata ex authoritate: Anglicè. *Londini, Henr. Denham. 1584. in-4.°*

1960. A defenſe of the governement; id eſt, defenſio regiminis Eccleſiæ Anglicanæ, à JOAN. BRIDGES: Anglicè. *Londini, John Winder. 1587. in-4.°*

1961. Daungerous poſitions; id eſt, pernicioſæ poſitiones & executiones in Inſula Britanniæ, ſub ſpecie reformationis in gratiam Preſbyteranorum, publicatæ: Anglicè. *Londini, John Wolfe. 1593. in-4.°*

1962. HADR. SARAVIÆ de imperandi auctoritate & chriſtiana obedientia, libri IV. *Londini. 1593. in-4.°*

1962. *A.* An apologie for ſundrie proceedings; id eſt, apologia diverſarum formularum procedendi per juriſdictionem eccleſiaſticam, ab aliquibus nuper aſſertarum, ab aliis impugnatarum: authore Doctore COSIN: Anglicè. *Londini. 1593. in-4.°*

1693. Of the lawes of eccleſiaſticall politie eyght bookes; id eſt, RICH. HOOKER libri octo de legibus politiæ Eccleſiæ Anglicanæ: Anglicè. *Londini, J. Windet. 1597. in-fol.*

1964. Of the lawes of eccleſiaſticall politie eyght bookes; id eſt, RICHARDI HOOKER de legibus politiæ Eccleſiæ Anglicanæ libri octo: Anglicè; editio altera. *Londini, Will. Stanſby. 1617. in-fol.*

Certayne divine tractates; id eſt, varii tractatus theologici & conciones: authore RICHARDO HOOKER: Anglicè. *Londini, Henr. Fetherſtone. 1618. in-fol.*

1965. A modeſt examination; id eſt, examen rerum ad politiam Eccleſiæ Anglicanæ ſpectantium, & aſſertio veræ politiæ eccleſiaſticæ; à GUIL. COVELL: Anglicè. *Londini, Humfr. Lownes. 1604. in-4.°*

1966. GUIL. COVELL reſponſio brevis ad apologiam Joh. Burges: Anglicè. *Londini, Clem. Knight. 1606. in-4.°*

1967. A juſt and temperate defenſe; id eſt, apologia pro Rich. Hooker libris v. de politia eccleſiaſtica; à GUIL. COVELL: Anglicè. *Londini, Clem. Knight. 1609. in-4.°*

* GEORG. DOWNAME, ſermo quo defenditur epiſcopalis dignitas: Anglicè. *Londini, Fel. Kyngſton. 1608. in-4.°* D2. 2298.

* Triplici nodo triplex cuneus; ou apologie pour le ſerment de fidelité que le Roy de la grande Bretagne veut eſtre fait par tous ſes ſujets, contre les deux brefs du Pape Paul V. & l'epitre du Cardinal Bellarmin, envoyée à G. Blackwel: traduite de l'Anglois par P. P. Advocat. *1608. in-12.* D2. 1532.

* Tortura Torti; ſive reſponſio ad Matth. Torti librum qui editus eſt contra apologiam Jacobi, Regis Angliæ, pro juramento fidelitatis: authore L. CICESTRIENSI. *Londini, Rob. Barkerus. 1609. in-4.°* D2. 2402.

1968. Puritaniſmus Anglicanus; ſive præcipua dogmata eorum qui inter vulgò dictos Puritanos in Anglia rigidiores habentur; quibus annectitur diſceptatio de circulo Pontificio. *Francofurti. 1610. in-8.°*

Cæcitas & pœna Eccleſiæ; libellus ANDR. VOLANI contra Pontificios. *Hanoviæ, Guill. Antonius. 1608. in-8.°*

Obſervationum practicarum ad Eccleſiæ ædificationem, conſervationem, gubernationem & felicitatem pertinentium adumbratio; cui ſubjuncta plena pertractatio duorum de colloquiis & ſcriptis ſacris capitum ejuſdem libelli: per BERN. TEXTOREM. *Herbornæ. 1598. in-8.°*

GEORGII CASSANDRI conſultatio de articulis religionis inter Catholicos & Proteſtantes controverſis, ad Imperatores Ferdinandum I. & Maximilianum II. *Lugduni, Lazar. Zetzner. 1608. in-8.°*

ABRAH. SCULTETI axiomata concionandi practica; edita per CHR. KYFERTUM. *typis Voegelinis. in-8.°*

1969. THOMÆ BILSON de perpetua Eccleſiæ Chriſti gubernatione liber; in quo tractatur patria poteſtas, quam Deus primùm in Patriarchis pro regenda Eccleſia ſua inſtituit, deinde in tribu Levi & Prophetis continuavit, poſtremò in Novo Teſtamento Apoſtolis, eorumque ſucceſſoribus confirmavit: ex Anglico Latinè verſus ab ipſo authore. *Londini, Joh. Billius. 1611. in-4.°*

1970. Defenſio concionis habitæ in conſecratione Epiſcopi Bathenſis & Wellenſis, quatuor libris abſoluta, in gratiam epiſcopalis dignitatis & muneris, contra anonymum: authore GEORG. DOWNAME; Anglicè. *Londini, Th. Creede. 1611. in-4.°*

1971. Increpatio ANDREÆ EUDÆMON-JOANNIS, Jeſuitæ, de infami parallelo; & renovata aſſertio torturæ Torti pro Epiſcopo Elienſi: à SAM. COLLINO. *Cantabrigiæ. 1612. in-4.°*

1972. Of the conſecration of the Bishops in the Church of England; id eſt, de Epiſcoporum conſecratione, ſucceſſione, juriſdictione in Eccleſia Anglicana, deque aliis ad eos pertinentibus, libri V. à FRANCISCO MASONO: Anglicè. *Londini, Rob. Barker. 1613. in-fol.*

1973. Vindiciæ Eccleſiæ Anglicanæ; ſive de legitimo ejus miniſterio, id eſt, de Epiſcoporum ſucceſſione, conſecratione, electione & confirmatione, item de Preſbyterorum & Diaconorum ordinatione libri quinque: ex Anglico Latinè verſi & locupletati ab ipſo authore FRANC. MASONO. *Londini, Edvardus Blackmore. 1638. in-fol.*

1974. De politeia eccleſiaſtica Chriſti & hierarchica oppoſita libri III. à ROB. PARKERO. *Francofurti, Godef. Baſſon. 1616. in-4.°*

* Doctrina & politia Eccleſiæ Anglicanæ, ab Eduardo VI. & Elizabetha ſtabilitæ, & à Jacobo I. continuatæ; quibus præfigitur apologia ejuſdem Eccleſiæ pro ſua diſceſſione ab Eccleſiæ Romanæ corruptelis, & quòd ad concilium Tridentinum non acceſſerit. *Londini, Jo. Billius. 1617. in-4.°* B. 729.

* Appellatio THOMÆ PRESTONI & THOMÆ GREENÆI, Anglorum Benedictinorum, à Cardinalibus ad indicem deputatis, ad ipſummet ſummum Pontificem. *Auguſtæ, Bapt. Faber. 1620. in-4.°* D2. 1687.

1975. Altare Damaſcenum; ſeu politia Eccleſiæ Anglicanæ obtruſa Eccleſiæ Scoticanæ, à Formaliſta quodam delineata; illuſtrata & examinata ſtudio EDWARDI DIDOCLAVII, ſeu DAVIDIS CALDERVOOD; cui locis ſuis interſerta confutatio paræneſeos Tileni ad Scotos Genevenſis, ut ait, diſciplinæ zelotas. *1623. in-4.°*

HIERONYMI PHILADELPHI epiſtola de regimine Eccleſiæ Scoticanæ, ejuſque vindiciæ contra Joh. Spotſwod: per anonymum. *1623. in-4.°*

1976. Innovations un juſtly charged upon the preſent churchand ſtate; ſive reſponſio ad libellum Henrici Burton, adversùs regimen epiſcopale Eccleſiæ Anglicanæ, ab innovationis criminatione purgatum, per CHRIST. DOW: Anglicè. *Londini, John Clark. 1637. in-4.°*

1977. Reformatio legum eccleſiaſticarum, ex authoritate primùm Regis Henrici VIII. inchoata, deinde per Edvardum VI. provecta adauctaque in hunc modum, atque nunc ad pleniorem ipſarum reformationem in lucem edita; cum præfatione J. F. *Londini, Laur. Sadler. 1640. in-4.°*

1978. Reformatio legum eccleſiaſticarum, ex authoritate primùm Regis Henrici VIII. inchoata, deinde per Edvardum VI. provecta adauctaque; editio altera, paucis immutatis. *Londini. 1641. in-4.°*

1979. A pack of Puritans; ſive tractatus pro Puritanorum opinione adversùs Epiſcopos, eorum non-reſidentiam, prædicationis omiſſionem, eam quam dant rebus ſecularibus operam: accedit defenſio authoritatis Principum & Parlamentorum in rebus ad religionem ſpectantibus: Anglicè. *Londini, Will. Sheeres. 1641. in-4.°*

1980. HERBERTI THORNDIKE de primitivo Eccleſiarum regimine tractatus: Anglicè. *Cantabrigiæ, Rog. Daniel. 1641. in-8.°*

1981. GEORG. GILLESPIE, Miniſtri Edimburg. Aarons rod bloſſoming; id eſt, virga Aaronis florens, ſeu defenſio politiæ eccleſiaſticæ Anglicanæ contra Eraſtianos: Anglicè. *Londini, Rich. Whitaker. 1646. in-4.°*

1982. HONORII REGGII, Kemnathenſis, ſive GEORG. HORNII, de ſtatu Eccleſiæ Britannicæ hodierno, liber commentarius; unà cum appendice eorum quæ in ſynodo Glaſguenſi contra Epiſcopos decreta ſunt. *Dantiſci. 1647. in-4.°*

* Of the power of the Keyes; id eſt, de poteſtate Clavium, ſeu de poteſtate ligandi atque ſolvendi: Anglicè. *Londini, R. Royſton. 1647. in-4.°* D2. 1797.

* An liceat reſiſtere legitimo Magiſtratui, prætextu religionis: accedunt alia opuſcula tria; I. de iis qui apud Judæos vocantur zelatores; II. de ritu tollendæ crucis in altum; III. vindiciæ reprehenſionis Chriſti in ſanctum Petrum: Anglicè. *1647. in-4.°* D2. 2067.

1983. The doctrine of the Scriptures, id eſt, doctrina ſacrarum Litterarum circa dominii & regiæ poteſtatis originem: per ROB. WELDON: Anglicè. *Londini, R. Royſton. 1648. in-4.°*

1984. Theoremata CXI. de miniſterio & regimine eccleſiaſtico. *Juxta exemplar, Edimburgi, Evanus Tyler. 1648. in-12.*

Hermes Theologus: or new deſcants upon old records; id eſt, novi ſermones in vetera quædam monumenta de regimine eccleſiaſtico: per THEOPH. WODENOTE: Anglicè. *Londini, R. Royſton. 1649. in-12.*

* The Independents loyalty; id eſt, fidelitas Independentium, ſive conjuratio adverſùs Magnæ Britanniæ Regem detecta: Anglicè. *1648. in-4.°* D2. 2150.

1985. A ſurvey of the ſumme of Church diſcipline; id eſt, examen diſciplinæ eccleſiaſticæ in nova Anglia uſurpatæ. authore THOM. HOOKER: Anglicè. *Londini, Johu Bellamy. 1648. in-4.°*

The way of congregational Churches; id eſt, diſciplina & ratio qua congregationales Eccleſiæ regi ſolent in nova Anglia, contra quoſdam Doctores, Robert. Baylie & Rutherford: authore JOH. COTTON. *Londini, Matth. Simmons. 1648. in-4.°*

1986. Rationes oblatæ à diſſidentibus Fratribus, adverſùs propoſitiones circa regimen Preſbyterale: & reſponſio ad Theologos Weſtmonaſterii congregatos authoritate Parlamenti anno 1648. Anglicè. *Londini, Humph. Harward. 1648. in-4.°*

1987. Ἀλλοτεροεπίσκοπος, the buſie Bishop; ſive reſponſio ad libellum quemdam D. J. G. in qua vindicantur Miniſtri Londinenſes: per WILL. JENKYN: Anglicè. *Londini, Chriſtoph. Meredith. 1648. in-4.°*

Ὁ ἄνωθε πρᾶλὲς; id eſt, dux cæcus, ſeu ſcriptum quo reſpondet GUILLELMUS JENKYN in gratiam Miniſtrorum Londinenſium, poſtremis Joh. Godwini ſcriptis: Anglicè. *Londini, Chriſtoph. Meredith. in-4.°*

GUILLELMI JENKYN concio de memoria ſapientum peritura. *Londini, R. Withe. 1659. in-4.°*

GUILLELMI JENKYN concio de politia Principum, in verba pſalmi ſecundi verſu ultimo: Anglicè. *Londini, Joh. Dallam. 1656. in-4.°*

JOHANNIS STALHAM vindiciæ Redemptionis, ſeu ſermones varii ſuper verba Matthæi capite XIII. verſ. 44. quibus exponitur œconomia Redemptionis: Anglicè. *Londini, Chriſt. Meredith. 1647. in-4.°*

* The way of congregational Churches; id eſt, diſciplina & ratio qua congregationales Eccleſiæ regi ſolent in nova Anglia, contra quoſdam Doctores, Rob. Baylie & Rutherford: authore JOH. COTTON. *Londini, Matth. Simmons. 1648. in-4.°* D2. 1985.

1988. HERB. THORNDIKE diſcurſus de jure Eccleſiæ in chriſtiana Republica: accedunt ad calcem quædam recognitiones libri: Anglicè. *Londini, Octavian. Pullen. 1649. in-8.°*

* Hermes Theologus: or new deſcants upon old records; id eſt, novi ſermones in vetera quædam monumenta de regimine eccleſiaſtico: per THEOPH. WODENOTE: Anglicè. *Londini, R. Royſton. 1649. in-12.* D2. 1984.

1989. Jus divinum miniſterii evangelici, publicatum à concilio provinciali Londinenſi: Anglicè. *Londini, G. Latham. 1654. in-4.°*

1990. The grounds of obedience and governement; id eſt, fundamentum obedientiæ & regiminis: authore THOMA WHITE: Anglicè. *Londini, Jo. Flesher. 1655. in-12.*

* GUILLELMI JENKYN concio de politia Principum, in verba pſalmi ſecundi verſu ultimo: Anglicè. *Londini, Joh. Dallam. 1656. in-4.°* D2. 1987.

1991. LUD. MOLINÆI corollarium ad parænefin ſuam ad Ædificatores Imperii in Imperio; in quo de ratione diſciplinæ conſtituendæ in Anglia, de tolerandis & puniendis hæreticis, de natura ſchiſmatis, de jure quo diſciplina Eccleſiarum Reformatarum in Gallia nititur; cum admonitione de parænefeos erratis. *Londini, R. Daniel. 1657. in-8.°*

LUD. MOLINÆI epiſtola ad R. Boyle de uſuris. *Londini. 1657. in-8.°*

1992. Lettre de JEAN DURY, touchant l'eſtat preſent de la religion en Angleterre, Ecoſſe & Irlande; avec celles du Docteur Jean Owen, & d'autres, qui traitent de l'independance des Egliſes & de la juriſdiction pretenduë eccleſiaſtique; extraites la pluſpart de l'Anglois par G. D. *Londres, R. Daniel. 1658. in-12.*

* Declaratio fidei & diſciplinæ Eccleſiarum congregationalium in Anglia, conſtitutæ & approbatæ per eorum Scniores & Nuncios deputatos in publico congreſſu habito Londini an. 1658. Anglicè. *Londini, Joh. Field. 1659. in-4.°* D2. 2549.

* RICHARDI BAXTERI diſputationes quinque de politia eccleſiaſtica & cultu religioſo: Anglicè. *Londini, Nevil Simmons. 1659. in-4.°*

1993. A holy Commonwealth; id eſt,

ſancta Reſpublica, ſive aphoriſmi politici, de veris principiis Reipublicæ adminiſtrandæ: authore RICH. BAXTERO: Anglicè. *Londini, Thom. Underhill. 1659. in-8.°*

1994. Politica ſacra & civilis, ſive ſciagraphia regiminis civilis & eccleſiaſtici; in qua, præter doctrinam ad regnum & Eccleſiam generatim ſpectantem, controverſiæ de regno & Eccleſia Anglicana ad juſtitiam, veritatem & pacem agitantur: à GEORGIO LAWSON: Anglicè. *Londini, Joh. Starkey. 1660. in-4.°*

1995. Monumetham excantatus; ſive animadverſiones in libellum famoſum inſcriptum: *De Anglicani Cleri retinenda in Apoſtolicam Sedem obſervantia:* authore THOMA ANGLO EX ALBIIS Eaſt-Saxonum. *Rothomagi. 1660. in-12.*

* Lettres de M. DRELINCOURT ſur l'epiſcopat d'Angleterre. *1660. in-12.* D2. 2417.

1996. Eccleſiæ Anglicanæ politeia, in tabulas digeſta à RICH. COSIN. *Hagæ-Comitum, Sam. Broun. 1661. in-4.° oblong.*

1997. Excantationis amuletum; ſive libelli famoſi, quem THOMAS EX ALBIIS inſcripſit *Monumetham excantatum,* & animadverſionum in epiſtolam de Anglicani Cleri retinenda in Apoſtolicam Sedem obſervantia refutatio; ejuſdemque epiſtolæ neceſſaria defenſio: ſcripta à P. R. epiſtolæ autore. *Pariſiis. (vel potiùs Londini) 1661. in-8.°*

1998. The ancient liberty of the Britannick Church.; id eſt, antiqua libertas Eccleſiæ Anglicanæ, & immunitas ipſius ab authoritate Romani Patriarchæ: authore ISAACO BASIER: Anglicè. *Londini, Joh. Mileſon. 1661. in-12.*

Select diſcourſes; id eſt, ſelecti ſermones; 1.° de conciliis, Papa & ſchiſmate; 2.° de privilegiis Inſulæ Britannicæ; 3.° de primatu Papæ & Regum poteſtate tum in temporalibus, tum in ſpiritualibus: authore F. BARNES: Anglicè. *Londini. 1661. in-12.*

Doctoris BASIER epiſtola ad Richardum Brown de itineribus ejus, & ſtudio quo fatagebat ſpargere doctrinam & diſciplinam Eccleſiæ Anglicanæ inter Græcos & gentes Orientis: Anglicè. *Londini. 1661. in-12.*

1999. Eraſtus ſenior; libellus, quo demonſtratur eos qui in Anglia Epiſcopi vocantur, nec ſecundùm ordinem, nec ſecundùm juriſdictionem, eſſe Epiſcopos: & refelluntur vindiciæ Eccleſiæ Anglicanæ Franc. Maſoni, & aliis Petri Heylin, Bramhall & aliorum pro Independentibus opuſcula: Anglicè. *1662. in-8.°*

2000. Irenicum, ſive balſamum ad medelam vulnerum juris divini in regimine Eccleſiæ: per EDW. STILLINGFLEETE; acceſſit ſermo de poteſtate Eccleſiæ chriſtianæ ad excommunicandum: Anglicè; editio ſecunda. *Londini, Henry Mort-Lock. 1662. in-4.°*

2001. Philanax Anglicus; ſive admonitio ad omnes Reges, Principes & Prælatos; qua demonſtratur Preſbyteranos eſſe non poſſe, niſi ſimul rebelles ſint: per THOM. BELLAMY: Anglicè. *Londini, Th. Sadler. 1663. in-8.°*

2002. A vindication of the ſincerity of the Proteſtant religion in the point of obedience to ſovereigns; id eſt, vindicatio veræ doctrinæ Proteſtantium circa officium ſubditorum erga Reges, adversùs librum cui titulus: *Philanax Anglicus:* authore PETRO MOLINÆO, Canonico Cantuar. Anglicè. *Londini, 1663. in-4.°*

2003. A vindication of the ſincerity of the Proteſtant religion in the point of obedience to ſovereigns; id eſt, vindicatio veræ doctrinæ Proteſtantium circa officium ſubditorum erga Reges, adversùs librum cui titulus: *Philanax Anglicus:* authore PET. MOLINÆO, Canonico Cantuar. Anglicè; editio altera, auctior. *Londini, Benjamin Took. 1679. in-4.°*

2004. A ſurvey of the pretended holy diſciplinc; id eſt, examen diſciplinæ eccleſiaſticæ Preſbyteranæ, ejus initia, progreſſus, authoritas & doctrina: collectum ex ipſorum Preſbyteranorum ſcriptis hiſtoricis: Anglicè. *Londini, Rich. Hodgkinſon. 1663. in-4.°*

2005. Of the lawes of Eccleſiaſticall politic cyght bookes; id eſt, RICHARDI HOOKER de legibus politiæ Eccleſiæ Anglicanæ, libri octo, quibus præmittitur vita authoris; accedunt ad calcem varii tractatus theologici & conciones ejuſdem RICHARDI HOOKER: Anglicè; editio tertia. *Londini, Thom. Newcomb. 1666. in-fol.*

2006. A friendly debate; id eſt, amica diſputatio inter Conformiſtam & non-Conformiſtam, de multis rebus graviſſimis; publicata per quemdam amantiſſimum Urbis & puræ religionis: pars prima & ſecunda: Anglicè. *Londini, Rich. Royſton. 1669. in-8.° 2. vol.*

2007. HERBERTI THORNDIKE diſcurſus de jure Eccleſiæ in chriſtiana Republica; accedunt ad calcem quædam recognitiones ejuſdem libri: Anglicè. *Londini, Joh. Lutton. 1670. in-8.°*

2008. HERBERTI THORNDIKE diſcurſus de pœnarum omiſſione, quam requirit legitima reformatio: Anglicè. *Londini, Jac. Collius. 1670. in-8.°*

2009. A treatiſe of religion and government; id eſt, tractatus de religione & regimine,

in quo quæritur utrùm à Protestantium doctrina majus animæ exurgat periculum, an major utilitas Rcipublicæ, quàm à Romano-Catholica religione. *1670. in-4.°*

2010. De ecclesiastica politia tractatus; in quo autoritas civilium Magistratuum erga subditos circa fidem demonstratur, periculum & pernicies tolerationis, varii etiam prætextus pro libertate conscientiæ refelluntur: Anglicè; editio tertia. *Londini, Joh. Martyn. 1671. in-8.°*

2011. Defensio & continuatio ecclesiasticæ politiæ, in epistola ad amicum Londinum missa: cum epistola authoris libri cui titulus: *Amica disputatio:* Anglicè. *Londini, A. Clark. 1671. in-8.°*

* The difference between the power; id est, discrimen inter authoritatem Magistratuum Politicorum, & Pastorum Ecclesiasticorum: à RICHARDO BAXTERO: Anglicè. *Londini, Nevil Simmons. 1671. in-4.°* D2. 1909.

2012. Defensio non-Conformistarum petitionis pro pace; sive apologia eorum circa materiam non-Conformitatis, adversùs responsionem Joannis Cheney: authore RICH. BAXTERO: Anglicè. *Londini, Benj. Alsop. 1680. in-8.°*

2013. RICH. BAXTERI responsio ad Edw. Stillingfleet, de crimine separationis ab Ecclesia Anglicana: Anglicè. *Londini, Nevil Simmons. 1680. in-4.°*

A second true deffence; id est, altera defensio eorum qui non-Conformistæ appellantur, contra accusationes & historiam Doctoris Edwardi Stillingfleet; cum annotationibus quibusdam in ingenium Josephi Glanviles & Ludovici Molinæi: authore RICH. BAXTERO: Anglicè. *Londini, Nevil Simmons. 1681. in-4.°*

2014. Historia regiminis ecclesiastici per Episcopos, & eorum concilia usque ad Reformationem: authore RICH. BAXTERO: Anglicè. *Londini, Thom. Simmons. 1681. in-4.°*

2015. RICH. BAXTERI tractatus de episcopatu, quo ex Scriptura, ratione & Ecclesiarum testimonio confutatur hierarchia & politia Ecclesiarum diœcesanarum: Anglicè. *Londini, Nevil Simmons. 1681. in-4.°*

2016. A discourse about Church unity; id est, tractatus de unitate Ecclesiæ, adversùs Doctoris Stillingfleet inanem apologiam separationis; quo respondetur variis scriptis, præsertim iis quæ à Doctore Owen & Baxtero edita sunt: per Presbyterum Ecclesiæ Anglicanæ: Anglicè. *Londini, Rich. Chiswel. 1681. in-8.°*

2017. Tractatus adversùs Ecclesias diœcesanas; ostendens nullos olim electos fuisse Episcopos sine plebis consensu: Anglicè. *Londini, Thom. Parkhurst. 1681. in-4.°*

An answer to the allegations; id est, responsio ad ea quæ collata sunt & desumpta ex antiquis Scriptoribus ad astruendas diœcesanas Ecclesias, in libello cui titulus: *Irrationabilitas separationis:* Anglicè. *Londini, Thom. Parkhurst. 1682. in-4.°*

2018. Apologia ministerii eorum qui non-Conformistæ appellantur; continens rationes eorum doctrinæ, responsionem ad accusationes & calumnias adversariorum, & causas cur in pristinum statum restituendi sint; cum notis in disputationem habitam ab H. Dodwello: authore RICH. BAXTERO: Anglicè. *Londini, Th. Parkhurst. 1681. in-4.°*

* Inquisitio de Schismaticis Anglicanis, meriscque non-Conformistis, à RICH. BAXTERO: Anglicè. *Londini, Nevil Simmons. 1681. in-4.°* D2. 1944.

2019. A second true deffence; id est, altera defensio eorum qui non-Conformistæ appellantur, contra accusationes & historiam Doctoris Edwardi Stillingfleet; cum annotationibus quibusdam in ingenium Josephi Glanviles & Lud. Molinæi: authore RICH. BAXTERO: Anglicè. *Londini, Nevil Simmons. 1681. in-4.°* D2. 2013.

2020. Vera historia conciliorum, aucta & defensa; cum præfatione, qua continetur epitome historiæ Abissinæ Ludolphi: authore RICH. BAXTERO: Anglicè. *Londini, Th. Parkhurst. 1682. in-4.°*

De Ecclesiis diœcesanis in primitiva Ecclesia nondum detectis; sive defensio adversùs allegationes Doctoris Stillingfleet: authore RICH. BAXTERO: Anglicè. *Londini, Th. Parkhurst. 1682. in-4.°*

2021. RICH. BAXTERI responsio ad Dodwellum & Sherlocum; qua refellitur doctrina de hierarchia ecclesiastica, suprematia aristocratica, vel monarchica, tanquam tyrannide Ecclesiæ & Papismo, & confutatur defensio tractatus contrarii Doctoris Isaaci Barrow: Anglicè. *Londini. Th. Parkhurst. 1682. in-4.°*

* Quæstio, num congregationes parochiales sint verè christianæ Ecclesiæ, tum utrùm Episcopi & Parochi verè sint Pastores; in responsionem ad duos libellos editos in gratiam regiminis parochialium Ecclesiarum: authore RICH. BAXTERO; Anglicè. *Londini, Th. Parkhurst. 1684. in-4.°* D2. 1944.

* Catholick communion defended; id est, catholica communio vindicata, in quinque partes distributa, adversùs librum Dom. Raphsoni, vindicationem Doctoris Stillingfleet, & argumenta

argumenta duodecim Doctoris Joh. Owen, quibus parochialium Ecclesiarum regimen confirmat: authore RICH. BAXTERO; Anglicè. *Londini, Th. Parkhurst. 1684. in-4.°* D2. 1944.

* Catholick communion doubly defended; id est, catholicæ communionis defensio altera, contra Doctoris Oweni vindicias: authore RICH. BAXTERO: Anglicè. *Londini, Th. Parkhurst. 1684. in-4.°* D2. 1944.

* Judicium Universitatis Oxoniensis; 1.° de solemni liga & fœdere; 2.° de juramento negativo; 3.° de ordinationibus Parlamenti circa disciplinam & cultum, communibus suffragiis promulgatum 1. Junii 1647. à ROB. SANDERSONO. *Londini, R. Royston. 1671. in-8.°* D2. 2138.

2022. Patronus bonæ fidei in causa Puritanorum, contra hierarchicos Anglos, præcipuè adversùs vindicias Joh. Durelli. *1672. in-8.°*

2023. HERBERTI THORNDIKE origines ecclesiasticæ; sive de jure & potestate Ecclesiæ christianæ exercitationes. *Londini, Th. Royerosi. 1674. in-fol.*

2024. J. SCOBALDI FABRICII de unitate Ecclesiæ Britannicæ, meditationes sacræ. *Oxoniæ, Henr. Hall. 1676. in-8.°*

2025. The countermine; five de perversa doctrina & secretis actis dissentientium, maximè Presbyteranorum, quos ostenditur religionem prætendere & rebellionem intendere: authore J. NALSON: Anglicè. *Londini, Jonath. Edwin. 1677. in-8.°*

2026. The countermine; five de perversa doctrina & secretis actis dissentientium, maximè Presbyteranorum, quos ostenditur religionem prætendere & rebellionem intendere: authore J. NALSON: Anglicè. *Londini. Th. Dring. 1684. in-8.°*

2027. HENR. DODWELL tractatus de schismatica Ecclesiarum non-Conformistarum separatione ab episcopali autoritate: Anglicè. *Londini, Benjamin Tooke. 1679. in-4.°*

2028. Moderatio Ecclesiæ Anglicanæ considerata tanquam utilis ad horum temporum ægritudinem mitigandam: authore TIMOTHEO PULLER: Anglicè. *Londini, Rich. Chiswell. 1679. in-8.°*

2029. ROB. GROVII responsio ad nuperum libellum qui inscribitur: *Celeusma, seu clamor ad Theologos hierarchiæ Anglicanæ. Londini, Gualt. Ketilby. 1680. in-4.°*

2029. *A.* Vita Juliani Apostatæ; sive libellus, in quo veterum Christianorum opinio circa jus successionis aperitur, & quâ ratione circa illud se gesserint; cum comparatione Paganismi & Papismi: Anglicè. *Londini, Langley Curtis. 1682. in-8.°*

2029. *B.* Vindicatio veterum Christianorum circa obedientiam erga Principes, adversùs calumnias libelli, cui titulus: *Vita Juliani Apostatæ:* item expositio doctrinæ de passiva obedientia, continens apologiam Doctoris Hicks; cum responsione ad præfationem Thomæ Hunt libelli de vita Juliani Apostatæ; cui adjuncta est ejusdem Juliani vita auctior: Anglicè. *Londini, Freman Collins. 1683. in-8.°*

2030. The unreasonableness of separation, id est, irrationabilitas separationis; sive sincera relatio historiæ, naturæ & argumentorum præsentis separationis à communione Ecclesiæ Anglicanæ: ab EDW. STILLINGFLEET; adjunctæ sunt nonnullæ Theologorum Protestantium litteræ de natura controversiarum, & ratione earum componendarum. *Londini, Henr. Mortlock. 1682. in-4.°*

2031. The history of the rights of Princes; id est, historia jurium Principum in conferendis beneficiis ecclesiasticis, imprimis quantùm spectat ad regalia jura coronæ Franciæ, & controversias super ea re cum Curia Romana; accedunt nonnullæ epistolæ ea de re scriptæ: authore GILBERTO BURNET: Anglicè. *Londini, Rich. Chiswell. 1682. in-8.°*

* An answer to the allegations; id est, responsio ad ea quæ allegata sunt & desumpta ex antiquis Scriptoribus ad astruendas dicœsanas Ecclesias, in libello cui titulus: *Irrationabilitas separationis:* Anglicè. *Londini, Thom. Parkhurst. 1682. in-4.°* D2. 2017.

2032. An account of the governement of the christian Church; id est, relatio regiminis Ecclesiæ christianæ in sex primis seculis: per SAMUELEM PARKER: Anglicè. *Londini, Joh. Baker. 1683. in-8.°*

2033. Religion and loyalty, id est, religio & fidelitas; sive demonstratio potestatis quæ est in Ecclesia christiana, supremæ in eam Regis potestatis, & obligationis obedientiæ passivæ, confirmata exemplis quæ deducuntur ex historia regiminis Ecclesiæ ab initio Christianismi usque ad finem imperii Justiniani; duabus constans partibus: authore SAMUELE PARKER: Anglicè. *Londini, Joh. Baker. 1684. & 1685. in-8.° 2. vol.*

* Le non-Conformiste Anglois dans ses écrits, dans ses sentiments & dans sa pratique, en faveur de Charles I. recüeilli & traduit

de l'original Anglois de R. LESTRANGE. *Londres, Henry Brome. 1683. in 4.°* D2. 2043.

2034. A collection of articles; id eſt, collectio articulorum, injunctionum, canonum, ſtatutorum & conſtitutionum eccleſiaſticarum; cum aliis actis publicis ad regimen Eccleſiæ Anglicanæ pertinentibus, præcipuè ſub Eduardo VI. Elizabetha, Jacobo & Carolo I. Anglicè. *Londini. 1684. in-4.°*

2035. Chriſtian loyalty, id eſt, chriſtiana fidelitas; ſive tractatus quo aſſeritur regia ſuprema autoritas, quæ in Eccleſia & regno Angliæ circa Suprematiam in eauſis eccleſiaſticis agnoſcitur, contra omnem extraneam juriſdictionem, & impiam ſubditorum erga Principes rebellionem: authore WILL. FALKNER: Anglicè. *Loudiui, Walter Kettilby. 1684. in-8.°*

* Brief diſcours touchant le gouvernement de l'Egliſe d'Angleterre par Archevêques, Evêques & Chapitres. *in-12.* B. 738.

* A diſcourſe concerning the unity of the catholick Church, maintained in the Church of England; id eſt, ſermo, ſeu tractatus de unitate catholicæ fidei, conſervata in Eccleſia Anglicana: Anglicè. *Londini, B. Tooke. 1684. in-4.°* D2. 2358.

2036. Of the ſubject of Church power; id eſt, de ſubjecto poteſtatis eccleſiaſticæ, in quo reſideat vis ejus, extenſio, executio, quòdque civili poteſtati in nullo contraria ſit: per SIMONEM LOWTH: Anglicè. *Londini, Benj. Tooke. 1685. in-8.°*

2037. A breef account; id eſt, brevis narratio veteris Eccleſiæ regiminis: cum annotationibus in quædam recentium authorum ſcripta Preſbyteranorum. *Londiui, Benj. Tooke. 1685. in-4.°*

2038. JAC. USSERII opuſcula duo, nunc primùm Latinè edita; primum, de Epiſcoporum & Metropolitanorum origine; alterum, de Aſia Proconſulari: accedunt veteris Eccleſiæ gubernatio patriarchalis; ab ED. BREREWOOD deſcripta, interprete R. R. E. B. P. & appendix de antiqua Eccleſiæ Britannicæ libertate & privilegiis: authore JOH. BARNESIO. *Londiui, Sam. Smith. 1687. in-8.°*

1039. JAC. USSERII opuſcula duo; primum, de Epiſcoporum & Metropolitanorum origine; alterum, de Aſia Proconſulari: accedunt veteris Eccleſiæ gubernatio patriarchalis; ab EDWARDO BREREWOOD deſcripta, interprete R. R. E. B. P. & appendix de antiqua Eccleſiæ Britannicæ libertate & privilegiis: authore JOH. BARNESIO. *Bremæ, Joh. Weſſelius. 1701. in-8.°*

2040. Politica ſacra & civilis; ſive exemplum civilis & eccleſiaſtici regiminis: authore GEORGIO LAWSON: Anglicè; editio ſecunda. *Londini, T. Goodwin. 1689. in-8.°*

2041. De preſbyteratu diſſertatio quadripartita; in qua preſbyteratus ſacri origines, natura, titulus, officia & ordines ab ipſius mundi primordiis uſque ad catholicæ Eccleſiæ conſummatam plantationem continentur, & hierarchiæ epiſcopalis jus divinum & immutabile aſſeritur: authore SAM. HILL. *Londini, S. Roycroft. 1691. in-8.°*

2042. De nupero ſchiſmate Anglicano paræneſis ad exteros, tam Reformatos, quàm Pontificios; qua jura Epiſcoporum vetera, eorumdemque à Magiſtratu ſeculari independentia omnibus aſſerenda commendantur. *Londiui, Rich. Smith. 1704. in-8.°*

Traitez des Perſonnes Eccleſiaſtiques.

2043. Concio ad Clerum habita coram Academia Cantabrigienſi Junii 11. 1687. ubi vindicatur vera & valida Cleri Anglicani, ineunte reformatione, ordinatio: cui acceſſit concio habita Julii 3. 1687. de canonica Cleri Anglicani ordinatione, Latinè reddita & aucta à T. BROWNE, S. T. B. annexum eſt inſtrumentum conſecrationis Matth. Parker, Archiepiſcopi Cantuarienſis, ex MS. CCC. Cant. *Cantabrigiæ, Joan. Hayes. 1688. in-4.°*

Le non-Conformiſte Anglois dans ſes ecrits, dans ſes ſentiments & dans ſa pratique, en faveur de Charles I. recüeilli & traduit de l'original Anglois de R. LESTRANGE. *Londres, Henry Brome. 1683. in-4.°*

2043. *A.* The ancient Bishops conſider'd; ſeu tractatus de veteribus Epiſcopis, quo perpenditur eorum juriſdictio, & diſſeritur de natura poteſtatis eorum, in confutationem D. Chillingworth & aliorum; per ALEXAND. LAUDER: Anglicè. *Edimburgi, Jacob. Watſon. 1707. in-8.°*

2044. Diſſertation ſur la validité des Ordinations des Anglois, & la ſucceſſion des Evêques de l'Egliſe Anglicane; avec les preuves juſtificatives des faits avancées: par le P. LE COURRAYER; en deux parties. *Bruſſelles, Simon T'Serſtevens. 1723. in-12.*

2045. Traité dogmatique de la meſſe, pour ſervir de juſtification à la cenſure des Evêques, contre le P. le Courrayer & les Anglois; par CL. LE PELLETIER. *Paris, de Luſſeux. 1724. in-12.*

2046. Lettre d'un Theologien à un Eccleſiaſtique de ſes amis, ſur une diſſertation touchant la validité des Ordinations des Anglois. *Paris, Gabriel Amaulry. 1724. in-12.*

2047. La diſſertation du P. le Courrayer ſur la ſucceſſion des Evêques Anglois, & ſur la validité de leurs Ordinations refutée; en deux parties, l'une concernant la queſtion de fait, & l'autre celle de droit: par le P. HARDOÜIN, Jeſuite. *Paris, Ant. Urb. Couſtelier. 1724. in-12. 2. vol.*

2048. Nullité des Ordinations Anglicanes; ou refutation de la diſſertation du P. le Courrayer ſur la validité des Ordinations des Anglois: par le P. LE QUIEN, de l'ordre de S. Dominique. *Paris, Simart. 1725. in-12. 2. vol.*

2049. Defenſe de la diſſertation ſur la validité des Ordinations des Anglois, contre les differentes réponſes qui y ont été faites; avec les preuves: par le P. LE COURRAYER. *Bruxelles, Simon T'Serſtevens. 1726. in-12. 4. vol.*

2050. Lettre au R. P. Courrayer ſur ſon traité des Ordinations des Anglois: par un Religieux Benedictin. *Paris, J. B. Lameſle. 1726. in-12.*

* Lettre du P. LE COURRAYER à M. le Cardinal de Noailles, au ſujet de ſon inſtruction paſtorale du 31. Octobre 1727. *Londres, Sam. Jallaſſon. in-12.* D2. 2054.

2051. Memoires, ou diſſertation ſur la validité des Ordinations des Anglois, & ſur la ſucceſſion des Evêques Anglicans, en réponſe au livre du P. le Courrayer: par M. E. FENNELL. *Paris, Nicolas le Clerc. 1726. in-8.° 2. vol.*

2052. La nullité des Ordinations Anglicanes, démontrée de nouveau, tant pour les faits, que pour le droit, contre la defenſe du P. le Courrayer: par le P. LE QUIEN, de l'Ordre de S. Dominique. *Paris, Fr. Babuty. 1730. in-12. 2. vol.*

2053. Juſtification de l'Egliſe Romaine ſur la réordination des Anglois Epiſcopaux; ou réponſe à la diſſertation, & à la defenſe de la diſſertation ſur la validité des Ordinations Angloiſes du P. le Courrayer: par le R. P. THEODORIC DE S. RENÉ. *Paris, Paul du Meſnil. 1728. in-12. 2. vol.*

2054. Relation hiſtorique & apologetique des ſentimens & de la conduite du P. le Courrayer: avec les preuves. *Amſterdam. 1729. in-12. 2. vol.*

Lettre du P. LE COURRAYER à M. le Cardinal de Noailles, au ſujet de ſon inſtruction paſtorale du 31. Octobre 1727. *Londres, Sam. Jallaſſon. in-12.*

* GEORGII DOWNAME duo ſermones; alter de miniſterio in genere; alter de officio Epiſcoporum: Anglicè. *Londini, Fel. Kyngſton. 1608. in-4.°* D2. 2298.

Tome II. Part. II.

* PATRICII ADAMSONI, Sancti Andreæ in Scotia Archiepiſcopi, de ſacro Paſtoris munere tractatus; recognitus à THOMA VOLUSENO, qui & Patricii Adamſoni vitam ad calcem adjecit. *Londini, Georg. Eld. 1619. in-8.°* D2. 1769.

2055. Gildas Salvianus; ſive de Paſtore Reformato, quo paſtoralis miniſterii natura & officia explicantur, & pariter confeſſio peccatorum: authore RICH. BAXTERO; Anglicè: editio ſecunda: cum appendice ad reſpondendum quibuſdam objectionibus. *Londini, Rob. White. 1657. in-8.°*

2056. JO. FRANC. BUDDEI, theologiæ Doctoris & Profeſſoris, exercitatio de origine & poteſtate Epiſcoporum; qua ſententia ſingularis Henr. Dodwelli expenditur. *Jenæ, Ern. Claud. Balliar. 1705. in-4.°*

2057. JEREMIÆ TAYLOR liber de ſacro ordine & officiis epiſcopatus, qui declaratur eſſe ex inſtitutione divina, apoſtolica traditione, & praxi catholica: Anglicè. *Oxoniæ, Leonard Lichfield. 1642. in-4.°*

2058. JEREMIÆ TAYLOR liber de ſacro ordine & officiis epiſcopatus, qui declaratur eſſe ex inſtitutione divina, apoſtolica traditione, & praxi catholica: Anglicè. *Londini, Rich. Royſton. 1647. in-4.°*

Traitez des Choſes Eccleſiaſtiques, des Cérémonies, du Culte Religieux, &c.

* A diſcourſe concerning liturgies; ſeu, ſermo de liturgiis: by the late learned and juditious divine; M. DAVID CLARKSON. *London, Tho. Parkhurſt, &c. 1689. in-8.°* B. 1.

2059. Traitez hiſtoriques de l'eſtat primitif de l'epiſcopat & des liturgies: par DAVID CLARKSON; traduits de l'Anglois. *Rotterdam, Abr. Acher. 1716. in-12.*

Diſcours ſur les liturgies, ou formulaires eccleſiaſtiques de prieres, par DAVID CLARKSON; traduit de l'Anglois. *Rotterdam, Abr. Acher. 1716. in-12.*

2060. A ſcholaſticall diſcourſe; id eſt, diſputatio ſcholaſtica, de ſigno crucis in ceremoniis non adhibendo; quòdque hæc ceremonia conformitatem arguat cum Antichriſto: Anglicè. *1607. in-fol.*

2061. THOMÆ ROGERS dialogi duo, de ritu flectendi genua in ſuſceptione Euchariſtiæ: Anglicè. *Londini, Henr. Ballard. 1608. in-4.°*

The lawleſſe kneeleſſe ſchiſmatical Puritan, id eſt, illegitima inclinatio ſchiſmatica Puritanorum; ſeu confutatio anonymi cujuſdam Puritani circa inclinationem faciendam cum pronunciatur nomen Jeſu; ſcripta per ÆGIDIUM WIDDOWES: Anglicè. *Oxoniæ. 1631. in-4.°*

The holy table, name & thing, id eſt, ſancta menſa, nomen & res; ſeu tractatus de altari, quo oſtenditur menſæ nomen rectiùs uſurpandum eſſe in Novo Teſtamento, quàm altaris: autore Miniſtro Lincolnienſi; per modum reſponſionis ad D. Coal, Theologum, temporibus Reginæ Mariæ: Anglicè. *Lincoln. 1637. in-4.°*

2062. Apologia trium rituum Eccleſiæ Anglicanæ, videlicet, ſuperpellicii, crucis ſigni poſt baptiſmum, & genuflexionis in ſuſcipiendo Euchariſtiæ ſacramento; publicata ex autoritate: Anglicè. *Londini, Will. Barret. 1618. in-4.°*

2063. Apologia ritus flectendi genua in ſuſceptione Euchariſtiæ, adversùs objectionem quarumdam Eccleſiarum Anglicarum & Scoticarum: per THOM. PAYBODY; Anglicè. *Londini, Will. Jones. 1629. in-4.°*

* The lawleſſe kneeleſſe ſchiſmatical Puritan, id eſt, illegitima inclinatio ſchiſmatica Puritanorum; ſeu confutatio anonymi cujuſdam Puritani circa inclinationem faciendam cum pronunciatur nomen Jeſu; ſcripta per ÆGIDIUM WIDDOWES; Anglicè. *Oxoniæ. 1631. in-4.°* D2. 2061.

2064. An anſwer rejoyned; id eſt, iterata reſponſio adversùs famoſum anonymi libellum, cui titulus: *Replicatio in Mortoui generalem trium pernicioſarum ceremoniarum defenſionem:* authore JOH. BURGES; regia autoritate publicata in Preſbyteranos: Anglicè. *Loudiui, Rob. Milbourne. 1631. in-4.°*

The lawfulnes of kneeling in the act of receiving the Lords ſupper, id eſt, legitima genuum ſubmiſſio ad excipiendam cœnam Domini; cum nonnullis quæ pertinent ad crucis ſignum in baptiſmo adhiberi ſolitum: authore JOH. BURGES. *Londini, Auguſtinus Matthewes. 1631. in-4.°*

2065. A freſh ſuit; id eſt, nova inquiſitio adversùs humanarum ceremoniarum uſum in Dei cultu, ſeu reſponſio tertia pro Doctore Morton ad ſcriptum Doctoris Burges: per GUIL. AMESIUM; Anglicè. *1633. in-4.°*

* The holy table, name & thing, id eſt, ſancta menſa, nomen & res; ſeu tractatus de altari, quo oſtenditur menſæ nomen rectiùs uſurpandum eſſe in Novo Teſtamento, quàm altaris: autore Miniſtro Lincolnienſi; per modum reſponſionis ad D. Coal, Theologum, temporibus Reginæ Mariæ: Anglicè. *Lincoln. 1637. in-4.°* D2. 2061.

2066. HERBERTI THORNDIKE tractatus de religioſis ſynaxibus & publico Dei cultu ſecundùm regulas & praxin apoſtolicas: Anglicè. *Cantabrigiæ, Roger Daniel. 1642. in-8.°*

* A briefe diſcourſe of the troubles; id eſt, relatio tumultuum Francofurti concitatorum occaſione libri liturgiæ, & ibidem ab Anglis continuatorum uſque ad finem regni Mariæ: Anglicè. *Londiui, G. Bishop. 1642. in-4.°* D2. 2181. *A.*

2067. A view of the new directorie; id eſt, examen directorii novi, & vindiciæ liturgiæ veteris Eccleſiæ Anglicanæ: editio quarta; Anglicè. *Oxoniæ, Heur. Hall. 1646. in-4.°*

Libellus ſupplex ad D. Fairfax, ejuſque concilium bellicum, oblatus ab HENR. HAMMOND: Anglicè. *Londini, Rich. Royſton. 1649. in-4.°*

Vindiciæ libelli ſupplicis ad D. Fairfax, contra exceptiones Eutacti Philodemii; cum brevi reſponſione ad ſcriptum Johannis Goodwins: Anglicè. *Londini, R. Royſton. 1649. in-4.°*

An liceat reſiſtere legitimo Magiſtratui, prætextu religionis, opuſculum: accedunt alia opuſcula tria; I. de iis qui apud Judæos vocantur zelatores; II. de ritu tollendæ crucis in altum; III. vindiciæ reprehenſionis Chriſti in S. Petrum: Anglicè. *1647. in-4.°*

LUCII CARY, Vicecomitis Falkſandiæ, libellus de Romanæ Eccleſiæ infallibilitate, vindicatus contra objectiones in ipſum propoſitas: Anglicè. *Oxoniæ, R. Royſton. 1646. in-4.°*

2068. The guide of infant devotion; id eſt, dux puerorum inſtitutionis, ſive manuale quotidianarum precum; cum hymnis ad ritum Eccleſiæ veteris: Anglicè. *Londini, R. Royſton. 1655. in-8.°*

2069. The alliance of divine offices; ſeu concordia liturgiarum Eccleſiæ Anglicanæ: per HAMONEM LESTRANGE, Equitem; Anglicè. *Loudiui, Henr. Broom. 1659. in-fol.*

* Several treatiſes; ſive WILL. BRADSHAW varii tractatus de cultu & cerimoniis: Anglicè. *Cantabrigiæ. 1660. in-4.°* D2. 1838.

2070. GEORG. RITSCHELII diſſertatio de ceremoniis Eccleſiæ Anglicanæ; qua uſus earum licitus oſtenditur, & à ſuperſtitionis & idololatriæ crimine vindicatur. *Loudini, R. White. 1661. in-8.°*

* Forma precum publicarum; ſeu officium & liturgia Eccleſiæ Anglicanæ: Anglicè. *Londini, Joh. Bill. 1661. in-4.°* D2. 1838.

2071. Vitis degeneris; ſive tractatus de veteribus Eccleſiæ cæremoniis, continens brevem originis earum narrationem; è Gallico ſermone in Anglicum tranſlatus à THOMA DOUGLAS. *Londini. 1668. in-16.*

2072. The plain mans way of worship and pratice; id eſt, via ſimplicis circa cultum religioſum & praxim; editio quarta: Anglicè. *Londini, R. White. 1677. in-12.*

2073. THOMÆ TENISON tractatus de idololatriæ & ſuperſtitionis diſcrimine; de notione, cauſa, initio & progreſſu idololatriæ, pariterque de mediis quæ Deus adhibuit ad

ſervandos homines ab ea labe immunes: Anglicè. *Loudini, Franc. Tyton. 1678. in-4.°*

* Of gifts and offices in the publick worship of God; ſeu, de chariſmatis, officiiſque liturgicis publici cultus erga Deum: per EDUARDUM WETENHALL; Anglicè. *Dublinii, Benj. Tooke. 1679. in-8.°* B. 718.

* A vindication of liturgies; id eſt, vindiciæ liturgiarum, quibus oſtenditur quàm legitima, utilis & antiqua ſit forma precum conſtituta in publico cultu: authore WILL. FALKNER; Anglicè. *Londini, Walter Kettilby. 1680. in-8.°* D2. 2075.

2074. WILLELMI SHERLOCK de religioſis ſynaxibus ſermo practicus: Anglicè. *Londini, R. Chiſwell. 1681. in-8.°*

2075. Libertas eccleſiaſtica; ſive apologia rerum prohibitarum in Eccleſia Anglicana, ſpeciatim in ejus liturgia & cultu externo: authore WILL. FALKNER; Anglicè. *Londini, Walter Kettilby. 1683. in-8.°*

A vindication of liturgies; id eſt, vindiciæ liturgiarum, quibus oſtenditur quàm legitima, utilis & antiqua ſit forma precum conſtituta in publico cultu: authore WILL. FALKNER; Anglicè. *Londini, Walter Kettilby. 1680. in-8.°*

2076. Pacificatorium orthodoxæ theologiæ corpuſculum; ſive brevis juniorum ſacris ordinibus initiandorum ad ſanam doctrinam manuductio: authore THOMA PIERCE. *Londini, Milo Flesher. 1683. in-8.°*

2077. Liber comitis ad templum; ſive manuale ad uſum communium precum accommodatum, & in quatuor partes diſtributum: per THOM. COMBER, theologiæ Doctorem: Anglicè. *Londini, Sam. Roycroft. 1684. in-fol.*

2078. Conſeil evangelique aux conſciences ſcrupuleuſes; ou ſermon ſur ces paroles de Jeſus Chriſt: *Mais pluſtoſt donnez en aumones ce que vous avez, & voicy toutes choſes vous ſeront nettes*, S. Luc chap. XI. verſ. 14. dans lequel eſt donnée une reponſe ſatisfactoire aux doutes qu'on peut avoir ſur les ceremonies de l'Egliſe Anglicane; avec une préface qui dépeint les Sectaires Anglois, & monſtre combien ils different des Reformez de France: par BENJAMIN CALAMY; traduit de l'Anglois. *Londres, Georg. Wells. 1684. in-8.°*

2079. Traité des anciennes ceremonies; ou hiſtoire contenant leur naiſſance & accroiſſement, leur entrée en l'Egliſe, & par quels degrez elles ont paſſé juſqu'à la ſuperſtition: par JONAS PORRE. *in-8.°*

* A diſcourſe concerning the celebration of divine ſervice in an anknown tongue; id eſt, ſermo de uſu linguæ ignotæ in divinis officiis: Anglicè. *Londini, Rich. Chiſwell. 1685. in-4.°* D2. 2358.

Traitez des Sacremens.

2080. RICH. BAXTERI diſputationes quædam de jure erga ſacramenta, & de vera natura Eccleſiæ viſibilis, adversùs varios Theologos, maximè Thomam Blake: Anglicè. *Londini, Nevil Simmons. 1658. in-4.°*

RICH. BAXTERI tractatus de juſtificatione, adversùs Doctorum quorumdam ſententiam: Anglicè. *Londini, Nevil Simmons. 1658. in-4.°*

2081. A treatiſe of the two ſacraments of the goſpell; id eſt, tractatus de duobus ſacramentis evangelicis, baptiſmo & cœna Domini: per D. R. B. *Londini, Tho. Cotes. 1622. in-4.°*

2082. JOH. TOMBES, theologiæ Baccal. tractatus duo; ſive exercitatio de infantium baptiſmo, & examen ſermonis habiti à Steph. Marshall circa baptiſmum infantium: Anglicè. *Londini, Georg. Whittington. 1645. in-4.°*

NATHANAELIS HOMES vindicatio baptiſmi infantium; ſive animadverſio in exercitationem Joh. Tombes: Anglicè. *Londini. 1646. in-4.°*

2083. Tractatus de baptiſmo; in quo credentium & infantium baptiſmus è Scripturis examinatur, multa ad diſciplinam eccleſiaſticam pertinentia circa baptiſmi ritum explicantur; tum etiam hiſtoria Chriſtianiſmi inter veteres Britannos & Waldenſes: per HENRICUM D'ANVERS, editio ſecunda: Anglicè. *Londini, Franc. Smith. 1674. in-8.°*

2084. A modeſt plea for infants baptiſm; id eſt, apologia pædo-baptiſmi, qua demonſtratur quòd ſit legitimus, quòd infantes eo indigeant, ejus capaces ſint, jus ſuſcipiendi habeant; idque ex ſacra Scriptura, traditione Eccleſiæ, & inſtitutione Chriſti; per WILL. WALKER: Anglicè. *Cantabrigiæ, Joh. Hayes. 1677. in-12.*

2084. *A.* Le baptême retabli ſuivant l'inſtitution de Jeſus Chriſt; traité dans lequel on fait voir que le baptême des enfans n'eſt pas fondé en l'Ecriture, & qu'il n'a pas eſté pratiqué dans les quatre premiers ſiecles de l'Egliſe. *Londres, Samuel Idle. 1736. in-12.*

2085. Vox Joannis Baptiſtæ; liber de doctrina & neceſſitate veræ pœnitentiæ: Anglicè ſcriptus à RICHARDO STOCK, Miniſtro Londinenſi, & Belgicè verſus à JOHANNE FARGHARSON. *Campen, Frans Juriſſen. 1627. in-8.°*

* A diſcourſe concerning auricular confeſſion; id eſt, ſermo de auriculari confeſſione, ut ſtatuitur eam eſſe debere à Concilio Tridentino. *Londini, Benj. Tooke. 1648. in-4.°* D2. 2358.

2086. Unum neceſſarium; ſive doctrina & praxis pœnitentiæ: authore JEREMIA TAYLOR; Anglicè. *Londini, Jac. Flesher. 1656. in-8.°*

* RICH. BAXTERI ſermo de pœnitentia, habitus coram Communibus in Parlamento congregatis anno 1660. Anglicè. *in-4.°* D2. 1909.

* The aſſault of the ſacrament of the altar; ſive MILONIS HUGGARDE poëma Anglicum de certaminibus contra SS. altaris ſacramentum initis ab Hæreticis. *Londini, Rob. Caly. 1554. in-4.°* D2. 2179.

2087. NIC. RIDLEII, Epiſcopi Londinenſis, de cœna Dominica aſſertio contra tranſſubſtantiationem. *Genevæ, Jo. Criſpinus. 1556. in-8.°*

Adhortatio ad omnes verbi Dei Miniſtros, ut veram in Chriſto fidem & vitæ emendationem mundo annuntient: per HENR. BULLINGERUM, ex Germanico Latinè facta à JOSIA SIMLERO. *Tiguri, Chriſt. Froſchover. 1572. in-8.°*

De providentia divina dialogorum liber; à JOAN. FABRICIO MONTANO, cive Tigurino, conſcriptus & *editus anno 1563. in-8.°*

2088. Defenſio veræ & catholicæ doctrinæ de ſacramento corporis & ſanguinis Chriſti, & quorumdam in hac cauſa errorum confutatio, verbo Dei nixa, & conſenſu antiquiſſimorum Eccleſiæ Scriptorum firmata: authore THOMA CRANMERO, Archiep. Cantuar. *Embdæ, Gellius Cematius. 1557. in-8.°*

De infantium ac parvulorum ſalute, deque Chriſti dicto: *Sinite parvules venire ad me*, concluſiones CXLV. autore THOMA NAOGEORGO. *Baſileæ, Joan. Oporinus. 1556. in-8.°*

HULDRICHI ZUINGLII elenchus in ſtrophas Catabaptiſtarum. *Tigiri, Chriſtoph. Froſchover. 1527. in-8.°*

2089. The parliament of Chriſte upon the matter of the B. ſacrament; ſive tractatus de præſentia corporis & ſanguinis Domini; Anglico idiomate conſcriptus à THOMA HESKINS, ſacræ theologiæ Profeſſore. *1565. in-fol.*

2090. Aſſertio veræ & catholicæ doctrinæ de ſacramento corporis & ſanguinis Chriſti, olim à TH. CRANMERO ſcripta, & ab eodem in vinculis recognita & aucta. *Lichæ, Guolgangus Kezelius. 1601. in-8.°*

Rabſaces Romanus; id eſt, EDMUNDI CAMPIANI, Jeſuitæ, rationes decem, quibus fretus certamen Eccleſiæ Anglicanæ & omnibus Orthodoxis evangelii Miniſtris obtulit in cauſa fidei; & ad eas GULIELMI WHITAKERI reſponſio. *Lichæ Solimorum, Welgangus Kezelius. 1601. in-8.°*

2091. Of the inſtitution of the ſacrament; id eſt, de inſtitutione ſacramenti corporis & ſanguinis Domini J. C. libri octo: authore THOMA MORTONO; Anglicè. *Londini, W. Stanſby. 1631. in-fol.*

2092. Deciſio totius doctrinalis controverſiæ de Euchariſtia, juxta articulum fidei catholicum in antiquis Patribus de non-coexiſtentia corporis Chriſti in diverſis locis; unà cum Proteſtantium omnium conſenſu: authore THOMA MORTONO. *Cantabrigiæ, R. Daniel. 1640. in-4.°*

2093. Realis & ſpiritualis præſentia corporis Chriſti in ſacramento Euchariſtiæ, aſſerta adversùs doctrinam tranſſubſtantiationis: authore JEREMIA TAYLOR; Anglicè. *Londini, Jac. Flesher. 1654. in-8.°*

2094. The worthy communicant, id eſt, dignus communicans; ſive tractatus de præparatione ad dignam Euchariſtiæ receptionem, deque requiſitis in ſuſcipiente & adminiſtrante: authore JEREMIA TAYLOR: Anglicè. *Londini, J. Martyn. 1667. in-8.°*

* Officium Euchariſticum; ſive præparatio ad ſanctam communionem: Anglicè; editio tertia. *Londini, Chriſtoph. Wilkinſon. 1678. in-12.* B. 748.

* A diſcourſe againſt tranſubſtantiation; id eſt, ſermo, ſeu diſputatio adversùs tranſſubſtantiationem, editio quarta: Anglicè. *Londini, Brabazon Aylmer. 1685. in-4.°* D2. 2358.

* A diſcourſe concerning the adoration of the hoſt; id eſt, ſermo de adoratione hoſtiæ, quæ in Romana Eccleſia uſupatur & traditur; cum reſponſione de eodem argumento, adversùs T. G. & librum D. Boileau de adoratione Euchariſtiæ: Anglicè. *Londini, Brabazon Aylmer. 1685. in-4.°* D2. 2358.

2095. La neceſſité de la frequente communion; ou diſcours de JEAN TILLOTSON ſur les paroles de S. Paul, contenuës dans la I. epiſtre aux Corinthiens XI. 26. 27. 28. traduit de l'Anglois. *Amſterdam, Abr. Wolfgang. 1691. in-8.°*

* Diſcours contre la tranſubſtantiation, compoſé en Anglois par le R. D. T. & traduit par L. C. à quoy on a ajoûté l'extrait d'une rubrique tirée d'un miſſel Romain, concernant les manquements qui peuvent arriver dans la celebration des meſſes. *Amſterdam, Daniel Pain. 1698. in-8.°* D2. 2224.

2096. Occaſional communion; id eſt, communio occaſionalis, quæ oſtenditur funditùs eſſe everſiva veteris diſciplinæ catholicæ Eccleſiæ primitivæ, & S. Scripturæ dogmatibus contraria, circa Eccleſiæ communionem: ab HENR. DODWELLO; Anglicè. *Londini, S. Keble. 1705. in-8.°*

* RADULPHI CUDWORTHI de vera notione cœnæ Domini, liber ſingularis; ex Anglico Latinè verſus, & obſervationibus illuſtratus à JO. LAUR. MOSHEMIO. *Ienæ, vidua Meyeri. 1733. in-fol.*

2097. Diſcours contre la tranſubſtantiation, par TILLOTSON; traduit de l'Anglois par JEAN BARBEYRAC. *Amſterdam, Pierre Humbert. 1726. in-12.*

2098. Traité contre la tranſubſtantiation, extrait de pluſieurs ſermons prononcés par J. PIERRE STEHELIN. *Londres, J. P. Coderc. 1727. in-8.°*

2099. * JOAN. HOWSONI theſis tertia, non licere, uxore dimiſſa propter fornicationem, aliam ſuperinducere: acceſſit ejuſdem theſeos defenſio contra reprehenſiones T. Pyi. *Oxoniæ, Joſeph Barneſius. 1606. in-4.°*

Traitez de Morale.

Traitez generaux de Morale.

2100. The inſtitution of a Chriſten man, id eſt, inſtitutio hominis Chriſtiani; ſeu explicatio ſymboli Apoſtolici, ſeptem ſacramentorum, Decalogi præceptorum, orationis *Pater noſter, Ave Maria;* juſtificationis & Purgatorii. *Londini, Thom. Bertheltus. 1537. in-4.°*

* A treatiſe upon John VIII. 36. concerning chriſtian libertie; id eſt, tractatus ſuper Joannis VIII. 36. de libertate chriſtiana, cujus præcipua capita explicantur: Anglicè, authore GEORGIO DOWNAME. *Londini, Felix Kyngſton. 1609. in-4.°* D2. 2298.

2101. De vera & genuina Jeſu Chriſti religione: autore Miniſtro Anglicano. *1618. in-8.°*

2102. HUMFREDI LYNDE via tuta, qua ad veterem & catholicam fidem, in Eccleſia Anglicana conſtitutam, deducuntur Chriſtiani, ex adverſariorum Pontificiorum teſtimoniis: Anglicè, quinta editio. *Londini, A. Matthewes. 1632. in-12.*

2103. A caſe for the ſpectacles, id eſt, theca perſpicillorum; ſive defenſio operis Humfredi Lynde, cui titulus: *Via tuta,* in reſponſionem ad librum cui titulus: *Par perſpicillorum:* authore DANIELE FEATLEY, Anglicè. *Londini, Rob. Milbourne. 1638. in-4.°*

Strictura in Lyndo-maſtygem; ſive reſponſio ad nonnulla capita quæ ſuperfuerunt confutanda in libro cui titulus: *Theca perſpicillorum;* cum ſermone funebri habito anno 1636. authore DANIELE FEATLEY, Anglicè. *Londini, Rob. Milbourne. 1638. in-4.°*

2104. Magnetis reductorium theologicum tropologicum; in quo ejus novus, verus & ſupremus uſus indicatur: authore SAMUELE WARDO. *Londini. 1637. in-8.°*

2105. A body of divinitie; id eſt, corpus theologiæ, ſive ſumma religionis chriſtianæ, in formam catecheſeos propoſita à JACOBO USSERIO, Archiepiſcopo Armach. Anglicè. *Londini, Tho. Downes, &c. 1645. in-fol.*

Immanuel, or the myſtery of the Incarnation; id eſt, Emmanuel, ſive myſterium Incarnationis Filii Dei; declaratum à JACOBO USSERIO, Archiepiſcopo Armachano: Anglicè. *Londini, Rich. Royſton. 1645. in-fol.*

2106. La voye ſeure, conduiſant chaque Chreſtien à la vraye & ancienne foy catholique, dont on fait maintenant profeſſion en l'Egliſe d'Angleterre; traduite de l'Anglois de HUMFREY LYNDE par J. DE LA MONTAGNE. *Charenton, L. Vendoſme. 1646. in-8.°*

2107. La voye ſeure, conduiſant un chacun Chreſtien par les temoignages & confeſſions de nos plus doctes adverſaires, à la vraye & ancienne foy catholique, dont on fait maintenant profeſſion en l'Egliſe d'Angleterre & autres Egliſes Reformées; traduite de l'Anglois de HUMFREY LYNDE par J. DE LA MONTAGNE; ſur la ſixieme edition Angloiſe. *Charenton, L. Vendoſme. 1652. in-8.°*

2108. Novæ Solymæ libri ſex; ſive inſtitutio Chriſtiani de pueritia, de creatione mundi, de juventute, de peccato, de virili ætate, de redemptione hominis; partim proſa, partim verſu ſcripta ab anonymo. *Londini, Joh. Legat. 1649. in-8.°*

2109. A treatiſe of converſion; id eſt, tractatus de converſione: excerptus ex concionibus RICH. BAXTERI: Anglicè. *Londini, Nevill Simmons. 1658. in-4.°*

The crucifying of the world; id eſt, crucifixio mundi per crucem Chriſti: authore RICH. BAXTERO, Anglicè. *Londini, Nevill Simmons. 1658. in-4.°*

* A declaration of the faith and order; id eſt, expoſitio fidei & diſciplinæ in conventibus eccleſiaſticis Angliæ adhiberi ſolitæ, & conſtitutæ à ſenioribus Eccleſiæ: Anglicè. *Londini, Joh. Field. 1659. in-4.°* D2. 1838.

2110. THOMÆ, Angli, EX ALBIIS Eaſt-Saxonum, inſtitutionum ethicarum, ſive

ſtateræ morum, aptis rationum momentis libratæ, tomi tres. *Loudini. 1660. in-8.°*

2111. A ſaint or a brute, id eſt, ſanctus vel brutum; ſive RICH. BAXTERI tractatus de neceſſitate & excellentia ſanctitatis, quo probatur Chriſtianis neceſſarium eſſe ut ſanctitatem acquirant, aut brutorum more vitam ducant: Anglicè. *Loudini, Francis Tyton. 1662. in-4.°*

2112. The reaſons of the chriſtian religion, id eſt, rationes, ſive explicatio religionis chriſtianæ; in qua de exiſtentia Dei per naturalem evidentiam, de ſanctitatis neceſſitate, de futura vita & retributione: authore RICH. BAXTERO; Anglicè. *Loudini, R. White. 1667. in-4.°*

* The character of a ſound confirmed Chriſtian; id eſt, ingenium hominis verè Chriſtiani: authore RICH. BAXTERO. *Loudini, Nevill Simmons. 1669. in-8.°* D2. 2258.

2113. The intereſt of reaſon in religion, id eſt, rationis uſus circa religionem; ſive de utilitate & fine metaphorarum in Scriptura ſacra, & natura unionis inter Chriſtum & fideles: cum animadverſionibus in librum Doctoris Scherlock, cui titulus: *Diſputatio de cognitione D. N. Jeſu Chriſti:* per ROB. FERGUSON; Anglicè. *Loudini, Dornau Newmau. 1675. in-8.°*

2114. Contemplationes morales & theologicæ, per MATTHÆUM HALE, Equitem; pars prima & ſecunda: Anglicè. *Londini, Will. Shrowſbury. 1677. & 1679. in-8.° 2. vol.*

2115. The principles of chriſtian religion; id eſt, principia chriſtianæ religionis: authore JAC. USSERIO; editio auctа & emendata, Anglicè. *Londini, Nathan-Rauew. 1678. in-fol.*

2116. Libertas evangelica; ſive diſcurſus de libertate chriſtiana: ab EDWARDO FOWLER: Anglicè. *Londini, R. Norton. 1680. in-8.°*

2117. Falſi credentes detecti & expulſi; ſive pſeudo-Chriſtianus MATTHÆI MEADE, Miniſtri Londin. ex Anglica lingua in Belgicam verſus à SALOMONE BOR. *Utrecht, Joan. Ribbius. 1682. in-12.*

Campus chriſtianus, ſive via ad cœlum; ex Anglico HENR. GREENWOOD in Belgicum tranſlatus per JACOB. VAN OORT. *Ultrajecti, Joan. Ribbius. 1670. in-12.*

2118. JOAN. WILKINS, nuper Epiſcopi Ceſtrienſis, de principiis & officiis naturalis religionis, libri duo: accedit ejuſdem oratio funebris, habita à WILL. LLOYD: Anglicè. *Loudini, Th. Baſſet. 1683. in-8.°*

2119. JOANNIS WILKINS de principiis & officiis religionis naturalis, libri duo: accedit ejuſdem oratio funebris, habita à WILL. LLOYD; editio quarta: Anglicè. *Londini, R. Chiſwell. 1699. in-8.°*

2120. Diſcurſus de humana ratione in ordine ad religionem: Anglicè. *Londini, Awuſham Churchill. 1690. in-8.°*

2121. L'art de vivre content: par l'auteur de la pratique des vertus chrêtiennes; traduit de l'Anglois. *Amſterdam, Eſt. Roger. 1707. in-8.°*

2122. Ebauche de la religion naturelle: par M. WOLLASTON; traduit de l'Anglois: avec un ſupplement, & autres additions conſiderables. *La Haye, Jean Swart. 1726. in-4.°*

2123. Principi filoſofici di religione naturale, overo elementi della filoſofia, e della religione da eſſi derivanti: opera di GEORGIO CHEYNE, tradotta dall' idioma Ingleſe dal Cavaliere TOMMASO DEREHAM. *In Napoli, Moſcheni. 1729. in-4.°*

2124. La religion Proteſtante, une voye ſûre au ſalut: par M. CHILLINGWORTH; où l'on a joint des diſſertations de M. J. HALES, & les vies de ces deux auteurs: traduit de l'Anglois. *Amſterdam, P. Mortier. 1730. in-12. 3. vol.*

Traitez particuliers de Morale.

Traitez de la Religion.

2125. RUSHWORTH's dialogues; id eſt, dialogi RUSHWORTHI, ſive judicium ſenſus communis in iis quæ ſpectant ad electionem religionis: editio poſtrema, auctа per TH. WHITE: Anglicè. *Pariſiis, (vel potiùs in Anglia) Joan. Billaine. 1654. in-12.*

2126. The unreaſonableneſs of infedility; id eſt, infidelitatis irrationabilitas, ſive de infidelitate, ad confirmandos debiles, & præſentis apoſtaſiæ curſum ſiſtendum tractatus: authore RICH. BAXTERO; Anglicè. *Loudini, Th. Vuderhill. 1655. in-8.°*

The arroganci of reaſon; id eſt, ſuperbia rationis contra divinam revelationem inſurgentis retuſa; ſive ignorantia cauſa infidelitatis. *Londini, Th. Underhill. 1655. in-8.°*

2127. Primitive Chriſtianity; id eſt, primitiva Chriſtianitas, ſive de religione veterum Chriſtianorum primis evangelii ſæculis: per WILL. CAVE; editio tertia: Anglicè. *Londini, R. Chiſwell. 1676. in-8.°*

2128. Hiſtoria religionis à quodam nobili viro ſcripta: Anglicè. *Londini. 1694. in-8.°*

Traitez

Traitez des Actions Humaines.

* GUILLELMI JENKIN concio de memoria Sapientum peritura. *Londini, R. White. 1659. in-4.°* D2. 1987.

* RICH. BAXTERI de vera & juſta lætitia ſermo, in Eccleſia ſancti Pauli habitus coram Majore & Aldermanis anno 1660. Anglicè. *Londini, Francys Tyton. in-4.°* D2. 1909.

* THOMÆ HALL funebria Floræ; hoc eſt, occaſus ludorum Maii, quo demonſtratur ab authore quàm graviter peccetur ab iis qui malè utuntur tempore : Anglicè. *Londini, Henr. Mortlock. 1661. in-4.°* D2. 1838.

2129. Sacrilegium accuſatum & condemnatum à S. Paulo : autore ISAACO BASIRE: Anglicè; editio ſecunda. *Londini, W. Wells. 1668. in-8.°*

2130. Some thoughts concerning education; id eſt, cogitata de educatione: authore JOH. LOCKE; Anglicè. *Londini, J. Churchill. 1695. in-8.°*

2131. De l'education des enfans; trad. de l'Anglois du Docteur LOCKE par P. COSTE. *Amſterdam, Ant. Schelte. 1695. in-12.*

2132. De l'education des enfans; trad. de l'Anglois du Docteur LOCKE par P. COSTE, & augm. de plus d'un tiers par l'auteur. *Paris, Jean Muſier. 1711. in-12.*

2133. De l'education des enfans; traduit de l'Anglois de M. LOCKE par P. COSTE: cinquieme edition. *Amſterdam, Herm. Wytwerf. 1737. in-12. 2. tom. 1. vol.*

Traité du bonheur dans tous les états de la vie. *Amſterdam, Herm. Wytwerf. 1737. in-12.*

Traitez de la Conſcience, &c.

2134. The burthen of a loaden conſcience of the miſery of ſinne; id eſt, pondus conſcientiæ peccatricis, ſeu de miſeria peccati: authore RICHARDO KILBY: Anglicè. *Londini, Jac. Boler. 1630. in-12.*

RICHARDI KILBY tractatus de levamine conſcientiæ peccatricis per gratiam Chriſti: Anglicè. *Londini, J. Boler. 1630. in-12.*

2135. La ſonde de la conſcience, par DANIEL DYK, Miniſtre; trad. de l'Anglois par JEAN VERNUEIL : ſeconde edition. *Genêve, Pierre Choüet. 1636. in-12.*

* Inſtructions for a right comforting afflicted conciences; id eſt, inſtructiones de recta ratione confortandi conſcientias afflictas; cum remediis quibuſdam adversùs graviores tentationes : authore ROB. BOLTON; editio tertia : Anglicè. *Londini, Tho. Badger. 1640. in-4.°* D2. 2234.

2136. Recta methodus ad pacem conſcientiæ & ſpiritualem conſolationem; in triginta duas regulas diſtributa : authore RICH. BAXTERO : editio tertia, aucta : Anglicè. *Londini, Th. Underhil. 1657. in-8.°*

2137. ROB. SANDERSONI de obligatione conſcientiæ prælectiones decem, habitæ in ſchola theologica Oxonienſi anno 1647. *Londini, Jo. Martin. 1661. in-8.°*

2138. De obligatione conſcientiæ prælectiones decem, Oxonii anno 1647. habitæ à ROB. SANDERSONO. *Londini, Jo. Martin. 1670. in-8.°*

Judicium Univerſitatis Oxonienſis; 1.° de ſolemni liga & fœdere; 2.° de juramento negativo. 3.° de ordinationibus Parlamenti circa diſciplinam & cultum : communibus ſuffragiis promulgatum 1. Junii 1647. à ROBERTO SANDERSONO. *Londini, R. Royſton. 1671. in-8.°*

2139. Novem caſus conſcientiæ, per occaſionem determinati à ROB. SANDERSONO: Anglicè. *Londini, H. Brome. 1678. in-8.°*

2140. JEREMIÆ TAYLOR ductor dubitantium; ſive regula conſcientiæ in omnibus occaſionibus, utilis ad determinationem caſuum conſcientiæ: Anglicè. *Londini, R. Norton. 1676. in-fol.*

2141. RICH. BAXTERI director Chriſtianus; ſeu ſumma theologiæ practicæ & caſuum conſcientiæ, in quatuor partes diſtributa: Anglicè. *Londini, Rob. White. 1678. in-fol.*

Traitez des Loix & des Préceptes.

* A profitable and neceſſarye doctrine; ſive EDMUNDI BONERI, Epiſcopi Londin. expoſitio ſymboli Apoſtolorum, doctrinæ de ſacramentis, Decalogi & orationis Dominicæ, ad inſtructionem diœceſis Londinenſis: Anglicè. *Londini. 1555. in-4.°* D2. 2178.

* Symboli Apoſtolici & precationis Dominicæ expoſitio : authore TH. TULLIO. *Oxoniæ, L. Lichfield. 1673. in-8.°* D2. 1840.

2142. An expoſition of the creed; id eſt, expoſitio ſymboli Apoſtolici : authore JOH. PEARSON, Epiſcopo Ceſtrienſi : Anglicè. *Loudini, Joh. Williams. 1683. in-fol.*

2143. Expoſitio ſymboli Apoſtolici, authore JOH. PEARSONIO: ex Anglica quinta editione in Latinam linguam tranſlata. *Francofurti, Jerem. Schrey. 1691. in-4.°*

2144. Hiſtoria ſymboli Apoſtolici; cum obſervationibus eccleſiaſticis & criticis ad ſingulos

ejus articulos: ex Anglico Latinè transſlata. *Lipſiæ, Th. Fritſch. 1706. in-8.°*

2145. GEORGII VIDLEY tractatus de ſabbatho, quo declarantur ea quæ ad diem ſabbathi pertinent, & officia quibus tenentur homines circa diem eamdem celebrandam: Anglicè. *Londini, Felix Kingſton. 1604. in-4.°*

2146. Effigiatio veri ſabbathiſmi, authore ROB. LOEO. *Londini, Joan. Norton. 1605. in-4.°*

2147. The doctrine of the goſpel; id eſt, doctrina evangelii ſimpliciter & familiariter per articulos expoſita, & tribus libris comprehenſa à ROB. ALLEN: Anglicè. *Londini, Thom. Creede. 1606. in-fol.*

2148. An examination and confutation; ſive FRANCISCI WHITE examen & confutatio libelli inſcripti: *Reſponſum tractatui de ſabbato & ejus obſervatione:* Anglicè. *Londini, Andr. Crooke. 1637. in-4.°*

2149. Expoſitio in decem præcepta Decalogi; & conciones aliquot: authore LANCELOTO ANDREWS, Epiſcopo Elyenſi. *Londini, Andr. Crooke, &c. 1642. in-fol.*

2150. JOH. DONNE, Decani S. Pauli Londinenſis, BIAΘANATOΣ; ſive declaratio paradoxi hujuſce: *Quòd non ſit ſemper peccatum ſe ipſum occidere:* Anglicè. *Londini, Humph. Moſeley. 1648. in-4.°*

A brief vindication of three paſſages in the practical catechiſme; id eſt, defenſio trium articulorum catechiſmi practici, contra cenſuram Miniſtrorum Londinenſium: ab HENR. HAMMOND; Anglicè. *Londini, R. Royſton. 1648. in-4.°*

HENR. HAMMOND libellus de fraterna admonitione ſeu correctione: Anglicè. *Londini, R. Royſton. 1647. in-4.°*

The Independents loyalty; id eſt, fidelitas Independentium, ſive conjuratio adverſùs Mag. Britanniæ Regem detecta: Anglicè. *1648. in-4.°*

2151. PETRI GUNNING de quadrageſimali jejunio Apoſtolico & perpetuo, concio habita coram Rege: accedit appendix continens reſponſionem Petri Gunning ad objectiones Preſbyteranorum contra jejunium quadrageſimale: Anglicè. *Londini. 1662. in-4.°*

2152. Exercitatio apologetica pro doctrina de perpetua obligatione quarti præcepti de ſabbato, ab Eccleſiis Reformatis communiter receptа, prout in confeſſione Britannica cap. 21. §. 7. tradita eſt; adverſùs Socinianos, Pontificios, Lutheranos & quoſdam viros doctos in Eccleſiis Reformatis: authore MATTH. CRAFORDIO. *1669. in-8.°*

2153. De die Dominica & ejus celebrandæ ratione, ſpeciatim per eccleſiaſticas ſynaxes: authore RICH. BAXTERO: Anglicè. *Londini, Nevil Simmons. 1671. in-8.°*

Traitez de la Juſtice & du Droit.

2154. De obligatione juramenti promiſſorii prælectiones ſeptem, habitæ in ſchola theologica Oxonienſi anno 1646. à ROBERTO SANDERSONO, ſacræ theologiæ Profeſſore. *Londini, A. Crook. 1647. in-8.°*

* Lectures on the XV. pſalme; id eſt, lectio ſuper XV. pſalmum, habita in Eccleſia cathedrali S. Pauli Londinenſis; qua præcipuè differitur de uſura; legente GEORGIO DOWNAME: Anglicè. *Londini, Adam Iſlip. 1604. in-4.°* D2. 2298.

* LUD. MOLINÆI epiſtola ad R. Boyle de uſuris. *Londini. 1657. in-8.°* D2. 1991.

Traitez des Vertus & des Vices.

2154. *A.* ROB. BARONII, Eccleſiaſtis Abredonenſis, diſputatio de vero diſcrimine peccati mortalis & venialis, deque impoſſibilitate implendi legem Dei ob quotidianam peccatorum venialium incurſionem; cum appendice de poſſibilitate præſtandi legem, ſecundùm benignitatem evangelicam. *Anſtelodami, Joan. Schulpervort. 1649. in-12.*

2155. Certamen religioſum; ſive diſputatio de fide, habita inter Regem Carolum I. & Marchionem Wigornienſem, Catholicum: accedunt vindiciæ cauſæ Proteſtantium: Anglicè. *Londini. 1651. in-4.°*

2156. THOMÆ, Angli, ex ALBIIS Eſt-Saxonum, ſonus buccinæ; ſive tractatus tres de virtutibus fidei & theologiæ, de principiis earumdem, & de erroribus oppoſitis. *Coloniæ Agrippinæ, Joan. Kinckius. 1659. in-12.*

THOMÆ, Angli, ex ALBIIS Eſt-Saxonum, quæſtio theologica de gratia & libero arbitrio, ſecundùm principia peripatetices Digbæanæ conciliandis. *Coloniæ Agrippinæ, Joan. Kinckius. 1659. in-12.*

THOMÆ, Angli, ex ALBIIS Eſt-Saxonum, mens Auguſtini de gratia Adami; opus hermeneuticum, ad conciliationem gratiæ & libeti arbitrii in via Digbæana acceſſorium. *Coloniæ Agrippinæ, Joan. Kinckius. 1659. in-12.*

THOMÆ, Angli, ex ALBIIS Eſt-Saxonum, ratio villicationis de medio animarum ſtatu. *Coloniæ Agrippinæ, Joan. Kinckius. 1659. in-12.*

2157. THOMÆ, Angli, ex ALBIIS Eaſt-Saxonum, tabulæ ſuffragiales de terminandis fidei litibus, ab Eccleſia Catholica fixæ, occaſione teſſeræ ψευδονύμως Romanæ, inſcriptæ adverſùs ſolium unum ſoni buccinæ: accedit ejuſdem authoris teſſeræ ψευδονύμως Romanæ evulgatio. *Londini. 1655. in-12.*

* Brevis diſputatio de fundamentis &

certitudine fidei; cum hymnis quibuſdam in honorem myſteriorum D. N. Jeſu Chriſti: Anglicè. *Londini, Jac. Flesher. 1668. in-8.°* D2. 1866. 2.

2158. Clavis fidei, tradita in lectionibus publicis ſuper ſymbolum Apoſtolicum; ex Latino JOH. ELLIS Anglicè verſa per WILL. FLOWER. *Cantabrigiæ, Joh. Creed. 1669. in-8.°*

2159. Wiſdoms tripos; id eſt, ſapientiæ tripus, ſive opuſcula tria; primum, de mundana politica; ſecundum, de morali prudentia; tertium, de chriſtiana ſapientia: per CAR. HERLE: Anglicè. *Londini, Sam. Gellibrand. 1670. in-12.*

2160. The life of faith; id eſt, vita fidei, in tres partes diſtributa à RICH. BAXTERO: Anglicè. *Londini Nevil Simmons. 1670. in-4.°*

2161. Λόγος ὁ πίστεως; ſive tractatus quo aſſeritur certitudo fidei chriſtianæ in genere, & ſpeciatim fidei Reſurrectionis Chriſti: per DANIEL. WHITBIE: Anglicè. *Oxoniæ, è theatro Sheldoniano. 1671. in-8.°*

2162. Defenſio fundamentorum amoris, ſeu charitatis chriſtianæ, neceſſariæ ad fovendam unitatem & concordiam Chriſtianorum: authore RICH. BAXTERO: Anglicè. *Londini, Nevil Simmons. 1671. in-8.°*

2163. ROBERTUS SHARROCH de finibus virtutis chriſtianæ: Anglicè. *Oxoniæ, Henr. Hall. 1673. in-4.°*

2164. La pratique des vertus chrêtiennes, ou le devoir de l'homme; avec des devotions particulieres, & des prieres pour toute ſorte d'occaſions; trad. de l'Anglois, edition revûe & corrigée par JEAN ARMAND DU BOURDIEU. *Londres, J. Tonſon. 1719. in-8.°*

Catechiſtes & Prédicateurs.

Traitez ſur la méthode de catechiſer & de prêcher.

2165. The catechizing of families; id eſt, tractatus de catechiſanda familia: ſive qua qua ratione unuſquiſque familiam ſuam in religione chriſtiana inſtituere debeat: authore RICH. BAXTERO: Anglicè. *Londini, Th. Parkhurſt. 1683. in-8.°*

* OLIVERI BOWLES methodus concionandi Anglicana. *Ultrajecti, Meinard à Dreunen. 1697. in-12.* D2. 2204.

2166. OLIVERI BOWLES Paſtor Evangelicus, ſeu de Paſtore Evangelico tractatus; in quo univerſum munus paſtorale, tam quoad Paſtoris vocationem & præparationem, quàm ipſius muneris exercitium, exponitur. *Genevæ, Joan. Herman. Widerhold. 1667. in-8.°*

* Eccleſiaſtes, ſive tractatus de dono prædicationis, quatenus ad artis leges poteſt exigi: authore JOAN. WILKINS: Anglicè. *Londini, Edward Gellibrand. 1679. in 8.°* D2. 2262.

Catechiſmes.

2167. A neceſſary doctrine; id eſt, Chriſtiano neceſſariæ doctrinæ compendium; juſſu HENRICI VIII. Angliæ Regis, publicatum anno 1534. Anglicè. *Londini, Thom. Berthelet. 1543. in-8.°*

2168. Catechiſmus, ſeu inſtitutio religionis chriſtianæ, & ſermones THOMÆ CRANMERI, Archiepiſcopi Cantuar. ad Eduardum VI. Anglicè. *Londini, Gualt. Lynne. 1548. in-8.°*

2169. Catechiſmus brevis, chriſtianæ diſciplinæ ſummam continens; adjunctis articulis de quibus in ſynodo Londinenſi anno 1552. ad tollendam opinionum diverſitatem inter Epiſcopos convenerat: Regis EDUARDI VI. authoritate promulgatus. *Tiguri, Andr. Geſſner. 1553. in-12.*

De uſuris ex verbo Dei; appendix ex libro quem WOLFIGANGUS MUSCULUS ſcripſit in Pſalmos. *1558. in-4.°*

2170. Catechiſmus; ſive prima inſtitutio diſciplinaque pietatis chriſtianæ, Latinè explicata ab A. N. *Londini, Regin. Wolfius. 1570. in-4.°*

* The communion booke catechiſme; id eſt, communionis Anglicanæ liber catecheticus, ſeu catechiſmus ab EDMUNDO REEVIO expoſitus: Anglicè. *Londini, Humphrey Meſley. 1636. in-4.°* D2. 1835.

2171. A pattern of catechiſtical doctrine; id eſt, catechiſmus & expoſitio doctrinæ chriſtianæ & Decalogi: Anglicè. *Londini. 1641. in-12.*

2172. The agreement of divers Miniſters of Chriſt; id eſt, conſenſus Miniſtrorum Comitatus Wigornienſis circa profeſſionem fidei & catechiſmum: Anglicè. *Londini, Nevil Simmons. 1656. in-8.°*

2173. Catecheſis chriſtianæ religionis canonica; Anglicè, Latinè & Græcè reddita in uſum ſcholæ Mercatorum Sciſſorum: cui annexæ preces quotidianæ, per J. CROSBY. *Londini, J. Macock. 1661. in-8.°*

2174. Catechiſmus in linguam Indicam converſus. *Cantabrigiæ. 1665. in-8.°*

2175. An expoſition of the catechiſm; id eſt, explicatio catechiſmi Eccleſiæ Anglicanæ;

authore GABR. TOWERSON; pars prima & secunda: Anglicè. *Londini, Joh. Martyn, &c. 1678. & 1681. in-fol. 2. vol.*

2176. The poor man's family book; id est, liber familiaris pauperum, per modum catechismi: authore RICH. BAXTERO; editio quinta: Anglicè. *Loudini, B. Sinous. 1684. in-12.*

2177. Compendium regulæ fidei catholicæ Veronianæ, ad ostendendum quæ sint, quæque non sint de fide catholica; ex D. Francisci Veronii regula fidei catholicæ concinnatum à NICOLAO A ZIZWIZ. *Francofurti ad Mœnum. 1707. in-8.°*

Sermons & Homelies.

2178. Homelies by EDMUNDE, Byshop of London; id est, EDMUNDI BONERI, Episcopi Londinensis, homiliæ ad usum Ecclesiarum diœcesis Londinensis. *Londini, Joh. Cavodde. 1555. in-4.°*

A profitable and necessarye doctrine; sive EDMUNDI BONERI, Episcopi Londin. expositio symboli Apostolorum, doctrinæ de sacramentis, Decalogi & orationis Dominicæ; ad institutionem diœcesis Londinensis: Anglicè. *Londini. 1555 in-4.°*

2179. Fyve homiles by LEONARDE POLLARDE; id est, LEONARDI POLLARDI homiliæ quinque: Anglicè. *Londini, Will. Gryffyth. 1556. in-4.°*

The assault of the sacrament of the altar; sive MILONIS HUGGARDE poëma Anglicum de certaminibus contra SS. altaris sacramentum initis ab Hæreticis. *Londini, Rob. Caly. 1554. in-4.°*

A mirrour of loue, id est, speculum amoris; seu de arte amandi Deum, poëma: authore MILONE HUGGARDE. *Londini, Rob. Caly. 1555. in-4.°*

2180. ROGERI EDGEWORTH, Canonici Sarisburiensis, conciones XX. Anglicè. *Londini, Rob. Caly. 1557. in-4.°*

2181. THOMÆ WATSON, Episcopi Lincolniensis, conciones XXX. de sacramentis: Anglicè. *Londini, Rob. Caly. 1558. in-4.°*

* A sermon preached; id est, concio habita die 9. Februarii 1688. à RICHARDO BANCROFT. *Londini, Greg. Seton. 1588. in-8.°*

2181. *A.* The sick-mans couch; id est, lectus ægroti, seu concio THOMÆ PLAYFER in hæc verba psalm. VI. *Lacrymis meis stratum meum rigabo:* Anglicè. *Cantabrigiæ, John Legat. 1605. in-4.°*

NIC. VIGNERII dissertatio adversùs consilium à Cardinali Baronio datum de Venetorum excommunicatione: ex Latino in Anglicum versa. *Londini. 1607. in-4.°*

RICHARDI CRAKANTHORP tractatus de providentia Dei. *Cantabrigiæ, Leon Greene. 1623. in-4.°*

The catholike moderator, id est, Catholicus moderator; seu Protestantes habendos esse pro membris Ecclesiæ Catholicæ, Apostolicæ & Romanæ, tractatus ex Gallico in Anglicum versus: editio quarta. *Londini, Nat. Butter. 1624. in-4.°*

Saint Augustins religion, id est, religio S. Augustini; seu dissertatio, S. Augustinum in omnibus fidei articulis dissentire à Catholicis Romanis, & cum Protestantibus convenire: Anglicè. *Londini. 1624. in-4.°*

The watchmans watchword, id est, excubitoris tessera; seu concio RICH. LOVE de pœnitentia: Anglicè. *Cantabrigiæ, Roger Daniel. 1642. in-4.°*

A briefe discourse of the troubles; id est, relatio tumultuum Francofurti concitatorum occasione libri liturgiæ, & ibidem ab Anglis continuatorum usque ad finem regni Mariæ: Anglicè. *Londini, G. Bishop. 1642. in-4.°*

2182. Predica fatta da M. ANTONIO DE DOMINIS, la prima Domenica dell' Avento l'an. 1617. *In Londra, Joan. Billio. 1617. in-12.*

Sermon presché le premier dimanche de l'Avent de l'an 1617. par MARC-ANTOINE DE DOMINIS: traduit en François. *Charenton, Melchior Mondiere. 1619. in-12.*

* Sermon de MARC-ANTOINE DE DOMINIS, Archevesque de Spallato, faict le premier Dimanche de l'Advent de l'année 1617. à Londres en la chapelle des Merciers; traduict d'Italien en François. *Charenton, Melchior Mondiere. 1619. in-8.°* D2. 1300.

2183. SAMUELIS HIERONIS sermones, & alia opera theologica: Anglicè. *Londini, Joh. Legatt. 1619. & 1620. in-fol. 2. vol.*

2184. ARTHURI LAKE, Episcopi Bath. & Well. sermones & meditationes: Anglicè. *Londini, W. Stansby. 1629. in-fol.*

2185. Contemplationes, sive sermones quadragesimales Fr. CAROLI DE FONSECA, ex Hispanico in Anglicam linguam conversi per J. M. *Londini, Adam Islip. 1629. in-fol.*

2186. JOAN. RANDALL sermones, sive lectiones XXIX. de Ecclesia, ejus nomine, titulis, natura & aliis ad eam spectantibus: Anglicè. *Londini, Felix Kyngston. 1631. in-4.°*

2187. HUGONIS LATIMER, Episcopi Wigorniensis, conciones: Anglicè. *Londini, Thom. Cotes. 1635. in-4.°*

2188. ROBERTI SHELFORD sermones; sive tractatus quinque: Anglicè. *Cantabrigiæ. 1635. in-4.°*

2189. Clavis mystica; sive LXX. sermones in Francia & Anglia habiti per DANIELEM FEATLEY: Anglicè. *Londini, Nic. Bourne. 1636. in-fol.*

2190. The best religion; id est, optima religio, sive sermones & tractatus in præcipua Evangelii capita: authore GREGORIO WILLIAMS. *Londini, Georg. Miller. 1636. in-fol.*

2191. Conciones variæ, variis temporibus habitæ per THOM. GATAKERUM: Anglicè. *Londini, Anna Griffin. 1637. in-fol.*

2192. Sermones RICHARDI CLERKE, ſacræ theologiæ Doctoris: Anglicè; poſt ipſius obitum editi à CAROLO WHITE. *Londini, Thom. Cotes. 1637. in-fol.*

2193. Devotionis Auguſtinianæ flamma; ſive meditationes GUILL. AUGUSTINI, Lincolnienſis Armigeri, in varios dies feſtos: Anglicè. *Londini, Rich. Meighen. 1637. in-fol.*

2193. *A.* Beames of divine light; id eſt, radii divini luminis ex variis Scripturæ ſacræ locis emergentis, XXI. concionibus expoſiti à RICHARDO SIBS. *Londini, N. Bourne. 1639. in-4.°*

* Certaine ſermons or homilies appointed to be read in Churches; id eſt, conciones & homiliæ in Eccleſiis Anglicanis recitandæ, ELIZABETHÆ Reginæ juſſu & authoritate editæ: Anglicè. *Londini. 1640. in-fol. 2. tom. 1. vol.* B. 737.

* Certain ſermons or homilies, appointed to be read in Churches, in the time of Queen ELIZABETH: and now thought fit to be reprinted by authority from the Kings moſt excellent Majeſty; ſeu conciones & homiliæ in Eccleſiis Anglicanis recitandæ, ELIZABETHÆ Reginæ juſſu & authoritate editæ: regia authoritate recuſæ. *Oxford, printed at the theatre, by Peter Parker. 1683. in-fol.* B. 750.

2194. JOANNIS STOUGHTON conciones XV. Anglicè. *Londini, Rich. Hodgkinſon. 1640. in-4.°*

* JOHANNIS STOUGHTON conciones decem de vera hominis felicitate: Anglicè. *Londini, Thom. Cotes. 1640. in-4.°* D2. 1829.

2195. JOH. DONNE, Decani S. Pauli Londinenſis, ſermones: Anglicè. *Londini, R. Royſton, &c. 1640. & 1649. in-fol. 2. vol.*

2196. Conciones LANCELOTI ANDREWS, Epiſcopi Wintonienſis, ſive Elyenſis: Anglicè. *Londini, Rich. Badger. 1641. in-fol.*

2197. ROBERTI BOLTON opuſcula varia, in quibus præcipuè ſermones: addita ipſius vita, authore E. B. & in ejus obitum ſermone NICOLAI ESTWICK: Anglicè. *Londini, Georg. Miller. 1641. in-4.°*

2198. Conciones XIX. circa orandi modum, habitæ à LANCELOTO ANDREWS, Epiſcopo Winton. Anglicè. *Cantabrigiæ, Rob. Daniel. 1641. in-12.*

2199. Collectio ſermonum de religione habitorum ab EDUARDO DERING, Equite & Baronetto: Anglicè. *Loudini, F. Egleſfield. 1642. in-4.°*

* The watchmans watchword, id eſt, excubitoris teſſera, ſeu concio RICH. LOVE de pœnitentia: Anglicè. *Cantabrigiæ, Roger Daniel. 1642. in-4.°* D2. 2181. *A.*

2200. Sarah and Hagar; ſive JOSIÆ SCHUTE, S. T. B. ſermones in caput XVI. Geneſeos: Anglicè. *Londini, Humph. Moſeley. 1649. in-fol.*

2200. *A.* A treatiſe of ſpiritual infatuation; id eſt, tractatus de ſpirituali infatuatione, quæ eſt præſens nationis Anglicanæ morbus; ſive ſermones Hagæ-Comitum habiti adversùs Anglos rebelles, à WILL. STAMPE: Anglicè. *Hagæ, Sam. Broun. 1650. in-12.*

2201. JEREMIÆ TAYLOR ſermones XXV. Anglicè. *Londini, E. Cotes, &c. 1653. in-fol.*

2202. JEREMIÆ TAYLOR ſermones in ſingulas anni Dominicas: acceſſit tractatus de inſtitutione divina, neceſſitate & ſanctitate Miniſterialis officii; cum nonnullis funebribus concionibus: Anglicè. *Loudini, E. Tyler, &c. 1668. in-fol.*

* JEREMIÆ TAYLOR ſermo de confirmatione; alter de natura, officiis & menſura amicitiæ, cum regulis in ea ſervandis: denique epiſtolæ nonnullæ ad quoſdam, qui religionem Anglicanam ejuraverant, vel ejurare ſtatuerant: Anglicè. *Londini, B. Royſton. 1673. in-fol.*

2203. RICH. STUART, Decani S. Pauli, ſermones tres: accedit quartus habitus à SAMUELE HARSNETT, Archiepiſcopo Eboracenſi: Anglicè. *Londini, Gabr. Bedel. 1656. in-12.*

2204. Pedum paſtorale; ſeu conciones duæ ad Johan. XXI. 15.—18. ad Clerum Oxonienſem habitæ: prima à DANIELE FEATLEY; ſecunda à ROBERTO HARNS. *Ultrajecti, Meinard à Dreunen. 1657. in-12.*

OLIVERI BOWLES allocutio hortatoria ad Miniſtros evangelii Reformatos. *Ultrajecti, Meinard à Dreunen. 1657. in-12.*

OLIVERI BOWLES methodus concionandi Anglicana. *Ultrajecti, Meinard à Dreunen. 1657. in-12.*

2205. JOANNIS SMITH ſermones ſelecti: accedit ſermo funebris, habitus à SIMONE PATRICK in laudem Joannis Smith; cum brevi narratione de ejus vita & morte: Anglicè. *Londini, J. Flesher. 1660. in-4.°*

2206. De periculis ignorantiæ ſui-ipſius, & utilitate cognitionis ſui-ipſius, ſermones varii, in eccleſia S. Dunſtani habiti à RICH. BAXTERO: Anglicè. *Londini, R. White. 1662. in-8.°*

2207. Collectio ſermonum habitorum à THOMA PIERCE: Anglicè. *Oxoniæ. W. Hall. 1671. in-4.°*

2208. Sermones LXXX. habiti per ANT. FARINDON, Baccal. theol. Lectorem regiæ capellæ Windſorienſis: Anglicè. *Londini, Th. Roycroft. 1672. in-fol.*

2209. ANT. FARINDON, Baccal. theol. Lectoris regiæ capellæ Windſorienſis, ſermones L. Anglicè. *Londini, Th. Roycroft. 1674. in-fol.*

2210. Sermones LXV. RAPHAELIS BROWNRIG, Epiſcopi Ciceſtrienſis: Anglicè; editi cura WILLELMI MARTINI. *Londini, Th. Roycroft, &c. 1674. in-fol. 2. tom. 1. vol.*

2211. Sermones ſeptem, habiti à SETHO-WARDO, Epiſcopo Sariſb. editio ſecunda: Anglicè. *Londini, Jam. Collins. 1674. in-8.°*

2212. Centuria ſermonum JOHANNIS HACKET, Epiſcopi Lichfield. & Conventrienſis: Anglicè; editi cura THOMÆ PLUME. *Londini, Andr. Clark. 1675. in-fol.*

2213. R. CUDWORTH, theologiæ Doctoris, ſermo de vera cœnæ Dominicæ intelligentia; & alii duo ſermones: Anglicè. *Londini, R. Royſton. 1676. in-fol.*

2214. JOANNIS WILKINS, Epiſcopi Ceſtrienſis, varii ſermones habiti coram Rege: accedit ejuſdem tractatus de pulchritudine Providentiæ: Anglicè. *Londini, Joan. Gellibraud. 1680. in-8.°*

2215. JOAN. WILKINS, nuper Epiſcopi Ceſtrienſis, ſermones in variis occaſionibus habiti: Anglicè. *Londini, Thom. Baſſet. 1682. in-8.°*

2216. Sermones in diverſis occaſionibus habiti per JOH. TILLOTSON; editio quarta, emendata: Anglicè. *Londini, Ed. Gellibrand. 1680. in-8.° 2. tom. 1. vol.*

2217. JOHANNIS TILLOTSON ſermones varii de ſinceritate & conſtantia in fide & profeſſione veræ religionis: Anglicè. *Londini, R. Chiſwell. 1695. in-8.°*

2218. The works of the moſt Reverend JOHN TILLOTSON; id eſt, JOHANNIS TILLOTSONI, Cantuarienſis Archiepiſcopi, opera omnia, edita ex manuſcripto authoris, curante RALPH BARKER: Anglicè. *Londini, Jac. Knapton. 1735. in-fol. 3. vol.*

2219. Sermons ſur diverſes matieres importantes; par JEAN TILLOTSON: traduits de l'Anglois par JEAN BARBEYRAC. *Amſterdam, Thom. Lombrail, &c. 1706. 1708. 1715. 1716. in-8.° 5. vol.*

2220. Sermons ſur diverſes matieres importantes; par M. TILLOTSON: traduits de l'Anglois en François par JEAN BARBEYRAC. *Auſterdam, Humbert. 1722. in-12. 6. vol.*

2221. ROBERTI SANDERSON, Epiſcopi Lincoln. ſermones XXXV. quibus præfixa eſt authoris vita, per IS. WALTON: Anglicè. *Londini, Th. Hodgkin. 1681. in-fol.*

2222. Sermones XL. habiti per RICH. ALLESTRÉE, theologiæ Doctorem: Anglicè. *Oxoniæ, è theat. Sheldon. 1684. in-fol.*

2223. Sermones varii habiti à GEORGIO STANHOPE, Decano Cantuar. editio ſecunda: Anglicè. *Londini, Rob. Knaplock. 1705. in-8.°*

2224. Sermon prêché en preſence de S. M. Britannique à Whithall le jour d'action de graces pour la paix, 12. Decembre 1697. par l'Eveſque de Saliſbury; traduit en Franç. *Amſterdam, Pierre Brunel. 1698. in-8.°* D2. 1316.

Diſcours contre la tranſubſtantiation, compoſé en Anglois par le R. D. T. & traduit par L. C. à quoy on a ajouté l'extrait d'une rubrique tirée d'un miſſel Romain, concernant les manquements qui peuvent arriver dans la celebration des meſſes. *Amſterdam, Daniel Pain. 1698. in-8.°*

2225. Sermons ſur divers textes importants de l'Ecriture ſainte: par GUILLAUME SHERLOCK; traduits de l'Anglois par ELIE DE JONCOURT. *La Haye, Jean Neaulme. 1723. in-8.° 2. vol.*

2226. La religion de S. Paul; ou idée que cet Apôtre donne de la religion qu'il croit & qu'il profeſſe, expliquée & developpée: ſermon traduit de l'Anglois de l'Archeveſque de Thuam. *Londres, Thom. Edlin. 1723. in-12.*

2227. Sermons ſur la mort & ſur le jugement: par feu M. LUCAS; traduits de l'Anglois par ELIE DE JONCOURT: tome premier. *La Haye, Jean Neaulme. 1725. in-8.°*

Traitez de Pieté & de Spiritualité.

2227. *A.* Pia & catholica hominis Chriſtiani inſtitutio; edita authoritate Regis HENRICI VIII. *Londini. Thom. Bertheletus. 1544. in-4.°*

* A godly meditacion; ſive ANT. COPE, Equitis, meditationes in XX. ſelectos Davidis Pſalmos: Anglicè. *Londini, John Daye. 1547. in-4.°* B. 720.

* A mirrour of loue, id eſt, ſpeculum amoris; ſeu de arte amandi Deum, poëma: authore MILONE HUGGARDE. *Londini, Rob. Caly. 1555. in-4.°* D2. 2179.

2228. Seven treatiſes; id eſt, tractatus ſeptem continentes directionem ad veram in

utraque vita felicitatem: per RICH. ROGERS; Anglicè. *Londini, Felix Kyngſton. 1603. in-fol.*

* The Chriſtians ſanctuarie; id eſt, ſanctuarium Chriſtianorum, duobus libris deſcriptum: authore GEORGIO DOWNAME; Anglicè. *Londini, Adam Iſlip. 1604. in-4.°* D2. 2298.

* Scogli del Chriſtiano naufragio, quali va ſcoprendo la ſanta Chieſa di Chriſto à ſuoi figlivoli: da M. ANT. DE DOMINIS. *In Londra. 1618. in-12.*

* Les ecueils du naufrage chreſtien, decouverts par la ſainte Egliſe de Chriſt à ſes bien-aimez enfans, afin qu'ils s'en puiſſent eſloigner: traduits en François de l'Italien de M. ANTHOINE DE DOMINI. *La Rochelle. Jean Hebert. 1618. in-8.°* D2. 1540.

2229. Occaſionall meditations; id eſt, meditationes occaſionales: Anglicè; editæ à ROBERTO HALL. *Londini, Nath. Bmter. 1630. in-12.*

2230. Sacra theologia; ſive veritas quæ eſt ſecundùm pietatem: per DUDLEIUM FENNERUM in decem libros digeſta; editio poſtrema. *Amſtelodami, Henr. Laurent. 1632. in-12.*

2231. Diſce vivere, learne to live: tractatus ad bonam & chriſtianam vitam; quo oſtenditur vitam Chriſti eſſe & debere nobis eſſe exemplum & normam vivendi: authore CHRISTOPH. SUTTON: Anglicè. *Londini, Richard Badger. 1634. in-12.*

2232. Diſce mori, learne to dye: tractatus alter, ſive præparatio ad mortem chriſtianam; authore CHRISTOPH. SUTTON: Anglicè. *Londini, Richard Badger. 1634. in-12.*

2233. La pratique de piété, adreſſant le chreſtien au chemin qu'il doit tenir pour plaire à Dieu: eſcrite en Anglois par LOÜIS BAYLE; traduite en François par JEAN VERNUILH B. ſur la derniere edition: ſeptieme edition Françoiſe, reveuë & corrigée de nouveau. *Quevilly, Jean Berthelin. 1635. in 12.*

2234. Some generall directions, id eſt, regulæ generales; qua ratione quis poſſit cum Deo ambulare: per ROB. BOLTON; Anglicè. *Londini, John Legatt. 1638. in-4.°*

Inſtructions for à right comforting afflicted conciences; id eſt, inſtructiones de recta ratione confortandi conſcientias afflictas; cum remediis quibuſdam adverſùs graviores tentationes; authore ROBERTO BOLTON: Anglicè; editio tertia. *Londini, Tho. Badger. 1640. in-4.°*

2235. Devotiones; ſive meditationes & preces: authore JOH. DANNE, Decano S. Pauli Londin. Anglicè; editio quinta. *Londini, Rich. Royſton. 1638. in-24.*

2236. Inſtitutiones piæ, ſive directiones precum; unà cum brevi expoſitione orationis Dominicæ, ſymboli, Decalogi, & ſeptem Pſalmorum pœnitentialium: authore H. ISAACSON: Anglicè. *Londini, Henry Seile. 1640. in-12.*

2237. RICHARDI BAKER, Equitis, meditationes in orationem Dominicam: Anglicè. *Londini, Th. Paine. 1640. in-4.°*

2238. Ancilla pietatis; ſive manuale privatarum precum: per DAN. FEATLEY; Anglicè. *Londini, Nic. Bourne. 1647. in-12.*

2240. Regulæ & exercitia vitæ ſpiritualis, per JEREM. TAYLOR: Anglicè. *Londini, R. Royſton. 1650. in-12.*

2241. Regulæ & exercitia vitæ ſpiritualis, per JEREM. TAYLOR; editio ſecunda: Anglicè. *Londini, Francis Aſhe. 1651. in-12.*

2242. The great exemplar; id eſt, JEREMIÆ TAYLOR conſiderationes & diſcurſus in ſanctam Jeſu Chriſti vitam & mortem: Anglicè. *Londini, Jacob Fleſher. 1653. in-fol.*

2243. Regulæ & exercitia vitæ ſpiritualis, par JEREM. TAYLOR; editio quarta: Anglicè. *Londini, R. Royſton. 1654. in-12.*

2244. Regulæ & exercitia ad ſanctam mortem; cui adjecta ſunt ratio viſitandi infirmos, & officia in eos Miniſtrorum Eccleſiæ: authore JEREM. TAYLOR: Anglicè; editio tertia. *Londini, Jac. Fleſher. 1655. in-12.*

2245. Regulæ & exercitia vitæ ſpiritualis, per JEREM. TAYLOR; editio octava: Anglicè. *Londini, Roger Norton. 1668. in-8.°*

Regulæ & exercitia ad ſanctam mortem; cui adjecta ſunt ratio viſitandi infirmos, & officia in eos Miniſtrorum Eccleſiæ: authore JEREM. TAYLOR; Anglicè. *Londini, Roger Norton. 1668. in-8.°*

2246. Regulæ & exercitia vitæ ſpiritualis, per JEREM. TAYLOR: editio decima ſeptima, longè auctior: Anglicè. *Londini, Miles Fleſher. 1682. in-8.°*

Regulæ & exercitia ad ſanctam mortem; cui adjecta ſunt ratio viſitandi infirmos, & officia in eos Miniſtrorum Eccleſiæ: authore JEREM. TAYLOR; Anglicè: editio decima ſeptima. *Londini, Miles Fleſher. 1682. in-8.°*

2247. La voix de Dieu qui appelle les pecheurs à la repentance; ou diſcours ſur Ezechiel, ch. XXXIII. verſ. 11. *Dis leur comme je ſuis vivant, dit l'Eternel, je ne prends point de plaiſir en la mort du mechant, &c.* traduit de l'Anglois de RICH. BAXTER en François par J. B. S. *Genève, Sam. de Tournes. 1666. in-12.*

2248. The cauſes of the decay of chriſtian piety; id eſt, cauſæ quibus ſit ut chriſtiana pietas de die in diem decreſcat & labatur; ſcriptus ab eo qui author eſt libri cui titulus; *The whole duty of man. Londini, R. Norton. 1671. in-8.°*

* De officio cœleſtium meditationes, quibus etiam refellitur Ægidii Firmini liber, cui titulus: *Verus Chriſtianus:* authore RICH. BAXTERO. *Londini. 1671. in-4.°* D2. 1909.

2249. Directio & rationes ad perſuadendam veram converſionem : authore RICH. BAXTERO; editio tertia: Anglicè. *Londini, Nevil Simmons. 1673. in-8.°*

2250. RICH. BAXTERI tractatus de abnegatione ſui-ipſius: Anglicè. *Londini, Rob. White. 1675. in-8.°*

2251. RICH. BAXTERI fragmenta poëtica, ſive cantica ſpiritualia: Anglicè. *Londini, T. Snowden. 1681. in-8.°*

2252. A call to the unconverted, id eſt, exhortatio ad pœnitentes, ut convertantur & vivant : authore RICH. BAXTERO : Anglicè. *Londini, B. Simmons. 1685. in-12.*

2253. JOH. ARROWSMITH tactica ſacra; ſive de milite ſpirituali, pugnante, vincente & triumphante, diſſertatio : acceſſerunt ejuſdem orationes aliquot anti-Weigelianæ, & pro Reformatis Academiis apologeticæ. *Cantabrigiæ, Joh. Field. 1657. in-4.°*

2254. Veræ religionis vita; ſive ſuccincta ac ſolida inſtitutio ritè credendi, vivendi & orandi, novâ interpretationis formulâ in ſymbolum Apoſtolicum, Decalogum & orationem Dominicam: authore RICH. BRUCH; Latinè vertit ex Anglico JOAN. PODENSTEINER. *Amſtelodami, Georg. Trigg. 1658. in-12.*

2255. Lignum vitæ; libellus ad utilitatem cujuſque animæ in altiorem vitæ perfectionem anhelantis editus : authore RICH. BRATHWAIT. *Londini, Joh. Griſmond. 1658. in-8.°*

2256. Motiva ad amorem divinum, expreſſa in epiſtola ad amicum ſcripta per ROB. BOYLE: editio quarta. *Londini, Henr. Herringman. 1665. in-8.°*

2257. L'excellence de l'amour divin, & les motifs qui nous y peuvent porter, contenus dans une lettre de ROBERT BOYLE à un de ſes amis; trad. de l'Anglois par le ſieur DE PIERREVILLE. *Amſterdam, Abrah. Wolfgang. 1671. in-12.*

2258. Monita ad infirmos & intemperie afflictos Chriſtianos; cum cauſis morborum quibus Eccleſia agitatur, &c. authore RICH. BAXTERO; pars prima & ſecunda : Anglicè. *Londini, Nevil Simmons. 1669. in-8.°*

The character of a found confirmed Chriſtian; id eſt, ingenium hominis verè Chriſtiani: authore RICHARDO BAXTERO. *Londini, Nevil Simmons. 1669. in-8.°*

2259. The ſinner impleaded in his own court; id eſt, peccator in propria curia accuſatus: authore THOM. PIERCE: accedit tractatus de amore Chriſti, de quo multa diſputaverat in variis concionibus, nunc in unum collectis: Anglicè. *Londini, R. Royſton. 1670. in-4.°*

2260. Dying and dead mens living words, id eſt, morientium & mortuorum viva verba; ſive monita ad eos qui ſine cura ſalutis propriæ vivunt; publicata per D. LLOYD: Anglicè. *Londini, John Amery. 1673. in-12.*

2261. The parable of the pilgrim; id eſt, parabola peregrini ad amicum, deſcripta per SIMONEM PATRICK : Anglicè. *Londini, Rob. White. 1678. in-4.°*

2262. JOAN. WILKINS, Epiſcopi Ceſtrienſis, tractatus de dono orationis; quo oſtenditur quid ſit, in quo poſitum, & quomodo poſſit obtineri; cum variis regulis eamdem cauſam ſpectantibus: Anglicè. *Londini, Edward Gellibraud. 1678. in-8.°*

Eccleſiaſtes, ſive tractatus de dono prædicationis, quatenùs ad artis leges poteſt exigi; authore JOAN. WILKINS: Anglicè. *Londini, Edward. Gellibrand. 1679. in-8.°*

* La malette de David, où ſont contenuës trente-deux prieres pour ſervir comme autant de pierres polies, tirées du clair ruiſſeau de l'Ecriture pour atterer Goliath, tirées des œuvres du ſieur Fratley, & miſes en François par G. HERBERT. *Geneve, P. Choüet. 1650. in-16.* D2. 1385.

2262. *A.* La malette de David, où ſont encloſes toutes les prieres de la ſemaine, & pour les plus celebres feſtes de l'année, & autres prieres neceſſaires au Chreſtien; trad. de l'Anglois en François par GUILL. HERBERT. *Quevilly, P. Cailloüé. 1678. in-16.*

2263. Opera eruditi & pii authoris de officiis hominis : Anglicè. *Londini, è theatro Sheldoniano. 1684. in-fol.*

2264. Opera eruditi & pii authoris de officiis hominis : Anglicè; tertia editio. *Oxoniæ, è theatro Sheldoniano. 1695. in-fol.*

2264. *A.* A diſcourſe concerning the love of God; id eſt, tractatus de amore Dei: Anglicè. *Londini, Awnsham Churchil. 1696. in-12.*

2265.

2265. Tractatus de viſitatione infirmorum; ſeu de eis Parochorum officiis quæ infirmos & moribundos reſpiciunt: authore JOH. STEARNE. *Dublinii, Joh. Ray. 1697. in-8.°*

2266. La religion des Dames, par un Theologien de l'Egliſe Anglicane; trad. de l'Anglois. *Amſterdam, Ant. Schelte. 1698. in-12.*

2267. Traité de la vie chrêtienne; trad. de l'Anglois du Docteur SCOT: en deux parties, ſuivies de la devotion du cabinet; où l'on preſcrit des regles pour lire avec ſuccès le traité de la vie chrêtienne, & l'on donne quelques formulaires de prieres convenables au ſujet. *Amſterdam, Henry Deſbordes. 1699. in-12. 2. vol.*

2268. Knowledge and practice, id eſt, ſcientia & praxis, cum ſupplemento; ſive de Chriſtiani viri officio, & præcipuis rebus quæ ſcire, credere & facere neceſſe eſt ad ſalutem conſequendam: authore SAM. CRADOCK, Baccal. theol. Anglicè: editio quarta. *Londini, Henr. Mortlock. 1702. in-fol.*

2269. Diſcours ſur l'amour divin; où l'on explique ce que c'eſt, & où l'on fait voir les mauvaiſes conſequences des explications trop ſubtiles que l'on en donne; traduit de l'Anglois par PIERRE COSTE. *Amſterdam, Henry Schelte. 1705. in-12.*

De l'amour de Dieu. *Amſterdam, Henry Schelte. 1705. in-12.*

2269. *A.* HENNINGII JOHANNIS GERDESII de enthuſiaſmo ſchediaſma inaugurale, in Academia Gryphiſwaldenſi anno 1694. contra Fanaticos Nov-antiquos propoſitum. *Wittembergæ, L. Meitel. 1708. in-4.°*

Moderatum iudicium de quæſtione theologica, an dentur tres partes hominis eſſentiales? expoſitum à S. C. LEUBERN. *Magdeburgi, Chriſt. Seidelius. 1708. in-4.°*

GUSTAVI HERWECH tractatus, quo Atheiſmum Fanaticiſmi, ſive Bomii Naturaliſmum & Spinoziſmum ex principiis & fundamentis ſectæ Fanaticæ, matris pietiſmi eruit. *Lipſiæ, Joh. Chriſt. Schmidius. 1709. in-4.°*

Spiritus prophetiæ; ſeu teſtimonium Jeſu demonſtratum commentario typico completo in cap. XIV. Geneſeos & XXVIII. Exodi: in quo primum bellum, hiſtoria Melchiſedeci & velles Abaronis ita explicantur, ut appareat totum contextum Hebræum Veteris Teſtamenti in omni ſua connexione & ordine, cum omnibus ſuis nominibus propriis, methodo plane divina præfigurare doctrinam novi Teſtamenti, Eccleſiæque fata: acceſſit initium capitis I. Numerorum, quod ob claritatem per ſe vim demonſtrationis habet: authore H. D. BENDERO. *Francofurti, Frid. Dan. Knochius. 1709. in-4.°*

Nova ſchola; ſeu novi conatus adverſùs eos qui contendunt ſalutem obtineri poſſe ab hominibus, cujuſcumque religionis illi partes teneant; cum rationibus C. W. V. D. M. ad evertendam ſententiam Erici Fridlibii: Germanicè. *Francofurti, vidua Michaëlis Rohrlachs. 1709. in-4.°*

2270. Les devoirs d'un Gentil-homme: par l'auteur de la pratique des vertus chrêtiennes; traduits de l'Anglois. *Amſterdam, Eſt. Roger. 1709. in-12.*

2271. A perſuaſive to a holy life; id eſt, liber quo perſuadetur hominibus eſſe ſanctè vivendum, argumentis ductis à felicitate quæ pios manet in hac & futura vita: authore JOH. RAY. *Londini, J. Innys. 1719. in-8.°*

* Traité du bonheur dans tous les états de la vie. *Amſterdam, Herm. Wytwerf. 1737. in-12.* D2. 2133.

Traitez Polemiques.

Traitez Polemiques generaux.

2272. The encounter againſt M. Parſons; id eſt, refutatio Doctoris Parſons de fidei controverſiis: authore THOMA MORTONO: Anglicè. *Londini, John Bill. 1612. in-4.°*

2273. JOH. PRIDEAUX lectiones X. de totidem religionis capitibus controverſis: editio ſecunda, auctior. *Oxoniæ, Joh. Lichfield. 1626. in-4.°*

JOH. PRIDEAUX orationes novem inaugurales de totidem theologiæ apicibus, prout in promotione Doctorum Oxoniæ publicè proponebantur in Comitiis: accedit ejuſdem concio ad Artium Baccalaureos de Moſis inſtitutione, pro more habita in die Cinerum anno 1616. *Oxoniæ, Joh. Lichfield. 1626. in-4.°*

JOH. PRIDEAUX concio habita Oxoniæ ad Artium Baccalaureos in die Cinerum anno 1626. *Oxoniæ, Joh. Lichfeld. 1626. in-4.°*

2274. JOAN. DAVENANTII prælectiones de duobus in theologia controverſis capitibus; primo, de judice controverſiarum; altero, de juſtitia habituali & actuali. *Cantabrigiæ. 1631. in-fol.*

2275. Diſputatio ſcholaſtica de divina Providentia; in qua adverſùs Jeſuitas, Arminianos, Socinianos de dominio Dei, actione ipſius operoſa circa peccatum, concurſu primæ cauſæ, & prædeterminatione contenditur: adjectæ ſunt diſquiſitiones metaphyſicæ de ente, poſſibili, dominio Dei in entia & non entia, & variæ quæſtiones quæ ad uberiorem cognitionem doctrinæ de Providentia conducunt: authore SAM. RETORFORTI. *Edinburgi, hæredes Georg. Anderſoni. 1649. in-4.°*

2276. Faſciculus controverſiarum theologicarum, ad juniorum aut occupatorum captum ſic colligatus, ut in præcipuis fidei apicibus compendiosè informentur: authore JOH. PRIDEAUX. *Oxoniæ, Leon. Lichfield. 1649. in-4.°*

2277. Epilogus tragœdiarum Eccleſiæ Anglicanæ, ſive conſideratio & reſolutio controverſiarum religionis, quæ ſcindunt occidentalem Eccleſiam; tribus libris: authore HERBERTO THORNDIKE: Anglicè. *Londini, Joan. Martinus. 1659. in-fol.*

2278. HERBERTI THORNDIKE de ratione ac jure finiendi controverſias Eccleſiæ, diſputatio. *Londini, Th. Roycroft. 1670. in-fol.*

2279. JEREMIÆ TAYLOR ſymbolon theologicum, ſive collectio tractatuum polemicorum ad vindicandam fidem Eccleſiæ Anglicanæ, tum contra Papiſtas, tum contra Fanaticos: Anglicè, editio tertia. *Londini, R. Norton, &c. 1674. in-fol.*

JEREM. TAYLOR ſermo de confirmatione; alter de natura, officiis & menſura amicitiæ, cum regulis in ea ſervandis: denique epiſtolæ nonnullæ ad quoſdam qui religionem Anglicanam ejuraverant, vel ejurare ſtatuerant: Anglicè. *Londini, R. Royſton. 1673. in-fol.*

2280. Juſt weights, id eſt, æqua pondera; ſive examen religionis, ut nunc ſe habet, ad pondus menſuramque ſanctuarii expenſæ, ex mente HERBERTI THORNDIKE: Anglicè. *Londini, S. Royeroft. 1680. in-4.°*

Traitez Polemiques particuliers.

Traitez contre les Catholiques Romains.

2281. Eccleſiaſticæ diſciplinæ, & Anglicanæ Eccleſiæ ab illa aberrationis plena è verbo Dei & dilucida explicatio; ſive tractatus adversùs poteſtatem Pontificiam, tempore Mariæ in Anglia reſtitutam. *Rupellæ, Adam. de Monte. 1574. in-8.°*

2282. GUIL. FULKE, ſive FULCONIS tractatus tres adversùs D. Heskins, N. Sanderum & M. Raſtet, Doctores Catholicos: Anglicè. *Londini, Henr. Middleton. 1579. in-8.°*

2283. Papa confutatus, ſeu Sanctæ & Apoſtolicæ Eccleſiæ in confutationem Papæ actiones duæ. *Londini, Thom. Dawſon. 1580. in-4.°*

2284. Jeſuitiſmi pars prima; ſive de praxi Romanæ Curiæ contra Reſpublicas & Principes, & de nova legatione Jeſuitarum in Angliam ~~ecclesiastica~~ & præmunitio ad Anglos; cui adjuncta eſt concio ejuſdem argumenti, cujus titulus eſt: *Phariſaïſmus vetus & novus*, ſive de fermento Phariſæorum & Jeſuitarum: authore LAUR. HUMFREDO. *Londini, Henr. Middletonus. 1582. in-8.°*

2285. Jeſuitiſmi pars ſecunda Puritano-Papiſmi; ſeu doctrinæ Jeſuiticæ aliquot rationibus ab Ed. Campiano comprehenſæ, & à Joan. Duræo defenſæ, confutatio; & ex iiſdem fundamentis Reformatæ religionis aſſertio: autore LAUR. HUMFREDO. *Londini, Henr. Midletonus. 1584. in-8.°*

2286. De Chriſto gratis juſtificante, contra Oſorianam juſtitiam, cæteroſque ejuſdem inhærentis juſtitiæ Patronos, Staniſlaum Hoſium Andradem, Caniſium Vegam, Tiletanum, Lorichium, contra univerſam denique turbam Tridentinam & Jeſuiticam, amica & modeſta defenſio: authore JOAN. FOXIO. *Londini, Thom. Purfoius. 1583. in-8.°*

2287. GUIL. FULCONIS de ſucceſſione eccleſiaſtica & latente ab Antichriſti tyrannide Eccleſia liber, contra Thomæ Stapletoni principiorum fidei doctrinalium librum decimum tertium. *Londini, Henr. Midletonus. 1584. in-8.°*

2288. The true difference, id eſt, vera differentia inter ſubjectionem chriſtianam & rebellionem Antichriſtianam; ſive de legitima Principum poteſtate adversùs cenſuras Paparum & ſophiſmata Jeſuitarum: per THOM. BILSON: Anglicè. *Oxoniæ, Joſ. Barnes. 1585. in-4.°*

2289. JOH. RAINOLDI de Romanæ Eccleſiæ idololatria in cultu Sanctorum, reliquiarum, imaginum, aquæ, ſalis, olei, aliarumque rerum conſecratarum, & ſacramenti Euchariſtiæ; operis inchoati libri duo, præcipuè in Bellarminum & Greg. de Valentia. *Oxoniæ, Joſ. Barneſius. 1596. in-4.°*

* MATTHÆI SUTLIVII adversùs Bellarmini de Purgatorio diſputationem, liber unus. *Londini, Georg. Bishop. 1599. in-4.°* D2. 2292.

2290. MATTHÆI SUTLIVII de Pontifice Romano, cjuſque in Eccleſia injuſtiſſima dominatione, adversùs Bellarminum & Jeſuitas, libri quinque. *Londini, Georg. Bishop. 1599. in-4.°*

2291. MATTHÆI SUTLIVII de Romano Pontifice & ejus injuſta in Eccleſia dominatione, adversùs Bellarminum & Jeſuitarum ſodalitium, libri quinque. *Hanoviæ, Guil. Antonius. 1605. in-8.°*

2292. MATTHÆI SUTLIVII de Turco-Papiſmo; hoc eſt, de Turcarum & Papiſtarum adversùs Chriſti Eccleſiam & fidem conjuratione, eorumque in religione & moribus conſenſione & ſimilitudine, liber unus; item de Turco-Papiſtarum calumniis, adversùs Guil. Giffordi Calvino-Turciſmum, libri quatuor. *Londini, Georg. Bishop. 1599. in-4.°*

MATTHÆI SUTLIVII adversùs Bellarmini de Purgatorio diſputationem, liber unus. *Londini, Georg. Bishop. 1599. in-4.°*

2293. MATTHÆI SUTLIVII de vera Chriſti Eccleſia, adversùs Bellarminum alioſque ſectæ Jeſuiticæ ſodales, eorumque errores & hæreſes, liber. *Londini, Edm. Bollifantus. 1600. in-4.°*

MATTHÆI SUTLIVII de conciliis & eorum autoritate, adversùs Bellarminum & ejus ſodales, libri duo. *Londini, Edm. Bollifantus. 1600. in-4.°*

MATTHÆI SUTLIVII de Monachis, eorumque inſtitutis & moribus, adversùs Bellarminum univerſamque Monachorum & Mendicantium Fratrum colluviem, diſputatio. *Londini, Edm. Bollifantus. 1600. in-4.°*

2294. MATTHÆI SUTLIVII de miſſa Papiſtica, variiſque ſynagogæ Romanæ circa Euchariſtiæ ſacramentum erroribus & corruptelis, adversùs Rob. Bellarminum & Jeſuitas, libri quinque. *Londini, Adam Iſlip. 1603. in-4.°*

2295. MATTHÆI SUTLIVII de Indulgentiis & jubileo adversùs Bellarminum & alios, Pontificum Romanorum in negotiatione circa Indulgentias inſtitores, libri duo; quorum primus Eccleſiæ Catholicæ adversùs merces illas Papales argumenta, ſecundus reſponſiones ad Papiſticæ ſynagogæ ſophiſmata continet. *typis Voegelianis. 1606. in-12.*

2296. JOH. RAINOLDI ſex theſes de ſacra Scriptura & Eccleſia, publicis in Academia Oxonienſi diſputationibus explicatæ; & apologia contra Pontificios Elymas, Stapletonum, Martinum, Bellarminum, Baronium & Juſtum Calvinum. *Londini, Georg. Bishop. 1602. in-8.°*

2297. Antichriſti demonſtratio contra fabulas Pontificias & ineptam Bellarmini de Antichriſto diſputationem: autore ROBERTO ABBATTO, ſive ABBOT. *Londini, Rob. Barkerus. 1603. in-4.°*

2298. GEORGII DOWNAME tractatus de Antichriſto, quo duobus libris demonſtratur 1.° Papam eſſe Antichriſtum; 2.° confutantur objectiones Bellarmini: Anglicè. *Londini, Cuthbert Burbie. 1603. in-4.°*

Lectures on the XV. pſalme; id eſt, lectio ſuper XV. pſalmum, habita in Eccleſia cathedrali S. Pauli Londinenſis, qua præcipuè differitur de uſura; legente GEORGIO DOWNAME: Anglicè. *Londini, Adam Iſlip. 1604. in-4.°*

The Chriſtians ſanctuarie; id eſt, ſanctuarium Chriſtianorum, duobus libris deſcriptum: authore GEORGIO DOWNAME; Anglicè. *Londini, Adam Iſlip. 1604. in-4.°*

GEORGII DOWNAME duo ſermones; alter de Miniſterio in genere, alter de officio Epiſcoporum: Anglicè. *Londini, Fel. Kyngſton. 1608. in-4.°*

GEORGII DOWNAME ſermo, quo defenditur Epiſcopalis dignitas: Anglicè. *Londini, Fel. Kyngſton. 1608. in-4.°*

A treatiſe upon John VIII. 36. concerning chriſtian libertie; id eſt, tractatus ſuper Johannis VIII. 36. de libertate chriſtiana, cujus præcipua capita explicantur: authore GEORGIO DOWNAME, Anglicè. *Londini, Fel. Kyngſton. 1609. in-4.°*

2299. An exact diſcoverie of Romish doctrine; id eſt, expoſitio Romanæ doctrinæ de conſpiratione & perduellione, ex Pontificiorum Doctorum dogmaticis principiis collecta: Anglicè. *Londini, Felix Kyngſton. 1605. in-4.°*

2300. Vindex veritatis; adversùs J. Lipſium libri duo: primus inſanam ejus religionem refellit; ſecundus Divæ Sichemienſis, id eſt, idoli Aſpricollis & Deæ lignææ miracula convellit: à GEORG. THOMSONO. *Londini. 1606. in-8.°*

2301. THOMÆ MORTONI apologia catholica, ex meris Jeſuitarum contradictionibus conflata; in qua paradoxa & hæreſes quæ à Pontificiis objici ſolent Proteſtantibus, ex ipſorum Pontificiorum teſtimoniis diluuntur, duabus partibus; prima, de notis; ſecunda, de judice Eccleſiæ. *Londini, Georg. Bishop. 1605. & 1606. in-4.° 2. vol.*

2302. Cauſa regia; ſive de authoritate & dignitate Principum Chriſtianorum diſſertatio adversùs Bellarmini tractatum de officio Principis: authore THOMA MORTONO. *Londini, Joan. Billius. 1620. in-4.°*

2303. The grand impoſture; id eſt, dolus malus Eccleſiæ Romanæ, demonſtratus in articulo confeſſionis fidei de Sancta, Catholica & Apoſtolica Eccleſia, à THOM. MORTONO: Anglicè. *Londini, Georg. Miller. in-4.°*

2304. A defenſe of M. Perkins booke; id eſt, defenſio libri Doctoris Perkinſi, cui titulus: *Catholicus Reformatus*, adversùs cavillas Catholici cujuſdam authoris in libro qui *Reformatio deformata* inſcribitur: per ANTONIUM WOTTON: Anglicè. *Londini, Felix Kyngſton. 1606. in-4.°*

* NIC. VIGNERII diſſertatio adversùs conſilium à Cardinali Baronio datum de Venetorum excommunicatione: ex Latino in Anglicum verſa. *Londini. 1607. in-4.°* D2. 2181. *A.*

2305. The downefall of Popery; id eſt, ruina Papatus adversùs Jeſuitas Anglos, & Italos Papiſtas: authore THOMA BELL: Anglicè. *Londini, Th. Purfoot. 1608. in-4.°*

The three conformities, id eſt, conformitas triplex; ſeu harmonia Eccleſiæ Romanæ cum Gentilismo, Judaïſmo & antiquis hæreſibus, ex Gallico FRANC. DE CROY in Anglicum verſa à GUIL. BART. *Londini, Edw. Griffin. 1620. in-4.°*

2306. A trial of the Romish Clergies title to the Church; id eſt, examen tituli quo Romanus Clerus Eccleſiam ſibi vindicat: ab ANT. WOTTON: Anglicè. *Londini, Eliz. Burby. 1608. in-4.°*

2307. Reſponſio ad apologiam Cardinalis Bellarmini, quam nuper edidit contra præfationem monitoriam Jacobi, Regis Angliæ: authore LANCELOTTO ANDREWS, Epiſcopo Elienſi. *Loudini, Rob. Barkerus. 1610. in-4.°*

2308. Cenſura librorum apocryphorum Veteris Teſtamenti, adversùs Pontificios, imprimis Bellarminum; prælectionibus ducentis & quinquaginta in Academia Oxonienſi tractata à JOH. RAINOLDO. *Oppenheimii, Levinus Hulſius. 1611. in-4.° 2. vol.*

2309. Orthodoxo-Jacobus, & Pap-Apoſtaticus; ſive theſes confirmatæ teſtimoniis Græcorum & Latinorum Patrum qui vixerunt uſque ad milleſimum à Chriſto annum, quibus probatur Regem Magnæ Britanniæ eſſe catholicæ fidei verum defenſorem, Papaſque Cardinalitios defeciſſe à fide ſanctæ Trinitatis & juramento baptiſmi: per JOAN. GORDONIUM. *Loudini, Felix Kyngſton. 1611. in-4.°*

Reſponſio ad quæſtionem, ubinam ante Lutherum eſſet religio Reformata: authore RICHARDO BERNARD: Anglicè. *Londini, Felix Kyngſton. 1623. in-4.°*

2310. THOMÆ JAMES tractatus de corruptione Scripturæ, Conciliorum, Patrum, per Eccleſiæ Romanæ Paſtores; cum reſponſione ad Jac. Gretſerum & Ant. Poſſevinum: Anglicè. *Londini, Matth. Lownes. 1612. in-4.°*

2311. Conſenſus Eccleſiæ Catholicæ contra Tridentinos, demonſtrans unam ac perpetuam doctrinam è ſacris Scripturis excerptam, & in Eccleſia Catholica conſervatam uſque ad concilium Tridentinum in fidei controverſiis de Scripturis; ſive regula fidei de Eccleſia, de fide juſtificante, & de gratia: autore GEORGIO CARLETANO. *Loudini, officina Nortoniana. 1613. in-8.°*

* Supplicatio ad Imperatorem, Reges, Principes ſuper cauſis generalis concilii convocandi contra Paulum V. & ſumma actorum Facultatis Pariſienſis contra librum inſcriptum: *Controverſia Anglicana de poteſtate Regis & Pontificis, authore Mart. Becano, ſocietatis Jeſu;* quibus adjicitur annotatio de iis quæ Becanus in editione ejuſdem controverſiæ Anglicanæ recognita & Romano Pontifici dicata expunxit. *Loudini, Bonham Norton. 1613. in-4.°*

2312. Synopſis Papiſmi; id eſt, conſpectus generalis errorum quos Eccleſia Romana hucuſque propugnat, cum confutatione eorumdem; in ſex libros diſtincta: authore AND. WILLET: Anglicè. *Londini, Felix Kingſton. 1614. in-fol.*

2313. De poteſtate Papæ in rebus temporalibus, ſeu in Regibus deponendis uſurpata, adversùs Bellarminum libri duo: à JOANNE BRIDGES, Epiſcopo Roſſenſi. *Loudini, Joh. Billius. 1614. in-4.°*

* A catholicon, that is a general preſervative or remedie againſt the pſeudocatholike religion; id eſt, antidotum adversùs falsò dictam catholicam religionem, excerptum ex commentario in epiſtolam S. Judæ: Anglicè. *Cantabrigiæ, John Legat. 1614. in-fol.* D2. 1822. .

2314. GEORG. HAKEVILL reſponſio ad tractatum Doctoris Caricr, pro Regis Magnæ Britanniæ cum Romana Eccleſia reconciliatione: Anglicè. *Londini, Johan. Bill. 1616. in-4.°*

2315. Confutatio replicæ Thomæ Fitzherbert Jeſuitæ, & objectionum Schulckenii, adversùs Widringtoni apologiam pro jure & ſuperioritate Principum temporali: authore ROGERO WIDRINGTONO: Anglicè. *1616. in-4.°*

2316. Papatus Romanus; ſeu liber de origine, progreſſu atque extinctione illius. *Loudini, Joh. Billius. 1617. in-4.°*

2317. Defenſio reſponſionis Epiſcopi Elienſis ad apologiam Bellarmini, per Doctorem COLLINS: Anglicè. *Cantabrigiæ, Cantrell Legge. 1617. in-4.°*

2318. ROGERI WIDRINGTONI reſponſio ultima adversùs Fitzherberti replicationem circa juramentum fidelitatis & poteſtatem Paparum in Reges; qua reſponſione diluuntur argumenta à Cardinali Bellarmino, Leſſio & Cardinali du Perron propoſita: Anglicè. *1619. in-4.°*

2319. De ſuprema poteſtate regia exercitationes contra Bellarminum & Franciſcum Suarez; in Academia Oxonienſi habitæ à ROB. ABBOT. *Londini, Joh. Billius. 1619. in-4.°*

* The three conformities, id eſt, conformitas triplex; ſeu harmonia Eccleſiæ Romanæ cum Gentiliſmo, Judaiſmo & antiquis hæreſibus, ex Gallico FRANC. DE CROY in Anglicum verſa à GUIL. BART. *Londini, Edw. Griffin. 1620. in-4.°* D2. 2305.

2320. The defence of Conſtantine; id eſt, apologia Conſtantini, qua potiſſimùm agitur de temporali Romani Pontificis monarchia: per RICH. CRAKANTHORP: Anglicè. *Londini, Bern. Alſop. 1621. in-4.°*

* Saint Auguſtins religion, id eſt, religio S. Auguſtini; ſeu diſſertatio, S. Auguſtinum in omnibus fidei articulis diſſentire à Catholicis Romanis, & cum Proteſtantibus convenire. *Londini. 1624. in-4.°* D2. 2181. A.

2321. RICH. MONTACUTII tractatus de invocatione Sanctorum, adversùs M. Ant. de Dominis: Anglicè. *Londini, Will. Stansby. 1624. in-4.°*

RICH. MONTACUTII responsio ad novissimum epitomatorem controversiarum, & calumniatorem Protestantium doctrinæ: Anglicè. *Londini, Thom. Snodham. 1624. in-4.°*

RICH. MONTACUTII appellatio ad Cæsarem; seu responsio de criminibus Arminianismi & Papismi ipsi objectis: Anglicè. *Londini, Matthæus Lownes. 1625. in-4.°*

2322. The Romish fisher caught and held in his owne net, id est, piscator Romanus suo rete captus; sive vera relatio collationis inter Catholicum & Protestantem: authore DAN. FEATLY: Anglicè. *Londini, Rob. Milbourne. 1624. in-4.°*

An appendix to the fishers net; id est, appendix piscatorio reti, cum descriptione variationum & circulorum quibus Ecclesia Romana circumagitur: authore DAN. FEATLY. *Londini, Rob. Milbourne. 1624. in-4.°*

The grand sacrilege of the Church of Rome; id est, sacrilegium ingens Romanæ Ecclesiæ, sacrum calicem laïcis auferendo, detectum: accedit relatio duarum collationum habitarum Parisiis & Londini de religione & doctrina Pontificia; à DANIELE FEATLY: Anglicè. *Londini, Felix Kyngston. 1630. in-4.°*

Cygnæa cantio; sive monita pia & prudentia ad theologiæ candidatos, data à Rege JACOBO I. Anglicè. *Londini, Rob. Milbourne. 1629. in-4.°*

2323. An answer to a challenge; id est, responsio JACOBI USSERII ad provocationem quam obtulerat Jesuita quidam Hibernus, qua nonnulla ecclesiasticæ doctrinæ capita contra Romanam Ecclesiam disputantur. *Dublinii. 1624. in-4.°*

* The grand sacrilege of the Church of Rome; id est, sacrilegium ingens Romanæ Ecclesiæ, sacrum calicem laïcis auferendo, detectum: accedit relatio duarum collationum habitarum Parisiis & Londini de religione & doctrina Pontificia; à DANIELE FEATLY: Anglicè. *Londini, Felix Kyngston. 1630. in-4.°* D2. 2322.

2324. Ad Georgii Turnebulli tetragonismum pseudographum apodixis catholica; sive apologia pro disputatione de formali objecto fidei, in qua variæ quæstiones de analysi fidei, authoritate Papæ & conciliorum, ordine credendi, primo credibili, ratione investigandi veram Ecclesiam, circulo Pontificiorum, communibus fidei motivis, miraculis, traditionibus, deque fundamento illius fidei qua sacræ Scripturæ authoritas creditur, præcipuè explicantur: authore ROB. BARONIO. *Abredoniæ, Edward. Rabanus. 1631. in-8.°*

* Exceptio adversùs replicationem Guil. Malone, contra responsionem Usserii, in qua agitur de traditionibus non scriptis: authore ROG. PUTTOCKE; Anglicè. *Dublinii. 1632. in-4.°* D2. 2403.

* Replicatio adversùs exceptionem à Jesuitis, nomine Guil. Malone publicatam contra librum Usserii, cui titulus: *Responsio ad Jesuitæ provocationem;* authore GEORG. SYNGE: Anglicè. *Dublinii. 1632. in-4.°* D2. 2403.

2325. RICH. CRAKANTHORP tractatus; sive historia concilii generalis quinti, Constantinopolitani, habiti anno 553. circa tria capitula, adversùs Baronium & Binium: Anglicè. *Londini. 1634. in-fol.*

2326. Want of charitie, id est, defectus charitatis; demonstratio quòd catholici Romani, qui Protestantium religionem spe salutis privant, charitate careant; sive responsio ad librum de charitatis defectu: autore CHRIST. POTTER: Anglicè. *Londini, Joh. Clarke. 1634. in-8.°*

2327. The beehive of the Romish Church; sive alvearium Ecclesiæ Romanæ, catholicis omnibus necessarium; in quo Catholicæ religionis veritas demonstratur, & Hæreticorum dogmata diruuntur: in Anglicum sermonem transtulit GEORG. GILPIN. *Londini, Mary Dawson. 1636. in-8.°*

* LUCII CARY, Vicecomitis Falklandiæ, libellus de Romanæ Ecclesiæ infallibilitate, vindicatus contra objectiones in ipsum propositas: Anglicè. *Oxoniæ, R. Royston. 1646. in-4.°* D2. 2067.

2328. LUCII CARY libellus de infallibilitate Romanæ Ecclesiæ, cum refutatione ejusdem, & iterata responsione LUCII CARY, hactenùs inedita; simul cum epistola Walt. Montagüe, de defectione sua à religione, & LUCII CARY ad eam epistolam responsione: Anglicè. *Londini, Gartr. Dawson. 1651. in-4.°*

* JAC. USSERII, Armachani, diatriba de Romanæ Ecclesiæ symbolo Apostolico vetere, aliisque fidei formulis, tum ab Occidentalibus, tum ab Orientalibus, in prima catechesi & baptismo proponi solitis, &c. *Londini, T. Ratcliffe. 1647. in-4.°* A. 2417.

2329. De divisione inter Anglicanam & Romanam Ecclesiam circa Reformationem, per modum responsionis ad præjudicia quædam vulgaria Romanæ Ecclesiæ; per HENR. FERNE: Anglicè. *Londini, R. Royston. 1652. in-12.*

2330. A resolution of doubts; id est, dubiorum resolutio, brevisque explicatio controversiarum circa fidem inter Romanam Ecclesiam & Protestantes; ex Gallico FRANC.

MONGINOT Anglicè reddita. *Londini, T. Heath. 1654. in-12.*

2331. Romæ ruina finalis anno M. DCLXVI. mundique finis ſub quadrageſimum quintum poſt annum; ſive litteræ ad Anglos Romæ verſantes, quibus Babylonis in Apocalypſi nomine Romam Pontificiam deſignari, Papamque Romanum eſſe Antichriſtum Scripturis prædictum, & beſtiam derelinquere, & Babylone, urbe nempè Romana, anno M. DCLXVI. excidio & incendio delenda, confeſtim exire admonentur: authore JACOBO WINDO. *Londini. 1655. in-4.°*

2331. *A.* Romæ ruina finalis anno 1666. ſive literæ ad Anglos Romæ verſantes, quibus Babylonis in Apocalypſi nomine Romam Pontificiam deſignari, Papamque Romanum eſſe Antichriſtum Scripturis prædictum, & beſtiam derelinquere, & Babylone, urbe nempè Romana, anno jam dicto excidio & incendio delenda, confeſtim exire admonentur: authore JACOBO WINDO. *Londini. 1663. in-4.°*

2332. Verus Catholicus & Catholica Eccleſia deſcripta, & vanitas Papiſtarum aliorumque Schiſmaticorum, qui Eccleſiam Catholicam ſuæ ſectæ finibus circumſcribunt; cum mantiſſa apologetica adversùs ſeditioſa dogmata T. Malpas, T. Pierce, Philo. Tileni, & aliorum; authore RICH. BAXTERO: Anglicè. *Londini, T. Underhill. 1660. in-12.*

2333. De concordia & mutua conſenſione religionis & rationis noviſſima defenſio, adversùs reſponſionem publicatam contra epiſtolam, in qua ſenſus bullæ & concilii circa Purgatorii tempus diſeutitur; per TH. WHITE: Anglicè. *Pariſiis. 1660. in-8.°*

2334. HENR. FERNE reſponſio ad librum Speneeri, cui titulus: *Scriptura malè interpretata;* in qua proponitur examen antiquæ doctrinæ à Romanis propugnatæ: Anglicè. *Londini, R. Norton. 1660. in-12.*

* Epiſtola ſcripta ad Thom. Smith Papiſtam de Eccleſia Romana. *Londini. 1660. in-12.* D2. 1942.

2335. A account of faith; id eſt, expoſitio fidei in reſponſione ad libellos duos Catholici cujuſdam de fidei catholicæ fundamentis; à J. S. Doctore theologiæ: Anglicè. *Londini, W. Godbid. 1661. in-4.°*

* Semper iidem; ſeu veterum & recentiorum Fanaticorum parallelum: Anglicè. *Londini, Rich. Lownds. 1661. in-4.°* D2. 1838.

2336. Fiat lux; ſive generalis directio ad rectè intelligendum in hodiernis de religione turbis, quid interſit inter Catholicos & Proteſtantes, Preſbyteranos & Independentes: per J. V. C. Anglicè; prima editio. *1661. in-8.°*

2337. Fiat lux; ſive generalis directio ad rectè intelligendum in hodiernis de religione turbis, quid interſit inter Catholicos & Proteſtantes, Preſbyteranos & Independentes: per J. V. C. Anglicè; ſecunda editio. *1662. in-8.°*

2338. Animadverſiones in librum cui titulus: *Fiat lux;* authore Proteſtante: Anglicè. *Londini, E. Cotes. 1662. in-8.°*

2339. Antichriſti excidium; ſive tractatus de Romano Pontifice Antichriſto, ejuſque imperii duratione & fine. *Londinii, Joh. Streater. 1664. in-8.°*

2340. Jugulum cauſæ; ſeu nova ratio per quam totus doctrinarum Romanenſium complexus, de quibus lis eſt inter Proteſtantes & Pontificios, & unà Papa ejuſque imperium funditùs evertuntur. *Juxta exemplar Londinenſe. 1671. in-8.°*

2341. The certainty of chriſtianity without Popery, id eſt, certitudo chriſtianæ fidei abſque Papiſmo, occaſione hujus quæſtionis, an Catholicus Proteſtans habeat majorem fidei certitudinem quàm Papiſta; authore RICH. BAXTERO: Anglicè. *Londini, Nevil Simmons. 1672. in-8.°*

2342. Reſponſio ad diverſos tractatus, quibus occaſionem dedit liber cui titulus: *De idololatria Eccleſiæ Romanæ & de periculo ſalutis in ejus communione:* ab EDUARDO STILLINGFLEET; pars prima: Anglicè. *Londini, Henr. Mortlock. 1673. in-8.°*

2343. Traité où on examine la queſtion, ſçavoir, ſi un Proteſtant laiſſant la religion Proteſtante pour embraſſer celle de Rome, peut ſe ſauver dans la communion Romaine; traduit de l'Anglois du Docteur STILLINGFLEET. *Londres, Rob. le Blanc. 1673. in-8.°*

2344. A key for Catholiks, id eſt, clavis pro Catholicis; ſive diſputatio adversùs eos de controverſiis fidei; autore RICH. BAXTERO: Anglicè. *Londini, Nevil Simmons. 1674. in-8.°*

2345. The controverſial letters; id eſt, epiſtolæ XIV. de authoritate in orbem univerſum, quam ſibi vindicat Romanus Pontifex, deque vero & abſoluto Regum dominio: Anglicè. *Londini, Henry Brome. 1674. in-4.°*

2346. Obſervationes in librum cui titulus: *Fanaticiſmus fanaticè imputatus Eccleſiæ Catholicæ per Doctorem Stillingfleet;* quæ accuſatio refutatur & retorquetur per S. C. Anglicè: ſecunda editio. *Londini, R. Royſton. 1674. in-8.°*

2347. An hiſtorial vindication; id eſt, hiſtorica vindicatio Eccleſiæ Anglicanæ circa quæſtionem ſchiſmatis & ſeparationis ejus ab Eccleſia Romana: authore ROG. TWISDEN, Equite & Baronetto: Anglicè. *Londini, Rob. Pawlet. 1675. in-4.°*

2348. Hiſtoria tranſubſtantiationis Papalis, cui præmittitur atque opponitur ſacræ Scripturæ, veterum Patrum, & Reformatarum Eccleſiarum doctrina catholica de ſacris ſymbolis & præſentia Chriſti in ſacramento Euchariſtiæ: authore JOH. COSIN, Epiſcopo Dunelm. *Londini, Th. Roycroft. 1675. in-8.°*

2349. Reſponſio ad epiſtolam apologeticam D. Creſſy, circa cujuſdam apologiam pro Doctore Stillingfleet: authore eodem STILLINGFLEET; Anglicè. *Londini, R. White. 1675. in-8.°*

2350. Iterata reſponſio ad J. S. tertiam appendicem, continens animadverſiones in librum cui titulus: *Expoſitio fundamentorum religionis Proteſtantium:* per EDUARDUM STILLINGFLEET; Anglicè. *Londini, Henr. Mortlock. 1675. in-8.°*

* Roman tradition examined; id eſt, Romana traditio examinata circa tranſſubſtantiationem: Anglicè. *Londini. 1676. in-4.°* D2. 2353.

2351. Defenſio tractatus de idololatria Eccleſiæ Romanæ, qua reſpondetur libro cui titulus: *Catholicus non idololatra:* authore EDUARDO STILLINGFLEET; partes duæ priores: Anglicè. *Londini, Rob. White. 1676. in-8.°*

2352. A diſcourſe concerning the idolatry; id eſt, diſcurſus de idololatria quæ exercetur in Eccleſia Romana, & de periculo in quo verſantur, quantùm ad ſalutem, illi qui vivunt in ejus communione; ad refellendos quoſdam libellos Proteſtantis converſi: accedit brevis narratio de Fanaticiſmo & diviſionibus ejuſdem Eccleſiæ: authore EDWARDO STILLINGFLEET; editio quarta: Anglicè. *Londini, Rob. White. 1676. in-8.°*

2353. Naked Popery, Papiſmus denudatus; ſive confutatio libri cui titulus: *Catholik naked truth, veritas Catholica denudata;* per RICH. BAXTERUM: Anglicè. *Londini, N. Simmons. 1677. in-4.°*

Roman tradition examined; id eſt, Romana traditio examinata circa tranſubſtantiationem: Anglicè. *Londini. 1676. in-4.°*

2354. ANDR. SALL votum pro pace chriſtiana; quo exponuntur & amoventur præcipua obſtacula pacis per Romanæ Eccleſiæ Miniſtros objecta, & oſtenditur quàm immeritò pacem reſpuant cum reliquis Chriſtianis Eccleſiis, præcipuè verò cum Anglicana. *Oxoniæ, theatr. Sheldonianum. 1678. in-4.°*

A modeſt ſurvey; id eſt, examen breve eorum quæ continentur in libello cui titulus: *Naked truth, veritas nudata*, graviſſimorum quorumdam capitum. *Londini, Moſes Pitt. 1676. in-4.°*

2355. Diverſæ diſceptationes inter ſacerdotem Romanum, Fanaticum Capellanum, & Theologum Eccleſiæ Anglicanæ de idololatria Eccleſiæ Romanæ: dialogi T. G. Anglicè. *Londini, H. Mortlock. 1679. in 8.°*

2356. Les principes & la doctrine de Rome ſur l'excommunication & la depoſition des Roys, refutés; traduits de l'Anglois de M. l'Evêque de Lincoln par M. DE ROSEMOND. *Londres, Benj. Tooke. 1679. in-8.°*

2357. Defenſio tertia cauſæ pacis, qua probatur 1.° neceſſitas habendæ inter nos concordiæ; 2.° quòd eam ſancire impoſſibile ſit iis conditionibus quæ nunc præſcribuntur; adversùs J. Hinkley, accuſatorem anonymum, ſpeculi autorem, Joan. Cheney, Rogerium l'Eſtrange, dialogum inter Papiſtam & Fanaticum, & J. Varney Prophetam Fanaticum: autore RICH. BAXTERO; Anglicè. *Londini, Jacob Sampſon. 1681. in 8.°*

* Conjectura circa ἐπινοιῶν Clementis Romani; cui ſubjiciuntur caſtigationes in Epiphanium & Petavium de Euchariſtia, de cœlibatu Clericorum, & de orationibus pro vita functis: per JAC. DE ARDENNA. *Londini, Benj. Tooke. 1683. in-4.°* D2. 1878.

* A diſcourſe concerning a guide in matters of faith, id eſt, ſermo, ſeu tractatus de duce in rebus fidei; adversùs Romanæ Eccleſiæ opinionem, quæ talem ducem infallibilem debere eſſe ſupponit: Anglicè. *Londini, Benj. Tooke. 1683. in-4.°* D2. 2358.

*. A diſcourſe concerning the neceſſity of Reformation; id eſt, diſcurſus de neceſſitate Reformationis, in ordine ad errores & corruptelam Eccleſiæ Romanæ: pars prima: Anglicè. *Londini, Rich. Chiſwell. 1685. in-4.°* D2. 2358.

* A diſcourſe concerning the devotions of the Church of Rome; id eſt, ſermo de nonnullis Eccleſiæ Romanæ, ut vulgò dicitur, devotionibus, collatis cum illis quæ ſunt in uſu in Eccleſia Anglicana. *Londini, Benj. Tooke. 1685. in-4.°* D2. 2358.

* A diſcourſe about the charge of novelty; id eſt, ſermo de crimine novitatis objecto à Pontificiis contra Anglicanam Eccleſiam, cum quæritur, ubi erat vera religio ante Lutherum:

Anglicè. *Londini, T. Baſſet. 1685. in-4.°* D2. 2358.

2358. The Proteſtans reſolution of faith, being an anſwer to threc queſtions; id eſt, reſponſa Proteſtantium de fide circa triplicem quæſtionem, 1.° quouſque ſtandum ſit Eccleſiæ autoritati circa verum Scripturæ ſenſum; 2.° utrùm viſibilis à Chriſto ad hæc uſque tempora ſucceſſio Eccleſiam conſtituat, quæ jus interpretandi infallibiliter Scripturas habeat; 3.° utrùm Eccleſia Anglicana viſibilem ejuſmodi ſucceſſionem habeat: Anglicè. *Londini, Abel Swalle. 1685. in-4.°*

A diſcourſe concerning a guide in matters of faith, id eſt, ſermo, ſeu tractatus de duce in rebus fidei; adversùs Romanæ Eccleſiæ opinionem, quæ talem ducem infallibilem debere eſſe ſupponit: Anglicè. *Londini, Benj. Tooke. 1683. in-4.°*

A diſcourſe concerning the neceſſity of reformation; id eſt, diſcurſus de neceſſitate reformationis, in ordine ad errores & corruptelam Eccleſiæ Romanæ; pars prima: Anglicè. *Londini, Rich. Chiſwell. 1685. in-4.°*

A diſcourſe concerning the unity of the catholick Church, maintained in the Church of England, id eſt, ſermo, ſeu tractatus de unitate catholicæ fidei, conſervata in Eccleſia Anglicana: Anglicè. *Londini, B. Tooke. 1684. in-4.°*

A diſcourſe about the charge of novelty; id eſt, ſermo de crimine novitatis objecto à Pontificiis contra Anglicanam Eccleſiam, cum quæritur ubi erat vera religio ante Lutherum: Anglicè. *Londini, T. Baſſet. 1685. in-4.°*

A diſcourſe about tradition, id eſt, ſermo de traditionibus quas rejici vel teneri neceſſe eſt; editio ſecunda: Anglicè. *Londini, T. Baſſet. 1685. in-4.°*

A diſcourſe concerning auricular confeſſion; id eſt, ſermo de auriculari confeſſione, ut ſtatuitur eam eſſe debere à concilio Tridentino. *Londini, Benj. Tooke. 1648. in-4.°*

A diſcourſe againſt tranſubſtantiation, id eſt, ſermo, ſeu diſputatio adversùs tranſubſtantiationem; editio quarta: Anglicè. *Londini, Brabazon Aylmer. 1685. in-4.°*

A diſcourſe concerning the adoration of the hoſt; id eſt, ſermo de adoratione hoſtiæ, quæ in Romana Eccleſia uſurpatur & traditur; cum reſponſione de eodem argumento, adversùs T. G. & librum D. Boileau de adoratione Euchariſtiæ: Anglicè. *Londini, Brabazon Aylmer. 1685. in-4.°*

A diſcourſe concerning the celebration of divine ſervice in an unknown tongue; id eſt, ſermo de uſu linguæ ignotæ in divinis officiis: Anglicè. *Londini, Rich. Chiſwell. 1685. in-4.°*

A diſcourſe againſt Purgatory, id eſt, ſermo contra Purgatorium: Anglicè. *Londini, Brabazon Aylmer. 1685. in-4.°*

A diſcourſe concerning invocation of Saints, id eſt, ſermo de invocatione Sanctorum: Anglicè. *Londini, Benj. Tooke. 1684. in-4.°*

A diſcourſe concerning the devotions of the Church of Rome; id eſt, ſermo de nonnullis Eccleſiæ Romanæ, ut vulgò dicitur, devotionibus, collatis cum illis quæ ſunt in uſu in Eccleſia Anglicana. *Londini, Benj. Tooke. 1685. in-4.°*

2359. JOHANNIS PEARSONII opera poſthuma chronologica; ſcilicet, de ſerie & ſucceſſione primorum Romæ Epiſcoporum diſſertationes duæ, quibus præfiguntur annales Paulini, & lectiones in Acta Apoſtolorum; ex editione & cum additionibus H. DODWELLI, cujus acceſſit de eadem ſucceſſione uſque ad annales Cl. Ceſtrienſis Cyprianos diſſertatio ſingularis. *Londini S. Roycroft. 1688. in-4.°*

2360. JAC. USSERII hiſtoria dogmatica controverſiæ inter Orthodoxos, id eſt, Proteſtantes & Pontificios de Scripturis & ſacris vernaculis: acceſſerunt ejuſdem diſſertationes duæ, prima de pſeudo-Dionyſii ſcriptis; ſecunda de epiſtola ad Laodicenos; omnia edita, ac notis & auctario ad hiſtoriam dogmaticam locupletata ab HENR. WHARTON. *Londini, Rich. Chiſwell. 1690. in-4.°*

2361. Primitiva regula Reformationis ad vindicandam verè antiquam Eccleſiam contra novitates Romæ; breviter deſcripta à THOMA PIERCE, nunc primùm Latinè edita per C. M. *Lugduni Batavorum, Henr. Teerinck. 1698. in-8.°*

Aphoriſmi doctrinæ Jeſuitarum, & aliorum Doctorum Pontificiorum; quibus verus Chriſtianiſmus corrumpitur, pax publica turbatur, & vincula ſocietatis humanæ diſſolvuntur; ſumpti ex ipſis Jeſuitarum & aliorum Pontificiorum ſcriptis, dictis, & ex actis publicis. *Lugduni Batavorum, Henr. Teerinch. 1698. in-8.°*

2362. Politique du Papiſme en Angleterre, avec les moyens d'en arrêter le progrès; ouvrage utile à tous les Etats Proteſtants: par **** *Rotterdam, Abrah. Acher. 1709. in-12.*

2363. Le dogme de la preſence réelle, combatu & détruit par une ſuite hiſtorique de preuves, qui font voir le commencement, le progrès & l'accompliſſement de la doctrine de l'Egliſe Romaine touchant la tranſubſtantiation; traduit du Latin du Docteur COSIN, Evêque de Durham. *Amſterdam, Paul Marret. 1719. in-12.*

Traitez contre les Sacramentaires.

2364. LUD. MOLINÆI, Petri filii, parænefis ad Ædificatores Imperii in Imperio; in qua defenduntur jura Magiſtratus adversùs Moſem Amyraldum: in præfatione excurritur in Joh. Dallæi apologiam pro duabus ſynodis. *Londini, R. Daniel. 1656. in-4.°*

2365. Rcligio Grotii detecta, adversùs vindicationem Thomæ Pierce; adjuncta eſt præfatio apologetica ſynodi Dordracenæ, oppoſita calumniis Novi Tileni & Dav. Petri, ſimulque apologia Puritanorum, eorumque ſeparationis, contra cenſuras ejuſdem Pierce: autore RICH. BAXTERO: Anglicè. *Londini, Nevil Simmons. 1658. in-12.*

2366. Exercitationes metaphyſicæ de Deo,

Deo, contra Vorſtium: per THOM. BARLOW. *Londini, A. Lichfield. 1658. in-4.°*

2367. PETRI HEYLYN hiſtoria quinquarticularis; ſive hiſtorica declaratio de judicio Eccleſiarum Occidentalium circa quinque quæſtiones controverſas inter Arminianos & alios: Anglicè. *Londini, Thom. Johnſon. 1660. in-4.°*

2368. Hiſtoria quinqu'articularis exarticulata; ſive animadverſiones in hiſtoriam quinqu'articularem Doctoris Heylin: authore H. HICKMAN: Anglicè. *1673. in-8.°*

2369. Examen Arminianiſmi, conſcriptum & diſcipulis dictatum à SAM. RHETORFORTE, ſacræ theologiæ in Academia Scotiæ Sanct-Andr. Doctore & Profeſſore; recenſitum & editum à MATTHIA NETHENO. *Ultrajecti, Anton. Smytegelt. 1668. in-8.°*

Traitez contre les Antitrinitaires & Sociniens,

2370. Examen doctrinæ Ariano-Socinianæ, à quodam anonymo evulgatæ ſub hoc titulo: *Doctrina de Deo & Chriſto & Spiritu Sancto, &c.* in quo loca inſigniora de SS. Trinitate à cavillis adverſariorum vindicantur: addita eſt orthodoxa SS. Trinitatis defenſio adversùs erroneum cujuſdam anonymi ſcriptum; unà cum veteris Eccleſiæ de Arianis judicio: ſtudio & opera PAULI P. JASZ-BERENYI, Tranſylvani. *Londini, Sam. Broun. 1662. in-8.°*

2371. Orthodoxa SS. Trinitatis defenſio, adversùs erroneum ſcriptum anonymi, cui titulus; *Brevis diſquiſitio inter duas de S. Trinitate diſputantium partes, uti tandem poſt longa certamina victoria tribuenda ſit:* ſtudio & opera PAULI P. JASZ-BERENYI. *Londini, Sam. Broun. 1662. in-8.°*

Nota. Ce dernier Ouvrage eſt le même que le précedent, ſous un autre titre.

2372. De Socino & Socinianiſmo diſſertatio: autore GEORG. ASHWELLO. *Oxoniæ, H. Hall. 1680. in-8.°*

2373. Tractatus de vera Chriſti deitate, adversùs Arii & Socini hæreſes: autore DAN. WHITBY. *Oxoniæ, L. Lichfield. 1691. in-4.°*

2374. A preſervative againſt Socinianiſm, id eſt, antidotum contra Socinianiſmum: per JONATHANEM EDWARDS, theologiæ Doctorem; pars tertia: Anglicè. *Oxoniæ, H. Clements. 1697. in-4.°*

2375. A diſcourſe in vindication of the doctrine of the Trinity; id eſt, vindicatio doctrinæ de SS. Trinitate, & reſponſio ad quaſdam Socinianorum objectiones: ab EDUARDO STILLINGFLEET: Anglicè; editio ſecunda. *Londini, Henr. Mortlock. 1697. in-8.°*

2376. Status præſens controverſiæ Socinianæ, continens expoſitionem doctrinæ SS. Patrum de Trinitate in unitate: per WILL. SHERLOCK: Anglicè. *Londini, Will. Rogers. 1698. in-4.°*

2377. Judicium veteris Eccleſiæ Judaïcæ, adversùs Unitarios in controverſia de SS. Trinitate & divinitate Jeſu Chriſti: autore PETRO ALLIX: Anglicè. *Londini, Rich. Chiſwell. 1699. in-8.°*

2378. Les raiſons des Scripturaires, par leſquelles ils font voir que les termes de l'Ecriture ſuffiſent pour expliquer le dogme de la Trinité; traduites de l'Anglois. *Hambourg, Gaſp. Steiner. 1706. in-8.°*

Traitez contre les Anabaptiſtes, Quackers, &c.

2379. DAN. FEATLEY diſputationes adversùs Anabaptiſtas; quibus origo, varia genera, errores, conatus contra Rempublicam, & ſupplicia Anabaptiſtarum continentur: Anglicè. *Londini, Nic. Bourne. 1645. in-4.°*

2380. Anabaptiſm routed, id eſt, Anabaptiſmi deſtructio; ſive examen trium controverſiarum, quarum prima, de infantium baptiſmo; altera, de neceſſitate merſionis in baptiſmo; tertia, de periculo rebaptizationis: per JOAN. READING. *Londini, Th. Johnſon. 1655. in-4.°*

2381. Eccleſiæ Anglicanæ θρησκεία, in qua perturbatiſſimus regni & Eccleſiæ ſtatus ſub Anabaptiſtica tyrannide lugetur: dictante JOH. GOUGH. *Londini, Rich. Thrale. 1661. in-8.°*

* NATHANAELIS HOMES vindicatio baptiſmi infantium; ſive animadverſio in exercitationem Joh. Tombes: Anglicè. *Londini. 1646. in-4.°* D2. 2082.

2382. Reſponſio ad Quakerorum objectiones adversùs Miniſtros Evangelii; item opuſcula tria: I. de Spiritu ſancto, & de iis quæ efficit in mente humana; II. de revelatione divina; III. de erroribus, hæreſibus, ſchiſmatibus, & modo quo devitari poſſunt: per R. SHERLOCK: Anglicè. *Londini, E. Cotes. 1656. in-4.°*

2383. RICH. BAXTERI demonſtratio ex S. Scriptura, quòd infantes membra ſint Eccleſiæ, & ad baptiſmum admittendi; adversùs Doctorem Tombes: Anglicè. *Londini. 1656. in-4.°*

2384. RICH. BAXTERI in Quakeros chartula: Anglicè. *Londini, Nevil Simmons. 1657. in-8.°*

RICH. BAXTERI chartula contra malignè obtrectantes ministerio: Anglicè. *Londini, Nevil Simmons. 1657. in-8.°*

A winding sheet; id est, chartulæ in vulgus sparsæ contra Papismum: autore RICH. BAXTERO; Anglicè. *Londini, Nevil Simmons. 1657. in-8.°*

Altera RICH. BAXTERI chartula in gratiam ministerii, contra eos qui malignè detrahunt de eo, Quakeros & Papistas: Anglicè. *Londini, Nevil Simmons. 1657. in-8.°*

2385. De vanitate religionis veterum Hypocritarum, & læta stultorum fortuna, sermones varii habiti à RICH. BAXTERO. Anglicè. *Londini, F. Tyton. 1660. in-12.*

* Nova schola; seu novi conatus adversùs eos qui contendunt salutem obtineri posse ab hominibus, cujuscumque religionis illi partes teneant; cum rationibus C. W. V. D. M. ad evertendam sententiam Erici Fridlibii: Germanicè. *Francofurti, vidua Michaëlis Rohrlachs. 1709. in-4.°* D2. 2269. *A.*

Traitez contre les Athées, Déistes, Impies, &c.

2386. The unreasonableness of Atheism made manifested, id est, demonstratio quòd nulla ratione nitatur Atheismus; autore CAR. WOLSELEY, Equite: Anglicè. *Londini, Nath. Ponder. 1675. in-8.°*

2387. Epistola adversùs Deistam, continens varias responsiones ad objectiones contra veritatem & autoritatem Scripturarum: Anglicè. *Londini, M. Pitt. 1677. in-8.°*

2388. The true intellectual system of the universe, id est, verum intellectuale systema universi; prima pars, in qua Atheorum argumenta philosophica confutantur, à R. CUDWORTH: Anglicè. *Londini, Rich. Royston. 1678. in-fol.*

2389. Defense de la religion chrestienne & de l'Ecriture sainte, contre les Deistes: par M. STILLINGFLEET; traduite de l'Anglois par J. B. DE ROSEMOND. *Paris, E. Lucas. 1681. in-8.°*

2390. EDUARDI STILLINGFLEETI epistola ad Deistam, qua ad diversas ejusdem adversùs S. Scripturam objectiones responsetur, simulque religionis christianæ & sacrarum Literarum veritas atque autoritas vindicatur; ex Anglico Latinè versa ab AND. ADAMO HOCHSTETTERO. *Ulmæ, hæredes Christ. Balth. Küfuens. 1695. in-8.°*

2491. Stultitia & irrationabilitas Atheismi, demonstrationibus ab emolumento atque voluptate vitæ religiosæ, facultatibus animæ humanæ, structura corporis animati, origine & compage mundi evicta, octo orationibus sacris habitis à RICH. BENTLEY: subjungitur oratio exequialis, dicta in funere Rob. Boyle à DD. GILBERTO, Episcopo Sarum. Latinè versa à DAN. ERNESTO JABLONSKI. *Berolini, Joh. Mich. Rüdiger. 1696. in-8.°*

2392. Discursus de religione naturali & revelata, adversùs Atheos, Deistas & Scepticos: per STEPH. NYE: Anglicè. *Londini, Jonath. Robinson. 1696. in-8.°*

2393. A letter to the Deists, id est, epistola ad Deistas: Anglicè. *Londini, Edw. Castle. 1696. in-12.*

2394. Rostæ Comitis in extremis μετάνοια, seu pœnitentia salutaris, à GILBERTO BURNETO memoriæ prodita; opella utilis ad convincendos seculi hujus Atheos & Apostatas: Latinitate donata à GUL. GAESBECIO. *Ultrajecti, Herm. Hardenberg. 1698. in-12.*

2394. *A.* Astronomical principles of religion; id est, principia religionis astronomica, tum illius quæ religio naturæ, tum illius quæ revelata dicitur; in novem partes distincta: authore GUILL. WHISTON: Anglicè. *Londini, J. Senex. 1725. in-8.°*

2394. *B.* Eight sermons; id est, octo conciones RICHARDI BENTLEII, habitæ secundùm institutionem Roberti Boyle: accedit sermo de Papismo, habitus ab eodem BENTLEIO, cum Doctoratus lauream adeptus est anno 1696. Anglicè. *Cantabrigiæ, Cornel. Crownfield. 1724. in-8.°*

2394. *C.* Physico-theology; id est, theologia physica, seu demonstratio existentiæ & attributorum Dei, excerpta ex operibus creationis, cum annotationibus & observationibus benè multis: autore GUILLELMO DERHAM: Anglicè. *Londini, W. Innys. 1727. in-8.°*

2394. *D.* Théologie physique; ou demonstration de l'existence & des attributs de Dieu; tirée des œuvres de la création, accompagnée d'un grand nombre de remarques & d'observations curieuses: par GUILL. DERHAM: traduite de l'Anglois par JAQUES LUFNEU; troisieme édition. *Paris, Chaubert. 1732. in-8.°*

2394. *E.* Astro-theology, id est, theologia astronomica; seu demonstratio existentiæ & attributorum Dei, desumpta ex contemplatione & descriptione cœlorum: authore GUILLELMO DERHAM: Anglicè. *Londini, W. Innys. 1726. in-8.°*

2394. *F.* Théologie astronomique; ou demonstration de l'existence & des attributs de Dieu par l'examen & la description des cieux, enrichie de figures: par GUILLAUME DERHAM; traduite de l'Anglois sur la

cinquieme edition, par le ſieur BELLENGER, Docteur de Sorbonne. *Paris, Chaubert. 1729. in-8.°*

2394. *G.* A diſcourſe concerning the being and attributes of God; id eſt, tractatus de exiſtentia & attributis Dei, de officiis naturalis religionis, & de veritate chriſtianæ religionis: authore SAM. CLARKE; Anglicè. *Londini, John. Knapton. 1728. in-8.°*

2394. *H.* Traités de l'exiſtence & des attributs de Dieu, des devoirs de la religion naturelle, & de la verité de la religion chretienne: traduit de l'Anglois de M. CLARKE par M. RICOTIER: ſeconde edition. *Amſterdam, Jean Frederic Bernard. 1727. in-8.° 2. vol.*

2394. *I.* An enquiry into the cauſe and origin of evil; id eſt, diſquiſitio de cauſa & origine mali, contra objectiones veterum atque recentiorum Manichæiſmi Patronorum, præcipuè D. Boyle: authore JOH. CLARKE: Anglicè. *Londini, Jacob. Knapton. 1720. in-8.°*

2394. *K.* An enquiry into the cauſe and origin of moral evil; id eſt, diſquiſitio de cauſa & origine mali moralis, contra objectiones veterum atque recentiorum Manichæiſmi Patronorum, præcipuè D. BOYLE: authore JOH. CLARKE: Anglicè. *Londini, Jacob. Knapton. 1721. in-8.°*

* GUSTAWI HERWECH tractatus, quo Atheiſmum Fanaticiſmi, ſive Bömii Naturaliſmum & Spinoziſmum ex principiis & fundamentis ſectæ Fanaticæ, matris pietiſmi eruit. *Lipſiæ, Joh. Chriſt. Schmidius. 1709. in-4.°* D2. 2269. *A.*

2395. Lettre paſtorale de M. l'Evêque de Londres, à l'occaſion de quelques ouvrages qui ont paru en faveur de l'Incredulité; ſuivie de deux lettres du même Prelat: la premiere adreſſée aux chefs de famille dans les colonies Angloiſes de l'Amerique, & la ſeconde aux Miſſionnaires qui ſont dans ces colonies; precedées d'une exhortation adreſſée à tous les veritables Chreſtiens de ce royaume, d'aſſiſter la ſocieté de la propagation de l'Evangile, à travailler à l'inſtruction des Negres qui ſont dans les plantations Angloiſes; traduite de l'Anglois. *Londres, J. P. Coderc. 1729. in-8.°*

2396. Lettres paſtorales de M. l'Evêque de Londres (au nombre de trois) contre les Libertins & les Incredules; traduites de l'Anglois par ABR. LE MOINE; ſuivies d'un appendice contenant deux lettres du même Prelat: la premiere adreſſée aux chefs de famille dans les colonies Angloiſes de l'Amerique, & la ſeconde aux Miſſionnaires qui ſont dans ces colonies; precedées d'une exhortation adreſſée à tous les veritables Chreſtiens de ce royaume, d'aſſiſter la ſocieté de la propagation de l'Evangile, à travailler à l'inſtruction des Negres qui ſont dans les plantations Angloiſes. *La Haye, Neaulme. 1732. in-8.°*

2396. *A.* RADULPHI CUDWORTHI ſyſtema intellectuale hujus univerſi, quo philoſophia eorum, qui Deum eſſe negant, funditùs evertitur; ex Anglico ſermone in Latinum verſum, variiſque obſervationibus & diſſertationibus illuſtratum à JOAN. LAUR. MOSHEMIO. *Ienæ, vidua Meyeri. 1733. in-fol. 2. vol.*

De æterna & immutabili rei moralis, ſeu juſti & honeſti natura liber: auctore RADULPHO CUDWORTHO; ex Anglico Latinè verſus & notis illuſtratus à JOANNE LAURENTIO MOSHEMIO. *Ienæ, vidua Meyeri. 1733. in-fol.*

JO. LAUR. MOSHEMII de turbata per recentiores Platonicos Eccleſia commentatio, locupletior edita. *Ienæ, vidua Meyeri. 1733. in-fol.*

RADULPHI CUDWORTHI de vera notione cœnæ Domini liber ſingularis; ex Anglico Latinè verſus & obſervationibus illuſtratus à JOH. LAUR. MOSHEMIO. *Ienæ, vidua Meyeri. 1733. in-fol.*

Conjunctio Chriſti & Eccleſiæ in typo: auctore RADULPHO CUDWORTHO; ex Anglico Latinè verſa & annotationibus illuſtrata à JO. LAURENTIO MOSHEMIO. *Ienæ, vidua Meyeri. 1733. in-fol.*

2396. *B.* Alciphron; ou le petit Philoſophe, en ſept dialogues contenant une apologie de la religion chrêtienne contre ceux qu'on nomme Eſprits forts. *Paris. 1734. in-12. 2. vol.*

2396. *C.* Defenſe de la religion tant naturelle que revelée, contre les Infideles & les Incredules; extraite des ecrits publiés pour la fondation de M. Boyle par les plus habiles gens d'Angleterre; & traduite de l'Anglois de M. GILBERT BURNET. *La Haye, Pierre Paupie. 1738. in-8.° 2. vol.*

2397. La friponnerie laïque des pretendus Eſprits forts d'Angleterre; ou remarques de Philelcuthere de Leipſick (le Docteur BENTLEY) ſur le diſcours de la liberté de penſer par Ant. Collins; traduites de l'Anglois par M.r N. N. *Amſterdam, J. Weſtein. 1738. in-12.*

Ouvrages divers & Meſlanges de la Théologie des Anglicans.

2398. Quæſtiones ſex; I. de mendacio; II. de circumciſione & baptiſmo; III. de aſtrologia; IV. de præſentia in cultu idololatrico; V. de fuga in perſecutione; VI. an Deus ſit author peccati: totidem prælectionibus in ſchola theologica Oxonienſi diſputatæ anno 1597. per GEORG. ABBATTUM. *Oxoniæ, Joſ. Barneſius. 1598. in-4.°*

2399. Explicatio ſex illuſtrium quæſtionum;

ſive quæſtiones ſex de mendacio, de circumciſione & baptiſmo, de aſtrologia, de præſentia in cultu idololatrico, de fuga in perſecutione, an Deus ſit author peccati; totidem prælectionibus in ſchola theologica Oxonienſi diſputatæ anno 1597. per GEORG. ABBATTUM. *Francofurti, Joh. Roſa. 1616. in-4.°*

2400. Decacordon; ſive x. quæſtiones quodlibeticæ circa religionem & regnum: Anglicè. *1602. in-4.°*

2400. *A.* GABR. POUELI de adiaphoris theſes theologicæ ac ſcholaſticæ; ubi de magiſtratu civili & eccleſiaſtico, de legibus humanis, de libertate chriſtiana, de ſcandalo, de cultu Dei. *Londini, Rob. Barkerus. 1606. in-8.°*

A Sermon preached; id eſt, concio habita die 9. Februarii 1688. à RICHARDO BANCROFT. *Londini, Greg. Seton. 1588. in-8.°*

2401. Diverſi tractatus theologici, ab HADR. SARAVIA editi. *Londini. 1611. in-fol.*

* Eccleſia triumphans; id eſt, gaudium Eccleſiæ Angliceanæ propter coronationem felicem Jacobi, Regis Angliæ; cum expoſitione pſalmi CXXII. Anglicè. *Cantabrigiæ, John. Legat. 1614. in-fol.* D2. 1822.

* Certayne divine tractates; id eſt, varii tractatus theologici & conciones: authore RICH. HOOKER: Anglicè. *Londini, Henr. Fetherſtone. 1618. in-fol.* D2. 1964.

2402. LANCELOTTI ANDREWS, Epiſc. Wintonienſis, opuſcula quædam poſthuma. *Londini, Felix Kyngſton. 1629. in-4.°*

Tortura Torti; ſive reſponſio ad Matth. Torti librum qui editus eſt contra apologiam Jacobi, Regis Angliæ, pro juramento fidelitatis: authore L. CICESTRIENSI. *Londini, Rob. Barkerus. 1609. in-4.°*

2403. Veterum epiſtolarum Hibernicarum ſylloge; collecta & recenſita à JAC. USSERIO. *Dublinii. 1632. in-4.°*

GOTTESCHALCI & prædeſtinatianæ controverſiæ ab eo motæ hiſtoria; unà cum duplice ejuſdem confeſſione nunc primùm edita: à JAC. USSERIO. *Dublinii. 1631. in-4.°*

Replicatio adverſùs exceptionem à Jeſuitis, nomine Guil. Malone publicatam contra librum Uſſerii, cui titulus: *Reſponſio ad Jeſuitæ provocationem*; autore GEORGIO SYNGE: Anglicè. *Dublinii. 1632. in-4.°*

Exceptio adverſùs replicationem Guil. Malone contra reſponſionem Uſſerii, in qua agitur de traditionibus non ſcriptis: authore ROG. PUTTOCKE; Anglicè. *Dublinii. 1632. in-4.°*

2404. EDWARDI KELLET miſcellaneorum theologicorum libri tres: Anglicè. *Cantabrigiæ. 1633. in-fol.*

2405. JOAN. DAVENANTII determinationes quæſtionum quarumdam theologicarum, publicè in Academia Cantabrigienſi diſputatarum. *Cantabrigiæ, Thom. Buck. 1639. in-fol.*

2406. Antapologia; ſive reſponſio ad narrationem apologeticam Theologorum Londinenſium, oblata Parlamento anno 1644. per THOM. EDWARDUM, Evangelii Miniſtrum: Anglicè. *Londini, Ralph. Smith. 1644. in-4.°*

2407. Enchiridion continens diverſas inſtitutiones theologicas, contemplativas & practicas, ethicas, œconomicas & politicas: authore FRANC. QUARLES: Anglicè. *Londini, Johan. Marriot. 1646. in-16.*

2408. JEREMIÆ TAYLOR tractatus de libertate prophetandi: Anglicè. *Londini, R. Royſton. 1647. in-4.°*

2409. Philoſophia theologiæ ancillans; hoc eſt, pia & ſobria explicatio quæſtionum philoſophicarum in diſputationibus theologicis ſubindè occurrentium: autore ROB. BARONIO. *Amſtelodami, Joan. Schulperoort. 1649. in-12.*

HAYMONIS, Halberſtatenſis Epiſcopi, hiſtoriæ eccleſiaſticæ breviarium ſcriptum circa annum Domini DCCC. MARCUS ZUERIUS, Boxhornius, edidit & recenſuit: accedunt prima religionis Chriſtianæ rudimenta, vetuſtiſſima Alemannorum & Saxonum lingua ſcripta, ex ejuſdem bibliotheca & manuſcriptis partim, nunc primùm edita. *Lugduni Batavorum, David Lopez de Haro. 1650. in-12.*

* Libellus ſupplex ad D. Fairfax, ejuſque concilium bellicum, oblatus ab HENRICO HAMMOND: Anglicè. *Londini, R. Royſton. 1649. in-4.°* D2. 2067.

* Vindiciæ libelli ſupplicis ad D. Fairfax, contra exceptiones Eutacti Philodemii; eum brevi reſponſione ad ſcriptum Joh. Goodwins: Anglicè. *Londini, R. Royſton. 1649. in-4.°* D2. 2067.

2410. JOAN. GREGORII opera poſthuma, præmiſſa brevi narratione vitæ ipſius, cum carminibus in ejus obitum: Anglicè. *Londini, Will. du Gard. 1650. in-4.°*

2411. JOAN. DAVENANTII diſſertationes duæ; prima, de morte Chriſti; altera, de prædeſtinatione & reprobatione. *Cantabrigiæ, Rogerus Daniel. 1650. in-fol.*

2412. A diſcourſe of the light of nature, id eſt, ſermo de lumine naturali; accedunt alii ſingulares tractatus, quorum argumenta deſumuntur ex variis Scripturæ locis: authore NATHAN. CULVERWEL. *Londini, Joh. Rothwel. 1654. in-4.°*

2413. A diſcourſe of the light of nature, id eſt, ſermo de lumine naturali; accedunt alii ſingulares tractatus, quorum argumenta

desumuntur ex variis Scripturæ locis: authore NATHAN. CULVERWEL. *Londini, Th. Roycroft. 1661. in-4.°*

2414. Rob. Baronii metaphysica generalis; accedunt quæ supererant ex parte speciali: omnia ad usum theologiæ accommodata: opus posthumum; ex museo ANTON. CLEMENTII. *Lugduni Batavorum, Franc. Moyardus. 1657. in-8.°*

* OLIVERI BOWLES allocutio hortatoria ad Ministros Evangelii Reformatos. *Ultrajecti, Meinard à Dreunen. 1657. in-12.* D2. 2204.

2415. THOM. GOODWIN opuscula theologica, videlicet; I. triumphus fidei à morte Christi, Resurrectione, Ascensione, sessione ad dexteram Patris, & intercessione; II. cor Christi in cœlis erga peccatores in terris; III. reditus precationum; IV. vanitas cogitationum: ex Anglico in Latinum versa. *Heidelbergæ, Sam. Broun. 1658. in-8.°*

2416. THOM. GATAKERI adversaria miscellanea, in quibus sacræ Scripturæ & aliorum Scriptorum locis multis lux redditur; edita à CAROLO GATAKERO, Thomæ filio: adjicitur authoris vita, propria manu scripta. *Londini, Sa. Gellibrand. 1659. in-fol.*

2417. Lettre du sieur DE LANGLE à un de ses amis, touchant la religion du Roy d'Angleterre. *1660. in-12.*

Lettres de M. DRELINCOURT sur l'episcopat d'Angleterre. *1660. in-12.*

Apologie des Puritains d'Angleterre, aux Pasteurs & Anciens des Eglises Reformées de France. *Geneve, J. Crin. 1663. in-12.*

* Laudensium apostasia; sive dialogus quo ostenditur quàm longè recesserint ab Ecclesiæ Anglicanæ fide nonnulli Theologi, ab eo tempore quo postremus Archiepiscopus Cantuariensis præfuit; autore HENRICO HICKMAN: Anglicè. *Londini, D. Maxwell. 1660. in-4.°* D2. 1838.

2418. RICH. HOLDSWORTH, sacræ theologiæ Doctoris & Professoris, prælectiones theologicæ, habitæ in collegio Greshamensi; editæ à RICH. PEARSON: præmissa authoris vita. *Londini, Jacob. Flesher. 1661. in-fol.*

* Select discourses, id est, selecti sermones; 1.° de conciliis, Papa & schismate; 2.° de privilegiis Insulæ Britannicæ; 3.° de primatu Papæ & Regum potestate tum in temporalibus, tum in spiritualibus; authore F. BARNES: Anglicè. *Londini. 1661. in-12.* D2. 1998.

* Doctoris BASIER epistola ad Richardum Brown de itineribus ejus, & studio quo satagebat spargere doctrinam & disciplinam Ecclesiæ Anglicanæ inter Græcos & gentes Orientis: Anglicè. *Londini. 1661. in-12.* D2. 1998.

2419. Epistolaris diatribe, una de fide rationali, altera de gratia salutari; subnexa est de voluntate, etiam ab ultimo dictamine intellectus liberata, brevissima dissertatio: per RICHARDUM WATSON. *Londini, Joan. Milesson. 1662. in-12.*

2420. ARNOLDI MONTANI Forbesius contractus; seu compendium institutionum historico-theologicarum Joan. Forbesii de doctrina christiana & vario rerum statu, ortisque erroribus & controversiis à temporibus Apostolicis ad tempora sæculi XVII. priora. *Amstelodami, Ægid. Janſſon. Valckenier. 1663. in-8.°*

2420. *A.* Secunda RICH. BAXTERI admonitio ad Edward. Bagshaw, ut ipsum pœniteat pravæ doctrinæ, criminum & mendaciorum ipsi meritò objectorum: Anglicè. *Londini, Nevil Simmons. 1671. in-8.°*

2421. Naphtali; sive colluctationes theologicæ cum tribus ingentibus dubiis, scilicet, de reditu X. Tribuum, de conversione Judæorum, & de mensuris sacris Ezechielis: authore JAC. CALVERT. *Londini, Andr. Clark. 1672. in-4.°*

2422. Idea theologiæ Leviathanis, in qua proponuntur 1.° Leviathanis dogmata; 2.° dogmatum defensio ab authore; 3.° defensionis examen, cui præmittitur exercitatio theologica de sacro canone, ad quem prædicta theologia expenditur: authore JOHANNE TEMPLER. *Londini, E. Flesher. 1673. in-8.°*

2423. QUIRINI KUHLMANNI Christiani epistolarum Londinensium catholica, aliàs nona, ad Wiclefio-Waldenses, Hussitas, Zwinglianos, Lutheranos, Calvinianos. *Roterodami, Petr. à Winſbrugge. 1676. in-12.*

2424. Tractatus diversi theologici JOH. HALES, quorum primus est de peccato contra Spiritum sanctum; secundus, de sacramento cœnæ Domini; tertius, paraphrasis in evangelium sancti Matthæi; quartus, de potestate Clavium; quintus, de schismate & Schismaticis; & sextus miscellanea: Anglicè. *Londini, Joh. Blyth. 1677. in-8.°*

2425. Resolves divine, moral, political; id est, AUDOENI FELTHAM, Militis, resolutiones theologicæ, morales, politicæ; editio decima: Anglicè. *Londini, Andr. Clark. 1677. in-fol.*

AUDOENI FELTHAM lusoria; sive carmina & epistolæ nonnullæ de Belgicis regionibus: Anglicè. *Londini, Andr. Clark. 1677. in-fol.*

2426. Parænesis ad cives Horsley in Comitatu Glocestrienſi, de cæde Henrici Stubbs, Miniſtri; item oratio in ejus exequiis habita à RICH. BAXTERO: Anglicè. *1678. in-8.°*

2427. ANT. TUCKNEY, prælectiones theologicæ & determinationes quæſtionum inſignium; quibus accedunt exercitia pro gradibus capeſſendis. *Amſtelodami, Sieph. Suvart. 1679. in-4.°*

2428. A true believers choice and pleaſure; id eſt, verorum fidelium voluptas, quam proponit oratio habita in exequiis Mariæ Coxe, uxoris Doct. Thomæ Coxe: autore RICH. BAXTERO; Anglicè. *Londini, John. Hancock. 1680. in-12.*

2429. Compaſſionate counſel; id eſt, conſilium ad omnes juvenes artium & ſcientiarum tyrones Londinenſes: authore RICH. BAXTERO; Anglicè. *Londini. 1681. in-8.°*

* RICHARDI BAXTERI oratio in funere Henr. Ashhurſt, civis Londin. Anglicè. *Londini, Nevil Simmons. 1681. in-4.°* D2. 1944.

* RICHARDI BAXTERI oratio in funere Joh. Corbet, Miniſtri Eccleſiæ Chriſti: Anglicè. *Londini, Th. Parkhurſt. in-4.°* D2. 1944.

2430. Reliquiæ Baxterianæ; ſive hiſtoria vitæ Rich. Baxteri à ſe ipſo conſcripta, oratio funebris in ejus obitum an. 1691. & appendix ipſius epiſtolarum: publicata per MATTHÆUM SYLVESTRUM: Anglicè. *Londini, J. Robinſon, &c. 1696. in-fol.*

* Sermo habitus in coronatione Jacobi II. & Mariæ, Angliæ Regis & Reginæ, die 23. Aprilis 1685. per FRANCISCUM, Epiſcopum Elienſem: Anglicè. *Londini, Rob. Clavell. 1685. in-4.°* D2. 1878.

2431. Diſcurſus quatuor ad Clerum diœceſeos Sariſberienſis, habiti à GILB. BURNET, Epiſcopo, circa I.° Chriſtianæ religionis veritatem, II.° Chriſti divinitatem & mortem, III.° infallibilitatem & auctoritatem Eccleſiæ, IV.° obligationem pro perſeverantia in communione Eccleſiæ: Anglicè. *Londini, Rich. Chiſwell. 1694. in-8.°*

2432. Œuvres diverſes du Docteur JEAN LOCKE, precedées de ſon éloge hiſtorique par JEAN LE CLERC. *Roterdam, Friſch. 1710. in-12.*

2433. Œuvres diverſes de JEAN LOCKE; nouvelle édition, augmentée, & precedée de l'éloge hiſtorique de l'auteur par JEAN LE CLERC. *Amſterdam, J. Fred. Bernard. 1732. in-12. 2. vol.*

2434. A collection of tracts on various ſubjects; id eſt, collectio multorum varii argumenti tractatuum theologicorum: authore THOMA CHUBB. *Londini, T. Cox. 1730. in-4.°*

2435. Memoires concernant la theologie & la morale; traduits de l'Anglois de THOM. CHUBB. *Amſterdam, Herm. Wytwerf. 1732. in-8.°*

2436. Penſées ſecretes, diviſées en deux parties: la premiere contenant des reflexions ſur la religion, avec des reſolutions pratiques qui en ſont tirées; la ſeconde partie contenant des reflexions ſur la vie chreſtienne, &c. par GUIL. BEVERIDGE: traduction de l'Anglois ſur l'onzieme édition. *Amſterdam, Weſteins & Smith. 1731. in-12. 2. vol.*

ANTITRINITAIRES *ou* SOCINIENS.

Ouvrages des principaux Auteurs Antitrinitaires ou Sociniens.

* JOHANNES WIGANDUS de Servetianiſmo, ſeu anti-Trinitariis. *Regiomonti Boruſſiæ, hæredes Johan. Daubmanni. 1575. in-8.°* D2. 646.

2437. Libri VII. de Trinitatis erroribus, per MICHAELEM SERVETUM, aliàs REVES, ab Aragonia Hiſpanum. *Baſileæ. 1531. in-8.°* In calce hujus exemplaris accedit anonymi cujuſdam confutatio errorum M. Serveti. *MS.*

2438. Libri VII. de Trinitatis erroribus, per MICH. SERVETUM, aliàs REVES, ab Aragonia Hiſpanum. *Baſileæ. 1531. in-8.°*

2439. Libri duo dialogorum de Trinitate, capitula quatuor de juſticia regni Chriſti: per MICH. SERVETUM, aliàs REVES, ab Aragonia Hiſpanum. *Baſileæ. 1532. in-8.°*

2439. *a.* Lettres de M. DARTIS & de M. LENFANT ſur les matieres du Socinianiſme. *Berlin. 1719. in-4.°*

2440. De loco Pauli in epiſt. ad Rom. cap. VII. PROSPERI DYSIDÆI (FAUSTI SOCINI) cum nobiliſſimo quodam viro diſputatio; in qua id præcipuè quæritur, utrùm Apoſtolus illic ſub ſua ipſius perſona, de ſe ipſo jam per Chriſti ſpiritum regenerato, neene, loquatur. *Cracoviæ, Alex. Rodecius. 1583. in-8.°*

Concionis Chriſti quæ habetur capp. V. VI. & VII. Matth. evang. explicatio, dictata à FAUSTO SOCINO: opus ad finem non perductum. *Racoviæ, Schaft. Sternacius. 1618. in-8.°*

2441. De loco Pauli in epiſt. ad Rom.

cap. VII. cum nobiliſſimo quodam viro FAUSTI SOCINI diſputatio: editio ſecunda. *Racoviæ, Sebaſt. Sternacius. 1612. in-8.°*

FAUSTI SOCINI defenſio diſputationis ſuæ de loco Pauli in epiſt. ad Rom. cap. VII. adversùs reprehenſiones N. N. Miniſtri Evangelici. *Racoviæ, Sebaſt. Sternacius. 1618. in-8.°*

FAUSTI SOCINI breves quidam de diverſis materiis, ad Chriſtianam religionem pertinentibus, tractatus. *Racoviæ, Sebaſt. Sternacius. 1618. in-8.°*

2442. FAUSTI SOCINI de baptiſmo aquæ diſputatio; cui acceſſerunt ejuſdem reſponſiones ad notas A. D. in diſputationem de baptiſmo; reſponſio ad M. C. notas in appendice libri ipſius de pædobaptiſmo; epiſtolæ II. de baptiſmi negotio ad quoſdam. *Racoviæ, Sebaſt. Sternacius. 1613. in-8.°*

2443. FAUSTI SOCINI commentarius in epiſtolam Joannis Apoſtoli primam. *Racoviæ, typis Sternacianis. 1614. in-8.°*

2444. FAUSTI SOCINI, Senenſis, tractatus de juſtificatione. *Racoviæ, Sebaſt. Sternacius. 1616. in-4.°*

Diſſertatio de cœnæ adminiſtratione ubi Paſtores non ſunt: item an ſemper communicandum per ſymbola. *Amſtelodami, J. Columna. 1638. in-4.°*

2445. Chriſtianæ religionis breviſſima inſtitutio, quam Catechiſmum vulgò vocant, ſcripta à FAUSTO SOCINO: opus mutilum, quippe cujus pars periit. *Racoviæ, Sebaſt. Sternacius. 1618. in-8.°*

FAUSTI SOCINI de cœna Domini tractatus brevis; unà cum ejuſdem adversùs ſcriptum Dom. Joh. Niemojevii defenſione: & alia ipſius de hoc argumento. *Racoviæ, Sebaſt. Sternacius. 1618. in-8.°*

Elenchi ſophiſtici, à FAUSTO SOCINO in gratiam amicorum explicati, & exemplis theologicis illuſtrati. *Racoviæ, Sebaſt. Sternacius. 1623. in-8.°*

* FAUSTI SOCINI breves quidam de diverſis materiis, ad Chriſtianam religionem pertinentibus, tractatus. *Racoviæ, Sebaſt. Sternacius. 1618. in-8.°* D2. 2441.

2446. Aſſertiones theologicæ de trino & uno Deo, adversùs novos Samoſatenicos; ex prælectionibus collegii Poſnanienſis excerptæ: unà cum animadverſionibus FAUSTI SOCINI: editio tertia. *Racoviæ, Sebaſt. Sternacius. 1618. in-8.°*

Defenſio animadverſionum Fauſti Socini in aſſertiones theologicas collegii Poſnanienſis de trino & uno Deo, adversùs Gabr. Eutropium, Canonicum Poſnanienſem; ab eodem FAUSTO SOCINO. *Racoviæ, Sebaſt. Sternacius. 1618. in-8.°*

Diſputatio de adoratione Chriſti, habita inter Fauſtum Socinum & Chriſtianum Francken; necnon fragmenta reſponſionis fuſioris ad Fr. Davidis ſcriptum, aliaque nonnulla ejuſdem argumenti. *Racoviæ, Sebaſt. Sternacius. 1618. in-8.°*

2447. FAUSTI SOCINI ad amicos epiſtolæ, in quibus variæ de rebus divinis quæſtiones expediuntur, & loca explanantur; additæ ſunt paucæ aliorum epiſtolæ ad Socinum. *Racoviæ, Sebaſt. Sternacius. 1618. in-8.°*

* FAUSTI SOCINI de cœna Domini tractatus brevis; unà cum ejuſdem adversùs ſcriptum Joh. Niemojevii defenſione: & alia ipſius de hoc argumento. *Racoviæ, Sebaſt. Sternacius. 1618. in-8.°* D2. 2445.

* Diſputatio de adoratione Chriſti, habita inter Fauſtum Socinum & Chriſtianum Francken; necnon fragmenta reſponſionis fuſioris ad Fr. Davidis ſcriptum, aliaque nonnulla ejuſdem argumenti. *Racoviæ, Sebaſt. Sternacius. 1618. in-8.°* D2. 2446.

* Defenſio animadverſionum Fauſti Socini in aſſertiones theologicas collegii Poſnanienſis de trino & uno Deo, adversùs Gabr. Eutropium, Canonicum Poſnanienſem; ab eodem FAUSTO SOCINO. *Racoviæ, Sebaſt. Sternacius. 1618. in-8.°* D2. 2446.

* Concionis Chriſti quæ habetur capp. V. VI. & VII. Matth. evang. explicatio, dictata à FAUSTO SOCINO: opus ad finem non perductum. *Racoviæ, Sebaſt. Sternacius. 1618. in-8.°* D2. 2440.

* FAUSTI SOCINI defenſio diſputationis ſuæ de loco Pauli in epiſt. ad Rom. cap. VII. adversùs reprehenſiones N. N. Miniſtri Evangelici. *Racoviæ, Sebaſt. Sternacius. 1618. in-8.°* D2. 2441.

2448. Explicatio primæ partis primi cap. evangelii S. Joannis, ſcripta à FAUSTO SOCINO; adjectæ ſunt ejuſdem explanationes cap. IX. epiſt. ad Rom. & aliorum locorum. *Racoviæ, Seb. Sternacius. 1618. in-8.°*

De Jeſu Chriſti invocatione diſputatio, à FAUSTO SOCINO an. 1578. & 1579. per ſcripta habita cum Franciſco Davidis; in qua habetur reſponſio ad defenſionem Franciſci Davidis ſuarum theſium de Jeſu Chriſto non invocando; cum præfatione ejuſdem FAUSTI SOCINI: ſecunda editio. *Racoviæ, Sebaſt. Sternacius. 1626. in-8.°*

2449. Fragmenta duorum ſcriptorum FAUSTI SOCINI, in quorum priore ſententiam eorum qui Jeſum Chriſtum Dei Filium unum illum & altiſſimum Deum eſſe, vel ſaltem antequam ex Maria naſceretur, reipſa extitiſſe affirmant, argumentis allatis refellere; in poſteriore ad rationes adverſariorum de tribus Perſonis in unica Dei eſſentia reſpondere, inſtituerat. *Racoviæ, Sebaſt. Sternacius. 1619. in-8.°*

Declaratio ſententiæ de cauſis mortis Chriſti, JOH. CRELLII, Franci; edita à JOAN. STOINSKI, C. R. M. *1637. in-8.°*

* FAUSTI SOCINI reſponſio ad libellum Jac. Wuicki, Jeſuitæ, Polonicè editum, de

divinitate Filii Dei & Spiritus ſancti; ubi eadem opera refellitur quidquid Rob. Bellarminus de ea re ſcripſit diſputationum ſuarum tomo primo. *Racoviæ, typis Sternacianis. 1624. in-8.°* D2. 2451.

* Elenchi ſophiſtici, à FAUSTO SOCINO in gratiam amicorum explicati, & exemplis theologicis illuſtrati. *Racoviæ, Sebaſt. Sternacius. 1625. in-8.°* D2. 2445.

* De Jeſu Chriſti invocatione diſputatio, à FAUSTO SOCINO an. 1578. & 1579. per ſcripta habita cum Franciſco Davidis; in qua habetur reſponſio ad defenſionem Franciſci Davidis ſuarum theſium de Jeſu Chriſto non invocando; cum præfatione ejuſdem FAUSTI SOCINI: ſecunda editio. *Racoviæ, Sebaſt. Sternacius. 1626. in-8.°* D2. 2448.

2450. FAUSTI SOCINI prælectiones theologicæ: editio ſecunda. *Racoviæ, Seb. Sternacius. 1627. in-4.°*

2451. De Jeſu Chriſti Filii Dei natura, ſive eſſentia, necnon de peccatorum per ipſum expiatione, diſputatio FAUSTI SOCINI adverſùs And. Volanum: editio ſecunda. *Racoviæ, Seb. Sternacius. 1627. in-8.°*

De Unigeniti Filii Dei exiſtentia diſputatio inter Eraſmum Johannis & Fauſtum Socinum: editio ſecunda. *Racoviæ, Sebaſt. Sternacius. 1628. in-8.°*

FAUSTI SOCINI reſponſio ad libellum Jac. Wuieki, Jeſuitæ, Polonicè editum, de divinitate Filii Dei & Spiritus ſancti; ubi eadem opera refellitur quidquid Rob. Bellarminus de ea re ſcripſit diſputationum ſuarum tomo primo. *Racoviæ, typis Sternacianis. 1624. in-8.°*

2452. Ad Jacobi Palæologi librum cui titulus: *Defenſio veræ ſententiæ de magiſtratu politico, &c.* pro Racovienſibus reſponſio à FAUSTO SOCINO conſcripta. *Racoviæ, Seb. Sternacius. 1627. in-8.°*

Nodi Gordii, à Mart. Smiglecio nexi, diſſolutio facta per JOH. VOLKELIUM. *Racoviæ, Sebaſt. Sternacius. 1613. in-8.°*

* De Unigeniti Filii Dei exiſtentia diſputatio inter Eraſmum Johannis & Fauſtum Socinum: editio ſecunda. *Racoviæ, Seb. Sternacius. 1628. in-8.°* D2. 2451.

2453. FAUSTI SOCINI ad And. Dudithium epiſtolæ quatuor; ex Italico in Latinum converſæ à M. R. H. *Racoviæ, offic. Sternaciana. 1635. in-8.°*

Quæſtio, num ad regnum Dei poſſidendum neceſſe ſit in nullo peccato evangelicæ doctrinæ adverſo manere; pro Socino contra Balth. Meiſnerum à JONA SZLICHTINGIO diſputata. *Racoviæ, Paul. Sternacius. 1635. in-8.°*

JOH. CRELLII, Franci, prima ethices elementa: opus poſthumum, *Racoviæ, Paul. Sternacius. 1635. in-8.°*

2454. FAUSTI & LÆLII SOCINI, item ERNESTI SONNERI tractatus aliquot theologici, nunc primùm editi. *Eleutheropoli, God. Philadelphus. 1654. in-16.*

* Vita Fauſti Socini, Senenſis, deſcripta ab Equite Polono. *1636. in-4.°* D2. 2516.

* Fauſti Socini vita, ex Latino in Germanicum ſermonem tranſlata ab J. P. D. *1637. in-4.°* D2. 2495.

2455. Commentarii in evangel. Matthæi & epiſtolam Pauli ad Romanos, inchoati à JOH. CRELLIO, Franco. *Racoviæ, Paul. Sternacius. 1636. in-8.°*

Commentarius in epiſtolas ad Theſſalonicenſes, ex Joh. Crellii prælectionibus conſcriptus à PETRO MORSKOVIO A MORSKOW. *Racoviæ, Paul. Sternacius. 1638. in-8.°*

2456. Commentarius in epiſt. ad Hebræos, ex Joh. Crellii prælectionibus conſcriptus à JONA SCHLICHTINGIO. *Racoviæ, Paul. Sternacius. 1634. in-8.°*

2457. JOH. CRELLII explicatio cap. XV. prioris epiſtolæ ad Corinthios. *Racoviæ, Paul. Sternacius. 1635. in-8.°*

Commentarius in epiſtolam Pauli ad Galatas, ex Johannis Crellii prælectionibus conſcriptus à JONA SCHLICHTINGIO. *Racoviæ, typis Sternacianis. 1628. in-8.°*

* Commentarius in epiſtolas ad Theſſalonicenſes, ex Joh. Crellii prælectionibus à PETRO MORSKOVIO A MORSKOW conſcriptus. *Racoviæ, Paul. Sternacius. 1636. in-8.°* D2. 2455.

* Commentarius in epiſtolam Pauli ad Galatas, ex Joh. Crellii prælectionibus conſcriptus à JONA SCHLICHTINGIO. *Racoviæ, typis Sternacianis. 1628. in-8.°* D2. 2457.

* Quæſtio, num ad regnum Dei poſſidendum neceſſe ſit in nullo peccato evangelicæ doctrinæ adverſo manere; pro Socino contra Balth. Meiſnerum à JONA SZLICHTINGIO diſputata. *Racoviæ, Paul. Sternacius. 1635. in-8.°* D2. 2453.

2457. *A.* JONÆ SLICHTINGII notæ in Georg. Vechneri concionem ſuper initium evang. Joannis. *Racoviæ. 1644. in-8.°*

2458. JONÆ SLICHTINGII notæ in Hug. Grotii votum pro pace eccleſiaſtica, in tres partes diviſæ. *Irenopoli. 1685. in-8.°*

* Diſſertatio quam Fauſti Socini operibus præmitti voluit Eques Polonus SAM. PRZICOVIUS. *1636. in-4.°* D2. 2516.

2458. *A.* SAM. PRZICOVII, Equitis Poloni, cogitationes ſacræ ad initium evangelii Matthæi & omnes epiſtolas apoſtolicas, necnon

necnon tractatus varii argumenti, præcipuè de jure Chriſtiani Magiſtratus. *Eleutheropoli. 1692. in-fol.*

2459. STANISL. SOCOLOVII, Canonici Cracovienſis, opera omnia in unum collecta. *Cracoviæ, typogr. regia. 1691. in-fol.*

* JOAN. SIMPLICII notæ in doctiſſimi cujuſdam commentationem ad II. caput poſterioris epiſtolæ ad Theſſalonic. *1643. in-8.°* D2. 2468.

2460. DAN. BRENII, Harlemo-Batavi, opera theologica. *Amſtelodami, Franc. Cuperus. 1666. in-fol.*

2461. CHRISTOPH. CHRISTOPH. SANDII interpretationes paradoxæ quatuor Evangeliorum; quibus affixa eſt diſſertatio de Verbo, unà cum appendice. *Coſmopoli (Amſtelodami) Libertus Pacificus. 1670. in-8.°*

2462. STEPH. CURCELLÆI opera theologica, quorum pars præcipua, inſtitutio religionis chriſtianæ: præmittitur ARN. POELENBURGII oratio funebris in obitum Steph. Curcellæi. *Amſtelodami, Dan. Elzevir. 1675. in-fol.*

2463. ELIÆ BENOIST diſſertationes epiſtolicæ tres in priores octodecim verſiculos primi capituli evangelii ſecundùm Joannem, circa Chriſti divinitatem. *Roterodami, typogr. Leerſiana. 1697. in-8.°*

2464. Bibliotheca Fratrum Polonorum, quos Unitarios vocant, inſtructa operibus FAUSTI SOCINI, JOH. CRELLII, JONÆ SCHLICHTINGII A BUCOWIETZ & JOH. LUD. WOLZOGENII. *Irenopoli (Amſtelodami) 1656. in-fol. 8. vol.*

2464. *A.* Bibliotheca Antitrinitariorum, ſive catalogus Scriptorum, & narratio de vita Auctorum qui dogma de tribus in unico Deo æqualibus Perſonis impugnarunt; opus poſthumum CHRISTOPH. CHRIST. SANDII: accedunt alia quædam ſcripta, quæ omnia ſimul juncta, compendium hiſtoriæ eccleſiaſticæ Unitariorum, qui Sociniani vulgò audiunt, exhibent. *Freiſtadii, Jo. Aconius. 1684. in-8.°*

Traitez Théologiques.

Traitez Théologiques generaux.

Corps & Abregez de Théologie.

2465. Anti-Oſtorodus; ſeu refutatio inſtitutionum theologicarum Chriſtophori Oſtorodi, Photiniani, conſcripta à JUSTO FEWRBORNIO. *Gieſſæ & Francofurti, Balth. Chriſtoph. Wuſtius. 1658. in-4.°*

Symboles & Confeſſions de Foy.

2466. Confeſſio catholicæ fidei, vel potiùs explicatio confeſſionis factæ in ſynodo Petricovienſi anno 1551. authore STAN. HOSIO, Epiſc. Varm. *Viennæ Auſtriæ, Mich. Zymmermanius. 1560. in-fol.*

2467. Confeſſio fidei chriſtianæ, edita nomine Eccleſiarum Polonicarum, quæ unum Deum & Filium ejus unigenitum Jeſum Chriſtum cum Spiritu ſancto profitentur. *1642. in-4.°* D2. 2796.

Confeſſio fidei chriſtianæ, edita nomine Eccleſiarum Polonicarum, quæ unum Deum & Filium ejus unigenitum Jeſum Chriſtum cum Spiritu Sancto profitentur, in linguam Polonicam verſa. *1646. in-4.°*

2468. Confeſſio fidei chriſtianæ, edita nomine Eccleſiarum quæ in Polonia unum Deum & Filium ejus unigenitum Jeſum Chriſtum & Spiritum Sanctum profitentur; collata cum Polonica ejuſdem authoris: editio auctior, cum præfatione JONÆ SCHLICHTINGII. *1651. in-8.°*

Confeſſion de foy des Chreſtiens qui croyent en un ſeul Dieu le Pere, & en ſon Fils unique J. C. & au ſaint Eſprit; traduite du Latin. *1646. in-8.°*

Generalis confeſſio doctrinæ Eccleſiarum Reformatarum in Regno Poloniæ & Magno Duc. Lithuan. ad liquidationem controverſiarum maturandam propoſita; exhibita 1. Septembris 1645. *Juxta exemplar ex inferiori Germania allatum. in-8.°*

Religionis chriſtianæ brevis inſtitutio. *1634. in-12.*

JOAN. SIMPLICII notæ in doctiſſimi cujuſdam commentationem ad II. caput poſterioris epiſtolæ ad Theſſalonic. *1643. in-8.°*

2469. Confeſſionis chriſtianæ ad rogum damnatæ & combuſtæ manium, à Nic. Cichovio, ſocietatis Jeſu, laceſſitorum, ſui vindices. *1652. in-8.°*

JONÆ SCHLICHTINGII DE BUKOWIEC epiſtola apologetica, ſcripta idibus Julii anno 1640. *in-8.°*

* Confeſſion de foy des Chreſtiens qui croyent en un ſeul Dieu le Pere, & en ſon Fils unique J. C. & au Saint Eſprit, traduite du Latin. *1646. in-8.°* D2. 2468.

2470. Confeſſion de foy de Dieu le Pere, du Fils, & du Saint Eſprit, conformement à l'Eſcriture; traduite du Latin. *Leyde, Jean le François. 1678. in-12.*

2471. Veritas pacifica; ſeu articulorum fidei chriſtianæ delineatio ex verbo Dei: præmiſſa eſt diſſertatio de ſacrorum diſſidiorum cauſis, effectis, remediis. *Amſtelodami, Lud. Elzevirius. 1651. in-12.*

Traitez Théologiques particuliers.

Traitez de Dieu & des Perſonnes Divines.

* ANDR. FRICII, Modrevii, de Mediatore libri tres: acceſſit narratio ſimplex rei novæ, & ejuſdem peſſimi exempli; ſimul & querela de injuriis, & expoſtulatio cum Stan. Orichovio, Roxolano. *1562. in-4.°* D2. 2494.

2472. Valentini Gentilis impietatum ac triplicis perfidiæ & perjurii brevis explicatio, ex actis publicis Senatus Genevenſis deſcripta; earumdem refutationes à doctiſſimis Theologis ſcriptæ: cum præfatione THEOD. BEZÆ. *Genevæ, Franc. Perrinus. 1567. in-4.°*

JOH. HENR. BISTERFELDII de uno Deo Patre, Filio ac Spiritu ſancto myſterium pietatis, contra Johannis Crellii de uno Deo Patre libros duos, quorum textus è regione exponitur, breviter defenſum: præmiſſa ſynopſi, in qua præcipui ſolutionum fontes breviter attinguntur. *Lugduni Batavorum, ex officina Elſeviriana. 1639. in-4.°*

2473. Theologia vera & mera lactentium & infantium in Chriſto, hoc eſt, liber fundamentalis, per Scripturas Dei Filios in capitibus chriſtianæ religionis inſtruens; cum libro devotionis omnis generis meditationum & orationum, atque dedicatione, in qua continentur vera media reformationis religionis totiuſque Chriſtianitatis: Belgicè; per A. T. V. T. F. D. *vidua Jac. de Meeſter. 1617. in-4.°*

ADR. SMONTII Pater noſter; hoc eſt, declaratio quomodo Deus, Pater Domini Noſtri Jeſu Chriſti, ſit ſimul Pater noſter: per modum confeſſionis, quatuor articulis ſimpliciter comprehenſa: Belgicè. *Amſtelodami, Mart. Janſſ. Brandt. 1618. in-4.°*

HUGONIS GROTII explicatio orationis Dominicæ, verſibus Belgicis facta. *Delphis, Brun. Herm. Schinckel. 1619. in-4.°*

Colloquium, ſuper baptiſmo inter Hugonem Grotium & filiam ſuam Corneliam, per interrogationes & reſponſiones: Belgicè. *Hagæ, Aert. Meuris. 1619. in-4.°*

Colloquium inter patrem & filium ſuper ſenſu de parca loquela: Belgicè. *Amſtelodami, fratres Janſſonii. 1619. in-4.°*

Perelegans ludus de ſenſibus, compoſitus apud Joh. Utenhovium anno 1532. repræſentatus anno 1543. *& editus anno 1570. in-4.°*

JOH. UTENHOVII hymnus novus: Belgicè. *1570. in-4.°*

Colloquium civis atque ruſtici de nova religione, Meſpis atque locis circumjacentibus intoducta: Belgicè. *1617. in-4.°*

Expugnatio Sionis Jebuſiticæ; hoc eſt, chriſtiana declaratio atque applicatio expugnatæ arcis Sion Hieroſolymitanæ, ſuper expugnatione civitatis atque arcis Sylvæ-Ducis anno 1629. per JOH. HETZELIUM, Norimbergenſem: Germanicè. *Embdæ, El. Kallenbach. 1629. in-4.°*

Gratiarum actio ad Deum pro expugnatione civitatis Veſaliæ, habita Embdæ die 16. Auguſti 1629. à JOH. HETZELIO. *Embdæ, El. Kallenbach. 1629. in-4.°*

A DUERCANTS Hiena mortem appetens, ſecum ferens 1.° mortis terrorem, 2.° mortis ſolamen, 3.° mortis contemptum; verſibus Belgicis expreſſa. *Hagæ-Com. Iſaac Burchoorn. 1633. in-4.°*

2474. De æterna divinitate J. C. locus claſſicus Prophetæ Jeremiæ, cap. XXXIII. verſ. 16. explicatus, & deterſis variis Judæorum & Hæreticorum corruptelis priſtino nitori reſtitutus per M. ABR. GIBELIUM. *Wittebergæ, Joh. Matthæus. 1616. in-8.°*

2475. CHRISTOPH. OSTORODI de puncto maximi momenti religionis chriſtianæ confeſſionis in regno Poloniæ, circa D. N. Jeſum Chriſtum natum ex Maria Virgine, explicatio: Germanicè. *Racoviæ, Sebaſt. Sternacius. 1625. in-8.°*

Expoſitio falſæ lectionis de generatione Jeſu Chriſti, ab anonymo: Germanicè. *1637. in-8.°*

2476. Anonymus de divina altitudine, ſive majeſtate Jeſu Chriſti: Germanicè. *1627. in-8.°*

Brevis tractatus circa quæſtionem: quomodo Chriſtus mortuus ſit & à mortuis ſurrexerit: per MELCH. SCHAFFERUM: Germanicè. *1637. in-8.°*

2477. De ſatisfactione Chriſti pro peccatis noſtris juſtitiæ divinæ præſtita, epiſtolica diſſertatio inter MICH. GITTICHIUM, Socinianum, & LUD. LUCIUM: conjuncta eſt hac editione ſynopſis Antiſociniana, qua tota Fauſti Socini diſputatio de Servatore refutatur. *Baſileæ, Henric-Petrini. 1628. in-8.°*

2478. JOH. CRELLII, Franci, de uno Deo Patre libri duo; in quibus multa etiam de Filii Dei & Spiritus Sancti natura diſſeruntur. *Racoviæ, Sebaſt. Sternacius. 1631. in-8.°*

2479. JOAN. CRELLII, Franci, de uno Deo Patre libri duo; in quibus multa de natura Filii & Spiritus Sancti diſſeruntur: ex Latino in Anglicum verſi. *Coſmopoli. 1665. in-4.°*

* Declaratio ſententiæ de cauſis mortis Chriſti, JOH. CRELLII, Franci; edita à JOAN. STOINSKI, C. R. M. *1637. in-8.°* D2. 2449.

* Declaratio ſententiæ de cauſis mortis Chriſti, JOH. CRELLII; edita à JOH. STOINSKI, C. R. M. *1637. in-8.°* D2. 2525.

* Brevis tractatus circa quæſtionem: quomodo Chriſtus mortuus ſit & à mortuis ſurrexerit: per MELCH. SCHAFFERUM: Germanicè. *1637. in-8.°* D2. 2476.

* Expoſitio falſæ lectionis de generatione Jeſu Chriſti, ab anonymo: Germanicè. *1637. in-8.°* D2. 2475.

2480. Ad Chr. Lubienicii, Sociniani,

epiſtolam de ſtatu Chriſti poſt reſurrectionem, PETRI PASCHALIS reſponſio. *Lugduni Batavorum, J. Maire. 1638. in-12.*

* JOH. HENR. BISTERFELDII de uno Deo Patre, Filio ac Spiritu Sancto myſterium pietatis, contra Johannis Crellii de uno Deo Patre libros duos, quorum textus è regione exponitur, breviter defenſum: præmiſſa ſynopſi, in qua præcipui ſolutionum fontes breviter attinguntur. *Lugduni Batavorum, officina Elzeviriana. 1639. in-4.°* D2. 2472.

2481. Gemina declaratio quatuor locorum ſacræ Scripturæ de divinitate Chriſti; authore JONA SCHLICHTINGIO: Polonicè. *1645. in-4.°*

Elucidatio duarum diverſarum ſententiarum de natura & eſſentia divina, nempè quòd in natura divina ſit unica Perſona, ſcilicet Pater; & quòd in una divina natura ſint tres Perſonæ: Germanicè. *1646. in-4.°*

2482. MART. SCHOOCKII ſophiſtica Zwickero-Sociniana; ſive ignorantia Dan. Zwickeri detecta circa irritam oppugnationem æternæ & veræ deitatis D. J. Chriſti. *Groningæ, vidua Edz. Agricolæ. 1664. in-8.°*

2483. Prima veritas defenſa; ſive neceſſaria reſponſio, in qua exceptiones & argumenta cujuſdam docti viri contra communem ac veram exiſtentiam Dei, & pro nuper conficta idea Dei innata, probataque ex ea, aut non ſine ea, Dei exiſtentia, examinantur & refutantur; authore STEPH. ESZEKIO. *Rheno-Trajecti, Ant. Smytegelt. 1666. in-12.*

2484. Scriptura SS. Trinitatis revelatrix, authore HERM. CINGALLO (JOAN. CRELLIO) *Goudæ, Jac. de Graef. 1678. in-12.*

2485. CHRISTOPH. CHRIST. SANDII problema paradoxum de Spiritu Sancto, *an non per illum ſanctorum Angelorum genus intelligi poſſit;* unà cum refutatione opinionis Socinianorum, Spiritum Sanctum Perſonam eſſe negantium. *Coloniæ, Joannes Nicolai. 1678. in-8.°*

Epiſtola ad Chriſtophorum Gittichium, qua gratiæ ei habentur pro ipſius animadverſionibus in problema de Spiritu Sancto; ſcripta à ſocio autoris problematis. *Coloniæ, Joannes Nicolai. in-8.°*

Cauſa Spiritus Sancti, Perſonæ divinæ, ejuſdem cum Patre & Filio eſſentiæ, contra Sandii problema paradoxum, *an non per Spiritum Sanctum ſanctorum Angelorum genus intelligi poſſit*; aſſerta & defenſa à CHRISTOPH. WITTICHIO. *Lugduni Batavorum, Arn. Doude. 1678. in-8.°*

2486. JUSTI CHRISTOPH. SCHOMERI aſſertio endoxa fidei chriſtianæ de Spiritu Sancto, contra novam hæreſin ſub ſchemate problematis paradoxi nuper in lucem protruſam. *Francofurti, hæredes Joach. Wildii. 1679. in-8.°*

* Epiſtola ad Chriſtophorum Gittichium, qua gratiæ ei habentur pro ipſius animadverſionibus in problema de Spiritu Sancto; ſcripta à ſocio autoris problematis. *Coloniæ, Joannes Nicolai. in-8.°* D2. 2485.

2487. Explicationes locorum Veteris & Novi Teſtamenti, ex quibus Trinitatis dogma ſtabiliri ſolet: authore GEORG. ENJEDINO, Superintendente Eccleſiarum Socinianarum in Tranſylvania. *1684. in-4.°*

2488. Cauſa Spiritus Sancti victrix demonſtrata à CHRIST. WITTICHIO. *Lugduni Batavorum, Corn. Boueſteyn. 1682. in-8.°*

2489. Duæ conſideriationes vocum, terminorum & phraſium quæ in doctrina Trinitatis à Theologis uſurpantur, & qua ratione lis circa doctrinam de Trinitate mitigari poſſit ac debeat: à veritatis & pacis ſtudioſis conſcriptæ. *Coſmopoli. 1684. in-8.°*

2489. *A.* Le Platoniſme devoilé; ou eſſai touchant le Verbe Platonicien: par N. SOUVERAIN, Miniſtre refugié. *Cologne, Pierre Marteau. 1700. in-8.°*

2490. Diſcuſſio præciputorum dogmatum Socinianorum circa redemptionem noſtram per Chriſtum factam; in qua præcipuæ controverſiæ, inter ſanæ religioni Chriſtianorum addictos & Socinianos circa peccatum originale, Perſonam & officia Chriſti, cauſam mortis ejus & ſatisfactionem agitatæ, pertractantur: per PAULUM MICH. RHEGENIUM, Tranſylvanum. *Lipſiæ, vidua Jo. Groſſii. 1692. in-12.*

2491. Les raiſons des Scripturaires, par leſquelles ils font voir que les termes de l'Ecriture ſuffiſent pour expliquer le dogme de la Trinité; trad. de l'Anglois. *Hambourg, Gaſp. Steiner. 1706. in-8.°*

2492. Lettre d'un Théologien à un autre Théologien, ſur le myſtere de la Trinité. *1729. in-8.°*

Entretien par lettres entre M. de la Chapelle & Paul Maty, au ſujet de la lettre d'un Théologien ſur le myſtere de la Trinité. *1730. in-8.°*

Reflexions en forme de lettre, au ſujet d'un ſyſteme pretendu nouveau ſur le myſtere de la Trinité: par ARM. DE LA CHAPELLE. *Amſterdam, Fr. l'Honoré. 1729. in-8.°*

2493. Doctrine de la Trinité, éclaircie, demontrée par l'Ecriture, & defenduë contre les objections de M. de la Chapelle, & quelques autres Théologiens: par PAUL MATY. *1730. & 1731. in-8.° 3. vol.*

Traitez des Créatures.

* Perelegans ludus de ſenſibus, compoſitus

apud Joh. Utenhovium anno 1532. repræſentatus anno 1543. *& editus anno 1570. in-4.°* D2. 2473.

2494. AND. FRICII, Modrevii, libri tres; primus, de peccato originis; ſecundus, de libero hominis arbitrio; tertius, de providentia & prædeſtinatione Dei æterna. *1562. in-4.°*

AND. FRICII, Modrevii, de Mediatore libri tres: acceſſit narratio ſimplex rei novæ & ejuſdem peſſimi exempli; ſimul & querela de injuriis, & expoſtulatio cum Staniſlao Orichovio, Roxolano. *1562. in-4.°*

2495. Quæſtio theologica, *an Adamus, in ſtatu integritatis, naturâ ſuerit mortalis, necne;* certis theſibus comprehenſa & directa contra Socinianos: autore & præſide JOH. WINTERO. *Lipſiæ, Joh. Gleuck. 1617. in-4.°*

JOH. WINTERI refutatio ſententiæ Fauſti Socini de juſtificatione hominis coram Deo, quam tractat in prælectionibus ſuis theologicis. *Lipſiæ, Abrah. Lambergus. 1617. in-4.°*

Examen refutationis Valentini Smalcii, quam theſibus Alberti Graweri de æterna deitate & Incarnatione Filii Dei oppoſuit; inſtitutum à VALENT. LEGDÆO. *Roſtochii, Joach. Pedanus. 1622. in-4.°*

Fauſti Socini vita, ex Latino in Germanicum ſermonem tranſlata à J. P. D. *1637. in-4.°*

2496. CHRISTOPHORI CHRIST. SANDII tractatus de origine animæ. *Coſmopoli (Amſteloduni) Lib. Pacificus. 1671. in-8.°*

2497. Cogitationum novarum de primo & ſecundo Adamo; ſive de ratione ſalutis per illum amiſſæ, per hunc recuperatæ, compendium. *Amſteledami, Iren. Aſpidius. 1700. in-8.°*

Traitez de l'Egliſe, des Perſonnes, des Cloſes Eccleſiaſtiques, & des Sacremens.

2498. De primatu Papæ, autore quodam pio & erudito viro (fortè AND. FRICIO) & de formula jurisjurandi, quod per Epiſcopos regni Poloniæ Papæ præſtari ſolet, breviſſimis commentariis opus illuſtratum. *1558. in-8.°*

2499. ANDR. FRICII, Modrevii, de republica emendanda libri quinque: editio ſecunda, aucta; cui præter alia acceſſere orationes & epiſtolæ. *Baſilcæ, Joannes Oporinus. 1559. in-fol.*

2499. *A.* Tractatus de regno Eccleſiæ glorioſo per Chriſtum in terris exigendo; è Belgico in Latinum verſus ab autore DAN. BRENIO: addita ſunt annotata in Apocalypſin; item de qualitate regni Dei, & brevis explicatio in capp. v. VI. VII. Matthæi, & partem VI. capitis Lucæ; eodem authore. *Amſtelodami, Henr. Deudriuus. 1657. in-8.°*

2500. Conſolatio ex Scripturis, circa œconomiam Dei particularem in regimine Eccleſiæ: per ADR. JUNIUM, Miniſtrum Leydenſem: Belgicè. *Lugduni Batavorum, Fel. Lopez. 1681. in-4.°*

* Diſſertatio de cœnæ adminiſtratione ubi Paſtores non ſunt: item an ſemper communicandum per ſymbola. *Amſtelodami, J. Columna. 1638. in-4.°* D2. 2444.

Traitez de Morale.

* HUG. GROTII explicatio orationis Dominicæ, verſibus Belgicis facta. *Delphis, Bruu. Herm. Scincket. 1619. in-4.°* D2. 2473.

* JOH. CRELLII, Franci, prima ethices elementa: opus poſthumum *Racoviæ, Paul. Sternacius. 1635. in-8.°* D2. 2453.

2501. JOH. CRELLII ethica Ariſtotelica, ad ſacrarum Litterarum normam emendata; præmiſſa autoris vita. *Coſmopoli, Eugenius Philalethes. 1681. in-4.°*

JOH. CRELLII ethica chriſtiana, ſeu explicatio virtutum & vitiorum, quorum in ſacris Litteris fit mentio. *Coſmopoli, Eugenius Philalethes. 1681. in-4.°*

Catecheſis Eccleſiarum Polonicarum, unum Deum Patrem, illiuſque Filium Unigenium Jeſum Chriſtum, unà cum Spiritu Sancto ex ſacra Scriptura confitentium; primùm anno MDCIX. in lucem emiſſa, & poſt earumdem Eccleſiarum juſſu correcta, ac dimidia ampliùs parte aucta, atque per JOH. CRELLIUM, JONAM SCHLICHTINGIUM à BUKOVIEC, MARTINUM RUARUM & ANDREAM WISSOWATIUM emendata & notis illuſtrata; nunquam antehac hoc modo edita. *Stauropoli, Eulogetus Philalethes. 1680. in-4.°*

Catechiſtes & Prédicateurs.

Catechiſmes.

2502. Catecheſis Eccleſiarum quæ in regno Poloniæ & Magno Ducatu Lithuaniæ, affirmant neminem alium, præter Patrem D. N. J. C. eſſe illum unum Deum Iſraëlis; hominem autem, illum Jeſum Nazarenum, qui ex Virgine datus eſt; nec alium, præter aut ante ipſum, Dei Filium unigenitum agnoſcunt & confitentur: authore HIERONYMO MOSCOROVIO à MOSCOROW; ex Polonico Latinè reddita. *Racoviæ. 1609. in-16.*

2503. Catecheſis Eccleſiarum Polonicarum, unum Deum Patrem, illiuſque Filium unigenitum Jeſum Chriſtum cum Spiritu Sancto confitentium; dimidia parte aucta & recognita per JOAN. CRELLIUM, JONAM SCHLICHTINGIUM à BUKOVIEC, MART. RUARUM, & ANDR. WISSOWATIUM. *Stauropoli, Eulogetus Philalethes. 1680. in-4.°*

* Catecheſis Eccleſiarum Polonicarum, unum Deum Patrem, illiuſque Filium Unigenitum Jeſum Chriſtum, unà cum Spiritu

Sancto ex ſacra Scriptura conſitentium; primùm anno M. DCIX. in lucem emiſſa, & poſt earumdem Eccleſiarum juſſu correcta, ac dimidia ampliùs parte aucta, atque per JOH. CRELLIUM, JONAM SCHLICHTINGIUM A BUKOWIEC, MART. RUARUM, & ANDR. WISSOWATIUM emendata & notis illuſtrata; nunquam ante hac hoc modo edita. *Stauropoli, Eulogetus Philalethes. 1680. in-4.°* D2. 2501.

* Religionis Chriſtianæ brevis inſtitutio. *1634. in-12.* D2. 2468.

Sermons & Homelies.

* VALENTINI SMALCII homiliæ decem ſupra initium capitis I. evangelii D. Johannis, habitæ & ſcriptæ anno 1605. quibus addita eſt paraphraſis ſuper idem initium evangelii. *Racoviæ, typis Sternacianis. 1615. in-4.°* D2. 2513.

2504. Commentarius; ſive conciones ad ſermonem Domini in monte, Matth. V. VI. VII. per RUMOLDUM ROMBOUTS, Evangelii Miniſtrum Leydenſem: Belgicè. *Lugduni Batavorum, Fel. Lopez. 1685. in-4.°*

2505. The glory of God manifeſted, gloria Dei manifeſtata; ſermones tres HERONIS SIBERSMA, Miniſtri Amſtel. de præliis ad Danubium, ad Ramilly, Barcinonem, Taurinum; in linguam Anglicam converſi. *Londini, Thom. Parkhurſt. 1707. in-4.°*

Traitez Polemiques.

2506. PETRI CONEDZII doctrina de præcipuis chriſtianæ religionis articulis, contra Sabellianos, Ebionitas, Neſtorianos, & alios Hæreticos. *Vegroviæ. 1570. in-4.°*

2507. Generalis controverſia de Indulgentiis: authore VALENT. LAURENTIO, Vidavienſi. *Cracoviæ, Lazarus. 1591. in-fol.*

* HENR. ZANCHII ad cujuſdam Ariani libellum cui titulus: *Antitheſis doctrinæ Chriſti & Antichriſti de uno vero Deo*, reſponſio ad Joannem Sturmium. *Neoſtadii Palatinorum, Matt. Harniſius. 1592. in-4.°* D2. 2515.

* CHRISTOPHORI PELARGI D. admonitio de Arianis recentibus, eorumque blaſphemis dogmatibus; teſtimonia inſigniora de SS. Trinitate è Vetere Teſtamento; refutatio libelli Arianici, & ΑΝΤΑΠΟΚΡΙΣΙΣ ad reſponſum αὐτούμου cujuſdam Ariani. *Lipſiæ, Abrah. Lambergus. 1605. in-8.°* D2. 583.

2508. SIBRANDI LUBBERTI de Jeſu Chriſto Servatore; hoc eſt, cur & qua ratione Jeſus Chriſtus noſter Servator ſit, libri quatuor, contra Fauſtum Socinum. *Franekeræ, Ægid. Radæus. 1611. in-4.°*

2509. Anti-Socinus; hoc eſt, conſutatio errorum quos olim Ariani, Ebionitæ, Samoſateniani, Pelagiani & Tritheitæ propugnarunt, & nuper Servetus, Ochinus, Blandrata, Franciſcus Davidis, Socinus, Chriſtophorus Oſtorodus, aliique ab Inferis revocarunt; cum aſſertione deitatis Jeſu Chriſti & Spiritus Sancti, & imputationis meriti Chriſti pro noſtris peccatis, &c. cum innumeriis aliis; omnia ex Doctorum ævi noſtri Theologorum ſcriptis nunc primùm eruta & edita. *Francofurti, Biermannus. 1612. in-8.°*

2510. Χρησμῳδία parabolico-prophetica, de infauſto Fauſti Socini aſſeclarum exitu: illuſtrata per CHRISTOPH. DIALITHUM, Ungarum. *Oxoniæ. 1701. in-8.°*

2511. Examen præcipuarum ſophiſticationum, quibus recentiores Photiniani, æternam Chriſti deitatem & perſonalem Spiritus Sancti ſubſiſtentiam à Patre diſtinctam oppugnant; inſtitutum in explicatione primi cap. epiſt. ad Hebræos: ab ALBERTO GRAWERO. *Ienæ, Henr. Rauchmauls. 1613. in-4.°*

* Nodi Gordii, à Mart. Smiglecio nexi, diſſolutio facta per JOH. VOLKELIUM. *Racoviæ, Sebaſt. Sternacius. 1613. in-8.°* D2. 2452.

2512. Reſponſio ad librum Mart. Smiglecii, cui titulus: *Nova monſtra novi Arianiſmi*; autore VALENT. SMALCIO. *Racoviæ, typis Sternacianis. 1613. in-4.°*

Refutatio appendicis quam Mart. Smiglecius Jeſuita appoſuit ad librum cui titulus: *Nova monſtra novi Arianiſmi*: autore HIERONYMO A MOSKOROW MOSCOROVIO. *Racoviæ, Seb. Sternacius. 1613. in-4.°*

2513. Refutatio theſium de Sacro-ſancta unitate divinæ eſſentiæ, & in eadem Sacro-ſancta Perſonarum Trinitate, à Jac. Schoppero Altorfii anno 1613. propoſitarum; cui addita eſt reſponſio ad ea quæ Hermannus Ravenſpergerus præter hæc attulit in ſcriptum, cui titulum fecit: *SS. myſterium unitatis eſſentiæ divinæ in Perſonarum Trinitate, duabus ſectionibus per theſes & exegeſes explicatum*: autore VALENT. SMALCIO. *Racoviæ, typis Sternacianis. 1614. in-4.°*

Reſponſio ad ſcriptum Herm. Ravenſpergeri, cui titulum fecit: *Par unum ſophiſmatum Socinianorum, ad amuſſim veritatis examinaterum*, de loco Joh. VIII. *Antequam Abraham fiat, ego ſum*, & Joh. X. *Ego & Pater unum ſumus*: cui addita eſt refutatio eorum quæ ad hos locos ſpectantia ſcripſerunt Jacobus ad Portum in defenſione orthodoxæ fidei, & Georg. Roſtius in refutatione catecheſeos noſtræ Germanicæ: autore VALENT. SMALCIO, Gothano. *Racoviæ, typis Sternacianis. 1614. in-4.°*

Refutatio diſputationis de perſona Chriſti, quam

Albertus Grawerus in Academia Ienenſi habuit anno 1612. authore VALENTINO SMALCIO, Gothano. *Racoviæ, typis Sternacianis. 1615. in-4.°*

Refutatio orationum Joh. Vogelii & Joac. Peuſchelii, quibus Photinismum ſe hoc anno Altorfii retractaſſe gloriantur : ſcripta à VALENT. SMALCIO. *Racoviæ, Sebaſt. Sternacius. 1617. in-4.°*

Refutatio theſium Alberti Graweri, quibus Incarnationem æterni Dei Filii ab impugnationibus noſtrarum Eccleſiarum vindicare voluit : authore VALENT. SMALCIO, Gothano. *Racoviæ, typis Sternacianis. 1615. in-4.°*

VALENTINI SMALCII homiliæ decem ſupra initium capitis 1. evangelii D. Joannis, habitæ & ſcriptæ anno 1605. quibus addita eſt paraphraſis ſuper idem initium evangelii. *Racoviæ, typis Sternacianis. 1615. in-4.°*

2514. Refutatio libelli Mart. Smiglecii cui titulum fecit : *Verbum caro factum;* autore VALENT. SMALCIO. *Racoviæ, typis Sternacianis. 1614. in-4.°*

THEOPHILI NICOLAIDIS refutatio tractatus de Eccleſia & miſſione Miniſtrorum, quo Albertus Borkowski Socinum cum Theophilo impugnare, & Miedzibozium defendere conatur. *Racoviæ, typis Sternacianis. 1614. in-4.°*

* AND. REUCHLINII notæ in libellum Martini Smiglecii, quem refutationem vanæ diſſolutionis nodi ſui Gordii appellat. *Racoviæ, typis Sternacianis. 1614. in-4.°* D2. 2520.

2515. MARTINI SMIGLECII de baptiſmo, adverſùs Hieron. Moſcorovium, Arianum, liber unus. *Cracoviæ, Andr. Petricovius. 1615. in-4.°*

MART. SMIGLECII de Chriſto vero & naturali Dei Filio, ejuſque pro peccatis noſtris ſatisfactione, libri duo, adverſùs impia dogmata Valent. Smalcii, Arianæ ſectæ Miniſtri : acceſſit reſponſio ad examinationem centum errorum Smalcio objectorum, ab eodem Smalcio editam. *Cracoviæ, Andr. Petricovius. 1615. in-4.°*

MART. SMIGLECII de erroribus novorum Arianorum libri duo, adverſùs reſponſum Valent. Smalcii, quod dedit pro novis Arianorum ſuorum monſtris. *Cracoviæ, Andr. Petricovius. 1615. in-4.°*

HENR. ZANCHII ad cujuſdam Ariani libellum cui titulus : *Antitheſis doctrinæ Chriſti & Antichriſti de uno vero Deo*, reſponſio ad Joannem Sturmium. *Neoſtadii Palatinorum, Matt. Harnifius. 1592. in-4.°*

* Refutatio diſputationis de Perſona Chriſti, quam Albertus Grawerus in Academia Ienenſi habuit anno 1612. authore VALENTINO SMALCIO, Gothano. *Racoviæ, typis Sternacianis. 1615. in-4.°* D2. 2513.

* Refutatio theſium Alberti Graweri, quibus Incarnationem æterni Dei Filii ab impugnationibus noſtrarum Eccleſiarum vindicare voluit : authore VALENT. SMALCIO, Gothano. *Racoviæ, typis Sternacianis. 1615. in-4.°* D2. 2513.

2516. Examinatio centum quinquaginta ſeptem reliquorum errorum, quos Martinus Smiglecius, Jeſuita, ex reliquis duabus libri noſtri, nuper adverſùs monſtra ab ipſo confiſta editi, partibus collegit; unà cum refutatione eorum quæ examinationi centum priorum errorum oppoſuit : autore VALENT. SMALCIO. *1616. in-4.°*

Diſſertatio quam Fauſti Socini operibus præmitti voluit Eques Polonus SAMUEL PRZICOVIUS. *1636. in-4.°*

Vita Fauſti Socini, Senenſis, deſcripta ab Equite Polono. *1636. in-4.°*

* JOAN. WINTERI refutatio ſententiæ Fauſti Socini de juſtificatione hominis coram Deo, quam tractat in prælectionibus ſuis theologicis. *Lipſiæ, Abr. Lambergus. 1617. in-4.°* D2. 2495.

* Refutatio orationum Joh. Vogelii & Joach. Peuſchelii, quibus Photinismum ſe hoc anno Altorfii retractaſſe gloriantur : ſcripta à VALENT. SMALCIO. *Racoviæ, Seb. Sternacius. 1617. in-4.°* D2. 2513.

2517. Defenſio fidei catholicæ de ſatisfactione Chriſti adverſùs Fauſtum Socinum : ſcripta ab HUG. GROTIO. *Lugduni Batavorum, Jo. Patius. 1617. in-4.°*

2518. MART. SMIGLECII de notis Miniſtrorum libri duo, adverſùs Jac. Zaborovii, Miniſtri Calviniani, reſponſionem ad nodum Gordium. *Cracoviæ, Frauc. Ceſarius. 1617. in-4.°*

2519. Ἀποκατάσασις, hoc eſt, defenſio articuli de ſatisfactione Chriſti contra Socinum; Polonicè ſcripta à GREG. ZARNOVECIO, Latinè verſa à CONR. NUBERO. *Franekeræ. 1618. in-4.°*

2520. JOAN. VOLKELII reſponſio ad vanam refutationem diſſolutionis nodi Gordii à Mart. Smiglecio nexi. *Racoviæ. 1618. in-4.°*

AND. REUCHLINII notæ in libellum Martini Smiglecii, quem refutationem vanæ diſſolutionis nodi ſui Gordii appellat. *Racoviæ, typis Sternacianis. 1614. in-4.°*

AND. REUCHLINII ad Iſaacum Caſaubonum parænenſis, cujus occaſionem præbuit ipſius ad epiſtolam Cardinalis Perronii reſponſio. *1614. in-4.°*

2521. JOAN. VOLKELII de vera religione libri quinque; præfixus eſt JOHANNIS CRELLII, Franci, liber de Deo & ejus attributis; & adjuncti ejuſdem de uno Deo Patre libri duo, in quibus multa etiam de Filii Dei & Spiritus natura diſſeruntur : editio ſecunda. *Amſtelodami, J. Blaeu. circa an. 1642. in-4.°*

2522. Correctio neceſſaria; ſive obſervationes orthodoxæ in librum Franciſci de Knuit, Mennoniſtarum Ziriczeæ Epiſcopi : per GODEF. UDEMANS, Miniſtrum Ziriczeanum : Belgicè. *Ziriczeæ, Balth. Doll. 1620. in-4.°*

Acta quædam colloquii Ziriczeæ habiti. *Ziriczeæ. 1620. in-4.°*

* Examen refutationis Valent. Smalcii, quam theſibus Alberti Graweri de æterna deitate & Incarnatione Filii Dei oppoſuit: inſtitutum à VALENT. LEGDÆO. *Roſtochii, Joach. Pedanus. 1622. in-4.°* D2. 2495.

2523. JOAN. CRELLII reſponſio ad librum Hug. Grotii de ſatisfactione Chriſti, adversùs Fauſtum Socinum. *Racoviæ, typis Sternacianis. 1623. in-4.°*

2524. JOACH. STEGMANNI probatio uniformis veritatis ſuper Novorum Photinianorum & Arianorum doctrinis Jo. Botſacci: Germanicè. *Racoviæ, Seb. Sternacius. 1633. in-8.°*

Anonymus, de reformatione renovationis & communionis Chriſti: Germanicè. *1632. in-8.°*

2525. Quæſtiones duæ; una, num in Evangelicorum religione dogmata habeantur, quæ vix ullo modo permittant ut qui ea amplectatur, nullo in peccato perſeveret; altera, num in eadem religione quædam concedantur Chriſti legibus inconceſſa: contra Balthazar. Meiſnerum à JONA SCHLICHTINGIO diſputatæ. *Paul. Sternacius. 1636. in-8.°*

Quæſtio, num ad regnum Dei poſſidendum neceſſe ſit in nullo peccato evangelicæ doctrinæ adverſo manere; contra Meiſnerum à JONA SZLICHTINGIO diſputata. *Paul. Sternacius. 1635. in-8.°*

Declaratio ſententiæ de cauſis mortis Chriſti, Joh. CRELLII; edita à JOH. STOINSKI, C. R. M. *1637. in-8.°*

2526. JONÆ SCHLICHTINGII de SS. Trinitate, de moralibus Veteris & Novi Teſtamenti præceptis, itemque de ſacris Euchariſtiæ & baptiſmi ritibus, adversùs Balth. Meiſnerum diſputatio. *1637. in-8.°*

2527. JOH. HENR. BISTERFELDII de uno Deo Patre, Filio ac Spiritu Sancto myſterium pietatis, contra Joh. Crellii de uno Deo Patre libros duos breviter defenſum. *Lugduni Batavorum, Elzevirius. 1639. in-4.°*

2528. Anti-Crellius; hoc eſt, Joh. Crellii, Franci, de uno Deo Patre librorum duorum confutatio; tribus libris adornata à JOHAN. BOTSACCO. *Gedani, Georg. Rhetus. 1642. in-4.°*

2529. Photinianiſmus; hoc eſt, ſuccincta refutatio errorum Photinianorum, quinquaginta ſex diſputationibus comprehenſa, & in Academia Rinthelenſi diventilata & excuſſa à JOSUA STEGMANNO: editio tertia. *Francofurti, Matth. Kempfferus. 1643. in-8.°*

2529. *A.* Vindiciæ Evangelicæ; ſeu myſterium Evangelii aſſertum, & Socinianorum doctrina diſputata, in confutationem catechiſmi, cui titulus: *Scripturæ catechiſmus*, necnon cateceſeos Racovianæ: authore JOH. OWEN: Anglicè. *Oxoniæ, Leon. Lichfield. 1655. in-4.°*

2530. Hydra Socinianiſmi expugnata; ſive JOHAN. VOLKELII de vera religione, ut falsò inſcribuntur, libri quinque, quibus præfixus eſt JOH. CRELLII liber de Deo & ejus attributis, cum eorumdem refutatione, per additas notationes & cenſuras: authore SAM. MARESIO. *Groningæ, Joan. Nicolaïs. 1651. 1654. & 1662. in-4.° 3. vol.*

2531. Compendiolum Socinianiſmi, confutatum à JOH. CLOPPENBURGIO; præmiſſa præfatione hiſtorica de origine & progreſſu Socinianiſmi: editio ſecunda, auctior. *Franekeræ, Idzard. Balck. 1652. in-4.°*

JOH. CLOPPENBURGII anti-Smalcius de divinitate Jeſu Chriſti. *Franekeræ, Idzard. Balck. 1652. in-4.°*

Vindiciæ pro deitate Spiritus Sancti adversùs Pneumatomachum Joh. Bidellum, Anglum; à JOHANNE CLOPPENBURGIO. *Franekeræ, Idzard. Balck. 1652. in-4.°*

2532. Religio Sociniana, ſeu catecheſis Racoviana major, publicis diſputationibus refutata: autore NIC. ARNOLDO. *Franekeræ, Idzard. Alberus. 1654. in-4.°*

2533. Roma Racoviana, & Racovia Romana; id eſt, Papiſtarum & Socinianorum in pluribus capitibus harmonia: autore GUIL. JAMESON. *Edinburgi, hæredes Andreæ Anderſon. 1702. in-4.°*

2534. Equitis Poloni apologia adversùs edictum Ordinum Hollandiæ & Weſtfriſiæ, quo Socinianæ doctrinæ propagatio coercetur: examinata à JOANNE COCCEIO. *Lugduni Batavorum, Joh. Elzevirius. 1656. in-4.°*

2535. Sententia Sociniana de ſabbato & quarto præcepto, inimica pietati; cum vindiciis expreſſi mandati de inſtitutione dici Dominici: authore NATHAN. JOHNSON. *1659. in-4.°*

2536. Atheiſmus Socinianus à Johan. Bideſio, Anglo, ſub ſpecioſo Scripturæ titulo orbi obtruſus, jam aſſerta ubique Scripturarum ſacrarum veritate: detectus atque refutatus à NIC. ARNOLDO. *Franekeræ, Joh. Wellens. 1659. in-4.°*

2537. STEPH. CURCELLÆI quaternio diſſertationum theologicarum adversùs Sam. Mareſium; I. de vocibus Trinitatis; II. de peccato originis; III. de neceſſitate cognitionis Chriſti; IV. de hominis coram Deo juſtificatione; cum appendicibus: opus poſthumum. *Amſtelædami, Joan. Henricius. 1659. in-8.°*

2538. Increpatio Barjeſu; ſive polemicæ

adſertiones locorum aliquot Scripturæ ſacræ, contra catecheſin Racovianam : per MATTH. WREN collectæ ex opere prægrandi meditationum criticarum in ſacram paginam, conſcriptarum à patre ſuo, Epiſcopo Elienſi, de genuino ſenſu atque exacta noſtra verſione divinorum textuum. *Loudini, Jacob Flesher. 1660. in-4.°*

2539. Irenicum Irenicorum; ſeu Reconciliatoris Chriſtianorum hodiernorum norma triplex, ſana hominum ratio, ſacra Scriptura & traditiones : authore DAN. ZWICKERO. *Amſtelodami. 1658. in-8.°*

Irenicomaſtix perpetuò convictus & conſtrictus; ſeu nova confirmatio inſallibilitatis Irenici Irenicorum per oſtenſam futilitatem criminoſæ Comenianæ refutationis; authore Irenici edente : acceſſere breves aliquot tractatus & hiſtoriæ quæ Irenico non ſuerunt inſertæ. *Amſterodami. 1661. in-8.°*

Irenicomaſtix iteratò victus & conſtrictus, imò obmutefcens; ſeu novum & memorabile exemplum infeliciſſimæ pugnæ Joh. Amos-Comenii contra Irenici Irenicorum autorem; ad detrahendum glaucoma obductum, ac ſi victoria adverſarii eſſet, docendumque conflictum inter adverſarium & autorem de re maximi momenti, intra biennii ferè ſpatium habitum, nunc tandem optatum ſuum finem aſſecutum eſſe, adverſario ad tacendum adacto; id oſtendente Irenici Irenicorum autore. *Amſterodami. 1662. in-8.°*

Henoticum Chriſtianorum ; ſeu diſputationis Mini Celſi, Senenſis, quatenùs in Hæreticis coercendis progredi liceat, lemmata potiſſima, quibus tolerantia mutua Chriſtianorum poſtliminio reducitur; recenſita à DAN. ZWICKERO: acceſſit præterea, ad tolerantiam eò feliciùs promovendam, vera ratio veritatem multis hactenùs incognitam inveniendi, certòque cognoſcendi, & vanas omnium Eriſticarum ſectarum de ejus poſſeſſione perſuaſiones ſolidè convincendi. *Amſtelodami. 1662. in-8.°*

2540. De Irenico Irenicorum; hoc eſt, conditionibus pacis à Socini ſecta reliquo Chriſtiano orbi oblatis, ad omnes Chriſtianos admonitio facta à JOHAN-AMOS COMENIO. *Amſterodami, Heur. Betkius. 1660. in-8.°*

JOHAN-AMOS COMENII admonitio tertia; 1.° ad Dan. Zwickerum ut impios ſuos adversùs Chriſtum & Chriſtianam fidem triumphos temperet; 2.° ad Chriſtianos ut tandem evigilent. *Amſterdami. 1662. in-8.°*

2541. JOHAN-AMOS COMENII de iterato Sociniano Irenico iterata ad Chriſtianos admonitio; ſive Pſeudo-Irenici Zwickeri triumphus diſſipatus : accedit Socinianiſmi ſpeculum, quidquid ibi creditur, aut non creditur exhibens, ex ipſorum propria confeſſione concinnatum ab eodem JOH. AMOS COMENIO. *Amſtelredami, Johan. Paskovius. 1661. in-8.°*

* Henoticum Chriſtianorum; ſeu diſputationis Mini Celſi, Senenſis, quatenùs in Hæreticis coercendis progredi liceat, lemmata potiſſima, quibus tolerantia mutua Chriſtianorum poſtliminio reducitur; recenſita à DAN. ZWICKERO : acceſſit præterea, ad tolerantiam eò feliciùs promovendam vera ratio veritatem multis hactenùs incognitam inveniendi, certòque cognoſcendi, & vanas omnium Eriſticarum ſectarum de ejus poſſeſſione perſuaſiones ſolidè convincendi. *Amſtelodami. 1662. in-8.°* D2. 2539.

2542. Adversùs novos pro κοινοδοξίαν conatus nova querimonia. *1664. in-12.*

2543. AND. ESSENII triumphus crucis; ſive fides catholica de ſatisfactione ac merito D. N. J. C. aſſerta & vindicata ab exceptionibus atque objectionibus Socinianis, potiſſimùm verò ab illis quas Joh. Crellius in reſponſione ſua ad librum Hug. Grotii de eodem argumento protulit : editio altera, aucta diſſertatione de ſubjectione Chriſti ad legem divinam. *Ultrajecti, Ant. Smytegelt. 1665. in-4.°*

2544. NIC. ARNOLDI lux in tenebris; ſeu brevis & ſuccincta vindicatio ſimul & conciliatio locorum Veteris & Novi Teſtamenti, quibus omnium ſectarum adverſarii ad ſtabiliendos errores ſuos abutuntur : editio ſecunda, auctior. *Franekeræ, Joh. Wellens. 1665. in-4.°*

2545. CASP. MAURITII exercitationes anti-Socinianæ : editio altera. *Hamburgi, Mich. Pfeifferus. 1669. in-8.°*

* Religio vindicata à calumniis atheiſmi, autore S. P. contra epiſtolam F. M. opus nunc primùm ex manuſcripto editum. *Eleutheropoli, Chriſt. Amnonius. 1672. in-12.* D2. 920.

2546. Religio rationalis; ſeu de rationis judicio in controverſiis etiam theologicis ac religioſis adhibendo, tractatus: autore AND. WISSOWATIO. *1685. in-12.*

ANABAPTISTES, *&c.*

2547. Hiſtoria Chriſtianorum qui in Belgio Fœderato inter Proteſtantes Mennonitæ appellantur; in qua eorum origo, progreſſus, ſtatus hodiernus, & diſcrimen inter hos & Anabaptiſtas Germanos & Monaſterienſes oſtenduntur; adjecta diſquiſitione de antiquitate baptiſmi Proſelytorum inter Judæos: per HERMANNUM SCHYN. *Amſtelodami, Waesbergii. 1723. & 1729. in-8.° 2. vol.*

2548. MENNONIS SIMONIS, Friſii, Anabaptiſtæ, opcrum & ſcriptorum Belgicorum collectio. *1646. in-4.°*

2549. Confeſſio fidei Eccleſiarum Londini congregatarum, quæ vulgò Anabaptiſticæ appellantur; editio quarta: Anglicè. *Londini. 1652. in-4.°*

Defenſio petitionis Wigornienſium pro Miniſtris Anglicanis, in reſponſionem ad XVI. quæſtiones editas in libro cui titulus eſt : *De triplici Antichriſti ſtatu* : cum XVI. quæſtionibus contrariis & monito ſupplici ad Parlamentum, Populum & Miniſtros : Anglicè. *Londini, Th. Underhill. 1653. in-4.°*

Declaratio

Declaratio fidei & disciplinæ Ecclesiarum congregationalium in Anglia, constitutæ & approbatæ per eorum Seniores & Nuncios deputatos in publico congressu, habito Londini anno 1658. Anglicè. *Londini, Joh. Field. 1659. in-4.°*

* ANTHONII JACOBSZ dissertatio de baptismò infantium; in qua probatur non à Deo, sed ab hominibus institutum esse, adversùs Puppium: Belgicè. *1617. in-8.°* D2. 1666.

2550. Nullitas baptismi infantium, ex sacra Scriptura, sanctis Patribus & historia ecclesiastica demonstrata per H. MONTANUM: Belgicè; editio secunda. *Harlemi, Th. Fonteyn. 1648. in-8.°*

2551. Apologie pour les Protestans, qui qui croyent qu'on ne doit baptiser que ceux qui sont venus à un âge de raison; avec un abregé de leur doctrine: par GALENUS ABRAHAMSZ leur Ministre; traduite du Flammend. *Amsterdam, Ger. Kuyper. 1704. in-8.°*

2552. Loohg-water, lixivium; sive responsio ad calumnias Petri Bontemps contra Mennonistas; à G. V. VRYBURGH: Belgicè. *Amstelredami, Jan Albertsz. 1644. in-8.°*

QUACKERS ou TREMBLEURS.

2553. The principles of truth, id est, principia veritatis; seu declaratio fidei Quakerorum: authore E. B. J. C. W. D. H. S. (WILL. DEWSBURY) Anglicè. *Londini, 1665. in-12.*

2554. The principles of truth, id est, principia veritatis; sive expositio fidei, secundùm principia Quakerorum: authore E. B. J. C. W. D. H. S. (WILL. DEWSBURY) Anglicè. *in-12.*

2555. Expositio christianæ fidei; qua explicantur officia Christiani, tam circa cultum interiorem, quàm exteriorem: per WILL. SHEWEN, Independentem: Anglicè. *1684. in-12.*

* Love to the lost, id est, amor in deperditum; seu tractatus quidam breves de variis religionis capitibus; ab anonymo Quakero: Anglicè. *1665. in-4.°* D2. 2568.

* Catechismus Quakerorum, à RICH. BAXTERO: Anglicè. *Londini, Thom. Underhill. 1655. in-4.°* D2. 1909.

2556. Catechismus & fidei confessio Independentium, sive Quakerorum; cum expostulatione & provocatione ad alios Christianorum Professores: autore ROB. BARCLAIO; Anglicè. *1674. in-8.°*

2557. Catechismus & fidei confessio, *Tome II. Part. II.* approbata & confirmata communi consensu & concilio Patriarcharum, Prophetarum & Apostolorum, Christo ipso inter eos præsidente & prosequente; quæ continet veram narrationem dogmatum quæ creduntur ab Ecclesiis Christi in Magna Britannia, Hibernia, Hollandia, quæ ironicè Quakeri dicuntur; cum alloquio ad alios Christianorum Professores: ex Anglico idiomate Latinè versus, authore ROB. BARCLAIO. *Roterodami, Petr. van Winburge. 1676. in-8.°*

2558. Catechismus pro parvulis: authore GEORGIO FOX, Quakero. *Londini, Rob. Willson. 1660. in-8.°*

2559. A scripture-catechism for children; id est, catechismus puerorum, secundùm Quakerorum doctrinam: per AMBR. RIGGE; Anglicè. *1672. in-12.*

2560. Institutio puerilis; authore S. C. ad usum Quakerorum: Anglicè. *in-24.*

2561. GEORGII BISHOP apologia doctrinæ & morum eorum qui Quakeri appellantur: Anglicè. *1665. in-4.°*

WILL. GIBSON tractatus de electione & reprobatione, ex Scripturis & experientia demonstratus: Anglicè. *1678. in-4.°*

Vindicatio doctrinæ Quakerorum, per AMBR. RIGGE. Anglicè. *1679. in-4.°*

Epistola ad amicos, circa præsentia & succedentia tempora, & admonitio ad cavendas fraudes inimicorum fidei, à STEPH. CRISP: Anglicè. *1679. in-4.°*

RICH. RICHARDSON testimonia in decimas; ex quibus ostenditur eas ceremoniales & typicas fuisse, & per Christum abrogatas: Anglicè. *1680. in-4.°*

LAURENTII STEEL, Quakeri, sermo de prædicatione Evangelii ad evertenda dæmonis opera, & ducendos in montem sanctum veros Dei adoratores: Anglicè. *Londini, And. Sowle. 1683. in-4.°*

2562. Apologia innocentiæ Quakerorum; à WILL. PENN: Anglicè. *1669. in-8.°*

The counterfeit Christian, id est, Christianus falsò dictus, & verus Quakerus; adversùs ineptias, mendacia & scurrilem sermonem Th. Hicks, Anabaptistæ Doctoris: authore GUILLELMO PENN. *1674. in-8.°*

WILLELMI PENN novissimum scriptum adversùs iteratam responsionem Joannis Faldo: Anglicè. *1674. in-8.°*

2563. Theologiæ verè christianæ (Tremulorum videlicet, sive Quakerorum) apologia, Carolo II. Magnæ Britanniæ Regi, oblata à ROB. BARCLAIO. *Amstelodami. 1676. in-4.°*

Epistola amatoria, necnon consultoria ad Legatos Magnatum Europæ, Noviomagi congressos; qua certa præsentis belli causa indicatur, veritique pro firma pace remedium declaratur: à ROBERTO BARCLAIO. *Roterodami, Joh. Pieterst. Groenwou. 1678. in-4.°*

Epistola Consulibus cum Senatu Daniisci à GUILLELMO PENN conscripta, ut omnes terrarum orbis

Poteſtates ac Clerici perpendere poſſint quot & qualia ſequantur abſurda atque incommoda ex fundamentis iſtis, quæ, ad alios cauſa religionis ac publici liberique ejus exercitii perſequendos, uſurpari ſolent. *Retterodami, Pet. van Wiinbrugge. 1675. in-4.°*

2564 A confutation of Quakeriſm; id eſt, Quakeriſmi confutatio, præcipuè adversùs apologiam Rob. Barclaii : authore THOMA BENNET; Anglicè. *Cantabrigiæ, Edmund. Jeffery. 1705. in-8.°*

2565. Vires Pontificiorum fractæ; videlicet, fidei profeſſio ultimi concilii Rothomagenſis, an. 1571. habiti, examinata & confutata; cum quibuſdam quæſtionibus ad omnes Papiſtas miſſis, ut reſpondeant & reſponſa mittant ad eos quos Trementes vocant: à GEORGIO FOX. *Londini, Tho. Simmons. 1659. in-4.°*

Margarita in Anglia reperta pro pauperibus afflictis, & diſperſis in gentibus exteris à regali ſemine Dei & hæredibus ſalvationis, quos dictitant Quakeros: autore GEORGIO FOX; Latinè & Anglicè. *Londini, Rob. Wilſon. 1660. in-4.°*

GEORGII FOX opuſcula novem, Latinè & Anglicè edita. *1660. & 1662. in-4.°*

2566. Collectio diverſorum opuſculorum ſpiritualium GEORGII FOX, junioris: Anglicè; editio ſecunda : accedunt epiſtolæ duæ, in priori editione non editæ. *Londini. 1665. in-8.°*

2567. GEORGII FOX libelli varii ad veritatis manifeſtationem, errorumque detectionem; in quibus vindicatur ſimplex converſatio Sanctorum, qui vulgò & contemptim dicuntur Tremuli : Anglicè. *1671. in-4.°*

GEORGII FOX admonitio ad omnes Epiſcopos & Sacerdotes, ut authoritatem ſuam Scripturarum regula metiantur, neque exiſtiment eumdem ſe ſpiritum & eam authoritatem habere quàm Apoſtoli : Anglicè. *in-4.°*

GEORGII FOX de electione & reprobatione tractatus: Anglicè. *1679. in-4.°*

Concio de Muliere prædicante in Samaria : autore GEORGIO KEITH : Anglicè. *1674. in-4.°*

Aſſertio univerſalis gratiæ Evangelii ; ſive lumen Evangelii J. C. illuſtrantis ſingulos homines: confirmata Quakerorum teſtimoniis à GEORGIO KEITH: Anglicè. *1671. in-4.°*

Epiſtola amatoria & conſultoria ad Legatos Magnatum Europæ: à ROB. BARCLAIO. *Roterodami. 1678. in-4.°*

GEORGII KEITH reſponſio ad quæſtiones quaſdam Dantiſci evulgatas, circa populum Quakerorum. *Amſtelodami, Jacob. Claufus. 1681. in-4.°*

2568. Mene tekel or the downfal of tyranny, id eſt, ruina tyrannidis; in qua libertas & jus publicum vindicantur, tyrannis ex lege divina & recta ratione condemnatur, authoritas & officium populi ad exercendam juſtitiam in malos Magiſtratus etiam ſine illis aſſeruntur : per LAOPHILUM MISOTYRANNUM, Quakerum; Anglicè. *1663. in-4.°*

A touch-ſtone, id eſt, lapis Lydius; ſive examen ſecundùm Scripturarum regulam inſtitutum, de jure Sacerdotum, Epiſcoporum & Miniſtrorum : Anglicè. *Londini. 1667. in-4.°*

Some principles of the elect people of God; id eſt, principia quædam doctrinæ electi populi Dei, qui per deriſionem Quakeri appellantur: Anglicè. *1671. in-4.°*

Brevis relatio eorum quæ nuper paſſi ſunt & nunc patiuntur Quakeri propter conventicula ſeorſim habita; oblata Regi & Parlamento anno 1680. Anglicè. *in-4.°*

Love to the loſt, id eſt, amor in deperditum; ſeu tractatus quidam breves de variis religionis capitibus; ab anonymo Quakero : Anglicè. *1665. in-4.°*

How ſin is ſtrengthened, and how it is overcome, id eſt, quantæ vires acceſſerint peccato, & quàm graviter ſuperatum ſit; ſive Quaker anonymus de peccato: Anglicè. *in-4.°*

The ſtandard of the Lord revealed, id eſt, ſignum Dei revelatum ; ſive tractatus de luce divina per Scripturas manifeſtata populo Dei : Anglicè. *1667. in-4.°*

2569. Demonſtratio doni cœleſtis per Spiritum ſanctum revelati, & de apoſtaſia à fide: per GEOR. ROFE, Fanaticum; Anglicè. *Londini. 1663. in-12.*

* JAC. NAYLOR, a door opened, id eſt, janua reſerata; quibus verbis proponitur tractatus de libertate ſpiritus veritatis : Anglicè. *Londini. 1667. in-4.°* D2. 2588.

* The ſtandard of the Lord revealed, id eſt, ſignum Dei revelatum; ſive tractatus de luce divina per Scripturas manifeſtata populo Dei : Anglicè. *1667. in-4.°* D2. 2568.

* A touch-ſtone, id eſt, lapis Lydius; ſive examen ſecundùm Scripturarum regulam inſtitutum, de jure Sacerdotum, Epiſcoporum & Miniſtrorum : Anglicè. *Londini. 1667. in-4.°* D2. 2568.

* How ſin is ſtrengthened, and how it is overcome, id eſt, quantæ vires acceſſerint peccato, & quàm graviter ſuperatum ſit; ſive Quaker anonymus de peccato: Anglicè. *in-4.°* D2. 2568.

2570. A looking-glaſs for the times, id eſt, ſpeculum temporum; ſive tractatus de origine veritatis & ortu Antichriſti, oſtendens Quakerorum principia, praxin & miſerias eadem eſſe eum Apoſtolorum praxi & martyriis: authore GEORGIO BISHOP; Anglicè. *Londini. 1668. in-fol.*

2571. The great caſe of liberty of conſcience; id eſt, magnus caſus libertatis conſcientiæ, examinatus & defenſus authoritate rationis, Scripturæ & antiquitatis, adversùs ſcripta contra tolerantiam publicata: autiore GUILLELMO PENN: Anglicè. *1670. in-4.°*

The people's antient and juſt liberties aſſerted; id eſt, aſſertio antiquæ & juſtæ libertatis populi in cauſa Guillelmi Penn & Guillelmi Mead: Anglicè. *1670. in-4.°*

Truth exalted, id eſt, veritas exaltata; ſive defenſio doctrinæ Quakerorum adversùs alias Chriſtianorum ſectas: authore GUILLIELMO PENN: Anglicè. *Londini. 1671. in-4.°*

The ſpirit of truth vindicated, id eſt, ſpiritus veritatis vindicatus adversùs ſpiritum erroris & invidiæ; ſeu apologeticus adversùs libellum cui titulus eſt: *Examen ſpiritus Quakerorum*: authore GUILLELMO PENN: Anglicè. *1672. in-4.°*

Judas and the Jews combined againſt Chriſt and his followers, id eſt, Judas & Judæi conjuncti adversùs Chriſtum & ejus ſectatores; ſive tertia reſponſio ad libellum cui titulus eſt: *Tyrannis & hypocriſis detecta:* authore GUILLELMO PENN: Anglicè. *1673. in-4.°*

A treatiſe of oaths, id eſt, tractatus de juramentis; ſive apologia Quakerorum, rationes continens cur jurare recuſent, ex teſtimoniis Gentilium, Judæorum & Chriſtianorum; oblatus Regi & ſupremo Angliæ Parlamento: Anglicè. *1675. in-4.°*

Saül ſmitten to the ground, id eſt, Saül percuſſus & terræ affixus; ſive fidelis narratio mortis Matthæi Hide, acerrimi Quakerorum inimici, in morte reſipiſcentis: authore GUILLELMO PENN: Anglicè. *1675. in-4.°*

The continued cry of the oppreſſed for juſtice, id eſt, continuus clamor oppreſſorum propter juſtitiam; ſive querimonia Quakerorum adversùs Judices à quibus opprimuntur; oblata Regi & Parlamento: authore GUILLELMO PENN: Anglicè. *1675. in-4.°*

Chriſtian liberty; id eſt, libertas chriſtiana, vindicata in quadam epiſtola contra acerbitatem judiciorum, quibus plectuntur diſſentientes in doctrina fidei: Anglicè. *1674. in-4.°*

A letter of love; ſeu epiſtola de certitudine viæ Tremulorum ad aſſequendam veritatem, veramque religionem: authore W. P. (GUILLELMO PENN) Anglicè. *1669. in-4.°*

* Some principles of the elect people of God; id eſt, principia quædam doctrinæ electi populi Dei, qui per deriſionem Quakeri appellantur: Anglicè. *1671. in-4.°* D2. 2568.

* Aſſertio univerſalis gratiæ Evangelii; ſive lumen Evangelii J. C. illuſtrantis ſingulos homines; confirmata Quakerorum teſtimoniis à GEORGIO KEITH: Anglicè. *1671. in-4.°* D2. 2567.

* Truth exalted, id eſt, veritas exaltata; ſive defenſio doctrinæ Quakerorum adversùs alias Chriſtianorum ſectas: authore GUILLIELMO PENN: Anglicè. *Londini. 1671. in-4.°* D2. 2571.

2572. The nature of Chriſtianity in the true light aſſerted; id eſt, natura Chriſtianiſmi in lucem protracta, & vindicata adversùs Antichriſtianiſmum: authore G. WHITEHEAD: Anglicè. *1671. in-4.°*

The way of life and perfection, id eſt, via vitæ & perfectionis demonſtrata; cum animadverſionibus adversùs libellum cui titulus: *Media via perfectionis cum indifferentia inter Orthodoxum & Quakerum*: authore GEORGIO WHITEHEAD: Anglicè. *1676. in-4.°*

The real Quaker a real Proteſtant; id eſt, verus Quaker, verus Proteſtans & Papiſmus percuſſus in reſponſione ad libellum cui titulus eſt: *Papiſtarum Tome II. Part. II.*

junior frater: authore GUILLIELMO WHITEHEAD: Anglicè. *1679. in-4.°*

Due order of law and juſtice pleaded; id eſt, recta regula legis & juſtitiæ, defenſa adversùs irregularem & arbitrariam juriſdictionem circa Georgium Whitehead & Thomam Burr in carcerem conjectos; ubi etiam Quakeri vindicantur ab impacta ipſis Papiſmi calumnia: Anglicè. *Londini, And. Sowle. 1680. in-4.°*

* The ſpirit of truth vindicated, id eſt, ſpiritus veritatis vindicatus adversùs ſpiritum erroris & invidiæ; ſeu apologeticus adversùs libellum cui titulus eſt: *Examen ſpiritus Quakerorum:* authore GUILLELMO PENN: Anglicè. *1672. in-4.°* D2. 2571.

2573. Quakeriſm no Chriſtianity; ſive demonſtratio, quòd Quakeriſmus non ſit Chriſtianiſmus, ex præcipuis Quakerorum autoribus; ſimulque clavis ad interpretationem veram vocum & phraſium multis haud intelligibilium: autore JOAN. FALDO: Anglicè. *Londinii, Ben. Griffin. 1673. in-8.°*

2574. Wiſdom juſtified of her children; id eſt, ſapientia juſtificata à filiis ſuis, & vindicata ab ignorantia & calumniis H. Hallywell, in libro quo nititur oſtendere Quakeros renovare & propagare hæreſim familiæ amoris: authore WILL. PENN: Anglicè. *1673. in-8.°*

2575. Reaſon againſt railing, id eſt, ratio adversùs caviſlationes, & veritas adversùs fictionem; ſive reſponſio ad duo opuſcula, videlicet, dialogum inter Chriſtianum & Quakerum, atque continuationem ejuſdem dialogi à Thoma Hicks, Anabaptiſta, ſcripti: autore WILL. PENN: Anglicè. *1673. in-8.°*

Breves animadverſiones in quædam loca dialogi & continuationis ejus per Thomam Hicks; quibus planiùs demonſtratur eum ſpiritu chriſtiano carere: authore GEORGIO WHITEHEAD. *1673. in-8.°*

2576. Refutatio libri cui titulus: *Demonſtratio, quòd Quakeriſmus non ſit Chriſtianiſmus;* in qua doctrina Quakerorum à calumniis vindicatur: autore WILL. PENN: Anglicè. *1673. in-8.° 2. vol.*

* Judas and the Jews combined againſt Chriſt and his followers, id eſt, Judas & Judæi conjuncti adversùs Chriſtum & ejus ſectatores; ſive tertia reſponſio ad libellum cui titulus eſt: *Tyrannis & hypocriſis detecta:* authore GUILL. PENN: Anglicè. *1673. in-4.°* D2. 2571.

* Breves animadverſiones in quædam loca dialogi & continuationis ejus per Thomam Hicks; quibus planiùs demonſtratur eum ſpiritu chriſtiano carere: authore GEORGIO WHITEHEAD. *1673. in-8.°* D2. 2575.

2577. Chriſtianus Quakerus, ejuſque divinum teſtimonium vindicatum Scriptura, ratione, autoritate, adversùs inimicorum calumnias:

auctoribus WILL. PENN & GEORGIO WHITEHEAD: Anglicè. *1674. in-fol.*

* The counterfeit Chriſtian, id eſt, Chriſtianus falsò dictus, & verus Quakerus; adversùs ineptias, mendacia & ſcurrilem ſermonem Th. Hicks, Anabaptiſtæ Doctoris: authore GUILLELMO PENN. *1674. in-8.°* D2. 2569.

* Quakeriſm no Paganiſm, id eſt, Quakeriſmus non Paganiſmus; ſive refutatio libelli W.R. cui titulus: *Quakeriſmus & Paganiſmus:* per W. L. Anglicè. *Londini. 1674. in-8.°* D2. 2578.

2578. Enthuſiaſm above Athciſm, id eſt, enthuſiaſmus ſuper Athciſmum; ſive aſſertio qua probatur divinam inſpirationem & immediatam illuminationem à Chriſtianis haberi: authore GEORG. WHITEHEAD: Anglicè. *1674. in-8.°*

Forgery no Chriſtianity, id eſt fictio non Chriſtianiſmus; ſive examen libelli cui titulus: *Diſputatio de Chriſtianiſmo,* à quodam Thoma Plante, Anabaptiſta, publicati: authore THOMA ELLWOOD: Anglicè. *1674. in-8.°*

Quakeriſm no Paganiſm, id eſt, Quakeriſmus non Paganiſmus; ſive refutatio libelli W. R. cui titulus: *Quakeriſmus & Paganiſmus:* per W. L. Anglicè. *Londini. 1674. in-8.°*

A guide to the blind, id eſt, manuductio cæci, ſive inſtitutio religionis chriſtianæ ex lumine naturali; cum expoſtulatione adversùs Miniſtros Preſbyteranos, circa non-Conformiſtarum perſecutionem: authore THOMA FORSTER: Anglicè. *1676. in-8.°*

Tractatus de redemptione divini feminis jam propinqua; ſive de reſtitutione Eccleſiæ in priſtinam gloriam: authore RICH. MOORE, Anglicè. *1677. in-8.°*

* WILLELMI PENN noviſſimum ſcriptum adversùs iteratam reſponſionem Joannis Faldo: Anglicè. *1674. in-8.°* D2. 2562.

* Concio de Muliere prædicante in Samaria: autore GEORGIO KEITH: Anglicè. *1674. in-4.°* D2. 2567.

* Chriſtian liberty; id eſt, libertas chriſtiana, vindicata in quadam epiſtola contra acerbitatem judiciorum, quibus plectuntur diſſentientes in doctrina fidei: Anglicè. *1674. in-4.°* D2. 2571.

2579. Quakeriſm no Popery, id eſt, Quakeriſmus non Papiſmus; ſive tractatus quo demonſtratur Quakeriſmum non eſſe Papiſmum, ad reſpondendum libro Joannis Menzcis, cui titulus: *Roma mendax:* autore GEORGIO KEITH: Anglicè. *1675. in-12.*

2580. Balm from Gilead, id eſt, balſamum ex Galaad; ſive collectio divinorum teſtimoniorum, variorumque actorum, ſermonum & diſputationum pro Quakeris: per WILL. SMITH: Anglicè. *1675. in-fol.*

2581. Immediate revelation, id eſt, immediata revelatio; ſive tractatus de immediata Dei per Jeſum Chriſtum revelatione & cognitione, quo oſtenditur eam non ceſſaviſſe, ſed perpetuò in Eccleſia conſervatam eſſe; cum appendice qua continctur reſponſio ad quaſdam objectiones: authore GEORGIO KEITH; editio ſecunda: Anglicè. *1675. in-8.°*

2582. Collectio variorum teſtimoniorum de vita, morte & martyrio Quakerorum inſignium, videlicet, Jacobi Parnel, Will. Bayly, & aliorum: Anglicè. *1675. in-4.°*

2583. Opuſcula varia WILL. BAYLY & JACOBI PARNEL, Quakerorum: Anglicè. *1675. in-4.°*

* The continued cry of the oppreſſed for juſtice, id eſt, continuus clamor oppreſſorum propter juſtitiam; ſive qucrimonia Quakcrorum adversùs Judices à quibus opprimuntur; oblata Regi & Parlamento: authore GUILLELMO PENN: Anglicè. *1675. in-4.°* D2. 2571.

* A treatiſe of oaths, id eſt, tractatus de juramentis; ſive apologia Quakcrorum, rationes continens cur jurare recuſent, ex teſtimoniis Gentilium, Judæorum & Chriſtianorum; oblatus Regi & ſupremo Angliæ Parlamento: Anglicè. *1675. in-4.°* D2. 2571.

* Saül ſmitten to the ground, id eſt, Saül percuſſus & terræ affixus; ſive fidelis narratio mortis Matthæi Hide, acerrimi Quakcrorum inimici, in morte reſpiſcentis: authore GUILLELMO PENN: Anglicè. *1675. in-4.°* D2. 2571.

* Epiſtola Conſulibus cum Senatu Dantiſci à GULIELMO PENN conſcripta, ut omnes terrarum orbis Poteſtates ac Clerici perpendere poſſint quot & qualia ſequantur abſurda atque incommoda ex fundamentis iſtis, quæ, ad alios cauſa religionis ac publici liberique ejus exercitii perſequendos, uſurpari ſolent. *Rotterodami, Pet. van Wiinbrugge. 1675. in-4.°* D2. 2563.

* RICH. SAMBLE teſtimonium perhibitum veritati; ſive admonitio ad orbem univerſum: Anglicè. *1676. in-4.°* D2. 2588.

* RICH. SAMBLE, Quakeri, teſtimonium de ſimplicitate & veritate quæ eſt in Chriſto Jeſu, præſertim de baptiſmo & Euchariſtia. *1679. in-4.°* D2. 2588.

* Spicilegium poſt meſſem; ſive collectio epiſtolarum & teſtimoniorum variorum RICH. SAMBLE: Anglicè. *Londini. 1684. in-4.°* D2. 2588.

2584. Inſtitutiones pietatis, in quibus ſaluberrima vitæ præcepta & primaria Latinæ linguæ principia continentur; Anglicè & Latinè: authoribus GEOR. FOX & E. H. *1676. in-8.°*

* A guide to the blind, id eſt, manuductio cæci, ſive inſtitutio religionis chriſtianæ ex lumine naturali; cum expoſtulatione adversùs Miniſtros Preſbyteranos, circa non-Conformiſtarum perſecutionem: authore THOMA FORSTER: Anglicè. *1676. in-8.°* D2. 2578.

2585. The dawnings of the goſpel-day, id eſt, prima aurora evangelii, ejuſque lux & gloria manifeſtata; ſive acta varia, conciones, orationes, proceſſus judiciales & alia ad Quakeros pertinentia: per FRANC. HOWGIL: Anglicè. *1676. in-fol.*

2586. The skirmisher defeated and truth defended, id eſt, veles profligatus & veritas propugnata; ſeu defenſio veritatis, adversùs libellum cui titulus: *Velitatio facta contra Quakeriſmum:* à WILL. PENN; Anglicè. *1676. in-4.°*

Refutatio libelli cui titulus eſt: *Quakerorum opiniones*: authore W. PENN; Anglicè edita. *1678. in-4.°*

Englands preſent intereſt diſcovered; id eſt, Angliæ præſens intereſſe expoſitum, in reſponſione ad hanc quæſtionem: quid magis expedit ad componendas religionis controverſias: authore GUILL. PENN: Anglicè. *Londini, And. Sowle. in-4.°*

GUILLELMI PENN epiſtola ad Quakeros: Anglicè. *1678. in-4.°*

An addreſs to Proteſtants upon the preſent conjuncture; id eſt, admonitio ad Proteſtantes in hoc præſenti rerum ſtatu: authore GUILL. PENN: Anglicè. *1679. in-4.°*

A brief examination and ſtate of liberty ſpiritual; id eſt, examen breve & ſtatus libertatis ſpiritualis, ſive in privata cujuſlibet conditione, ſive in ſocietate & communione eccleſiaſtica: authore GUILL. PENN: Anglicè. *Londini, And. Sowle. 1681. in-4.°*

* JAC. NAYLOR what the poſſeſſion of the living faith is; ſive tractatus de poſſeſſione fidei vivificantis, & ejus fructibus: Anglicè. *1676. in-4.°* D2. 2588.

* The way of life and perfection, id eſt, via vitæ & perfectionis demonſtrata; cum animadverſionibus adversùs libellum cui titulus: *Media via perfectionis cum indifferentia inter Orthodoxum & Quakerum:* authore GEORGIO WHITEHEAD: Anglicè. *1676. in-4.°* D2. 2572.

2587. The way caſt up, id eſt, via expurgata; ſive refutatio variorum ſcriptorum quæ adjuncta ſunt tertiæ editioni epiſtolarum Sam. Rutherfordii; cum apologia Quakerorum adversùs variorum calumnias: authore GEORG. KEITH: Anglicè. *1677. in-8.°*

* Tractatus de redemptione divini ſeminis jam propinqua; ſive de reſtitutione Eccleſiæ in priſtinam gloriam: authore RICH. MOORE: Anglicè. *1677. in-8.°* D2. 2578.

2588. THOMÆ LAWSON baptiſmologia, ſive tractatus de baptiſmo; & alius de communione: Anglicè. *1678. in-4.°*

THOMÆ LAWSON tractatus de vocatione, opera & ſtipendiis Miniſtrorum Chriſti & Antichriſti inter ſe comparatis: Anglicè. *Londini. 1680. in-4.°*

JAC. NAYLOR a door opened, id eſt, janua reſerata; quibus verbis proponitur tractatus de libertate ſpiritus veritatis: Anglicè. *Londini. 1667. in-4.°*

JAC. NAYLOR what the poſſeſſion of the living faith is; ſive tractatus de poſſeſſione fidei vivificantis, & ejus fructibus: Anglicè. *1676. in-4.°*

RICH. SAMBLE teſtimonium perhibitum veritati; ſive admonitio ad orbem univerſum: Anglicè. *1676. in-4.°*

Spicilegium poſt meſſem; ſive collectio epiſtolarum & teſtimoniorum variorum RICH. SAMBLE: Anglicè. *Londini. 1684. in-4.°*

RICH. SAMBLE, Quakeri, teſtimonium de ſimplicitate & veritate quæ eſt in Chriſto Jeſu, præſertim de baptiſmo & Euchariſtia. *1679. in-4.°*

* WILL. GIBSON tractatus de electione & reprobatione, ex Scripturis & experientia demonſtratus: Anglicè. *1678. in-4.°* D2. 2561.

* Epiſtola amatoria, necnon conſultoria ad Legatos Magnatum Europæ, Noviomagi congreſſos; qua certa præſentis belli cauſa indicatur, verumque pro firma pace remedium declaratur: à ROBERTO BARCLAIO. *Roterodami, Joh. Pieterſz. Groenwout. 1678. in-4.°* D2. 2563. & 2567.

* Refutatio libelli cui titulus eſt: *Quakerorum opiniones:* authore W. PENN: Anglicè. *1678. in-4.°* D2. 2586.

* GUILLELMI PENN epiſtola ad Quakeros: Anglicè. *1678. in-4.°* D2. 2586.

* Englands preſent intereſt diſcovered; id eſt, Angliæ præſens intereſſe expoſitum, in reſponſione ad hanc quæſtionem: quid magis expedit ad componendas religionis controverſias: authore GUILL. PENN: Anglicè. *Londini, And. Sowle. in-4.°* D2. 2586.

* Vindicatio doctrinæ Quakerorum, per AMBR. RIGGE: Anglicè. *1679. in-4.°* D2. 2561.

2589. The teſtimony of truth exalted, id eſt, teſtimonium veritatis exaltatum; ſive tractatus, acta & opuſcula varia pro Quakeris: per SAM. FISHER: Anglicè. *1679. in-fol.*

* Epiſtola ad amicos, circa præſentia & ſuccedentia tempora, & admonitio ad cavendas fraudes inimicorum fidei, à STEPH. CRISP: Anglicè. *1679. in-4.°* D2. 2561.

* The real Quaker a real Proteſtant; id eſt, verus Quaker, verus Proteſtans & Papiſmus percuſſus in reſponſione ad libellum cui titulus eſt: *Papiſtarum junior frater:* authore GUILLIELMO WHITEHEAD: Anglicè. *1679. in-4.°* D2. 2572.

* An addreſs to Proteſtants upon the preſent conjuncture; id eſt, admonitio ad Proteſtantes in hoc præſenti rerum ſtatu: authore GUILL. PENN: Anglicè. *1679. in-4.°* D2. 2586.

2590. Inſtructio puerilis ad rectè ſcribendam & pronunciandam Anglicam linguam, in uſum juventutis Quackeranæ: authore GEOR. FOX & E. H. Anglicè. *1680. in-12.*

* THOMÆ LAWSON tractatus de vocatione, opera & ſtipendiis Miniſtrorum Chriſti & Antichriſti inter ſe comparatis: Anglicè. *Londini. 1680. in-4.°* D2. 2588.

* RICH. RICHARDSON teſtimonia in decimas; ex quibus oſtenditur eas ecremoniales & typicas fuiſſe, & per Chriſtum abrogatas: Anglicè. *1680. in-4.°* D2. 2561.

* Brevis relatio eorum quæ nuper paſſi ſunt & nunc patiuntur Quakeri, propter conventicula ſeorſim habita; oblata Regi & Parlamento anno 1680. Anglicè. *Londini, Andrew Sowle. 1680. in-4.°* D2. 2568.

2591. The Rector corrected, id eſt, Rector caſtigatus; ſive reſponſio ad librum Thomæ Wilſoni, cui titulus: *Falſa interpretatio Scripturarum per Quakeros:* authore GEORG. KEITH: Anglicè. *Londini. 1680. in-8.°*

* Due order of law and juſtice pleaded; id eſt, recta regula legis & juſtitiæ, defenſa adversùs irregularem & arbitrariam juriſdictionem circa Georgium Whitchead & Thomam Burr in carcerem conjectos, ubi etiam Quakeri vindicantur ab impacta ipſis Papiſmi calumnia: Anglicè. *Londini, Andr. Sowle. 1680. in-4.°* D2. 2572.

2592. Opera ISAACI PENINGTON, quem diu lugentem, plurimiſque ærumnis afflictum Deus tandem viſitavit & ſublevavit per miniſterium deſpectiſſimi illius populi, quos Quakeros vocant: Anglicè. *Londini, Benj. Clark. 1681. in-fol.*

* GEORGII KEITH reſponſio ad quæſtiones quaſdam Dantiſci evulgatas, circa populum Quakerorum. *Amſtelodami, Jacob. Clauſius. 1681. in-4.°* D2. 2567.

2593. The eternal goſpel; id eſt, evangelium æternum, ſtabilitum & defenſum contra nequitiam & ignorantiam Epiſcoporum & Doctorum novæ Eccleſiæ Anglicanæ; quo probatur, contra eorum opinionem, donum ſancti Spiritus non ceſſaviſſe, ſed etiamnum concedi omnibus fidelibus, & quibuſdam eodem modo quo conceſſum fuit Apoſtolis & Diſcipulis: Anglicè. *Londini, Allen Banks. 1681. in-8.°*

* A brief examination and ſtate of liberty ſpiritual; id eſt, examen breve & ſtatus libertatis ſpiritualis, ſive in privata cujuſlibet conditione, ſive in ſocietate & communione eccleſiaſtica: authore GUILL. PENN: Anglicè. *Londini, Andr. Sowle. 1681. in-4.°* D2. 2586.

2594. No croſs, no crown, id eſt, ſine cruce, nulla corona; ſive diſcurſus de natura & diſciplina ſanctæ crucis Chriſti, quòdque abnegatio ſui ipſius & quotidiana crucis Chriſti tolcratio, unica via ſit ad regnum cœlorum: autore WILL. PENN; editio ſecunda. *Londini, Andr. Sowle. 1682. in-8.°*

2595. Epiſtola ad omnes Profeſſores & Theologos, exhortatoria ad charitatem & unitatem conſervandam: authore WILL. GIBSON, Quakero: Anglicè. *Londini, John. Bringhurſt. 1682. in-8.°*

2596. L. ANT. REISERI anti-Barclaius; id eſt, examen apologiæ Rob. Barclaii pro theologia verè chriſtiana, ſive Quakerorum. *typis Rebenlinianis. 1683. in-8.°*

2597. Truth's vindication, id eſt, vindicatio veritatis; ſive apologia populi Dei, qui Quakerorum nomine traducitur: accedit epiſtola ad ſervos Chriſti, qui nuper veritatem agnoverunt, qualiter ſit in Chriſto Jeſu: Anglicè. *Londini. Andr. Sowle. 1683. in-8.°*

2598. Collectio variorum ſcriptorum HUMFREDI SMITH, Quakeri: Anglicè. *Londini, And. Sowle. 1683. in-4.°*

* LAURENTII STEEL, Quakeri, ſermo de prædicatione Evangelii ad evertenda dæmonis opera, & ducendos in montem ſanctum veros Dei adoratores: Anglicè. *Londini, And. Sowle. 1683. in-4.°* D2. 2561.

2599. Willelmus Penn & Quakeri, impoſturæ aut apoſtaſiæ convicti ex propriis ſuis principiis: per anonymum, qui ſe Trepidantium malleum nominat: Anglicè. *Londini, John. Lawrence. 1696. in-12.*

2600. Hiſtoire abregée de la naiſſance & du progrès du Kouakeriſme; avec celle de ſes dogmes. *Cologne, P. Marteau. 1692. in-12.*

2601. Vindiciæ libri cui titulus: *Brevis narratio multarum perſecutionum quas paſſi ſunt*

ii qui appellantur Quakeri; oblatæ Curiæ Parlamenti. *Londini, J. Sowle. 1737. in-8.°*

2602. Sermon preché dans la grande assemblée des Quakers de Londres, par E. ELWAL, dit l'Inspiré; traduit de l'Anglois. *Londres, Compagnie. 1737. in-8.°*

La religion Muhammedane comparée à la Païenne de l'Indostan, par ALI-EBN-OMAR MOSLEM; epitre à Cinkniu, Bramin de Visapour, traduite de l'Arabe. *Londres. 1737. in-8.°*

SUPPLEMENT A LA THEOLOGIE DES HETERODOXES.

Ouvrages divers & meslanges de la Théologie des Heterodoxes.

2603. CEnt & dix considerations divines de JEAN DE VAL D'ESSO (VALDES, Espagnol apostat) trad. de l'Espagnol en Italien, & de nouveau en François par CLAUDE DE KERQUIFINEN. *Lyon, Claude Seuneton. 1563. in-8.°*

* J. UTENHOVII hymnus novus: Belgicè. *1570. in-4.°* D2. 2473.

* AND. REUCHLINII ad Isaacum Casaubonum paræneſis, cujus occaſionem præbuit ipſius ad epiſtolam Cardinalis Perronii reſponſio. *1614. in-4.°* D2. 2520.

* Colloquium civis atque ruſtici de nova religione, Meſpis atque locis circumjacentibus introducta: Belgicè. *1617. in-4.°* D2. 2473.

* Gratiarum actio ad Deum pro expugnatione civitatis Veſaliæ, habita Emdæ die 16. Auguſti 1629. à JOH. HETZELIO. *Embdæ, El. Kallenbach. 1629. in-4.°* D2. 2473.

* Expugnatio Sionis Jebuſiticæ; hoc eſt, chriſtiana declaratio atque applicatio expugnatæ arcis Sion Hieroſolymitanæ, ſuper expugnatione civitatis atque arcis Sylvæ-Ducis anno 1629. per JOH. HETZELIUM, Norimbergenſem: Germanicè. *Embdæ, El. Kallenbach. 1629. in-4.°* D2. 2473.

* Anonymus, de reformatione renovationis & communionis Chriſti: Germanicè. *1632. in-8.°* D2. 2524.

* A. DUIRCANTS Hiena mortem appetens, ſecum ferens 1.° mortis terrorem, 2.° mortis ſolamen, 3.° mortis contemptum; verſibus Belgicis expreſſa. *Hagæ-Com. Iſaac Burchoorn. 1633. in-4.°* D2. 2473.

Capitulations & deffenſes des Princes & Eſtats Proteſtans.

* Syntagma eorum quæ nomine Chriſtophori, Ducis Virtembergenſis, in ſynodo Tridentina per Legatos ejus acta ſunt: addita ſunt exempla mandatorum & ſalvorum (ut vocant) conductuum, quorum fit mentio in hoc ſyntagmate. *Baſileæ, Jacob. Parcus. 1551. in-8.°* D2. 2666.

* GEORGII CALIXTI animadverſiones in confeſſionem Thorunenſem, à Reformatis anno 1645. in colloquio oblatam. *1654. in-4.°*

* Capitulatio Ferdinandi IV. electi Romanorum ut & Hungariæ & Bohemiæ Regis, facta Auguſtæ Vindelic. die 2. Junii 1653. Germanicè. *Ratiſbonæ. 1653. in-4.°*

* Capitulatio electitia Leopoldi, electi Romanorum Imperatoris, facta Francofurti menſe Julio 1658. Germanicè. *Francofurti. 1658. in-4.°*

2604. HENRICI HOPFNERI Saxonia Evangelica, Saxoniæ pſeudocatholicæ Petri Cutſemii oppoſita. *Lipſiæ, Henr. Muller. 1672. in-4.°*

Velitatio epiſtolaris theologica inter PETRUM CUTSEMIUM & MATTHIAM HOE AB HOENEGG, ſuper quæſtione, an conſultum ſit Eccleſiam Lutheranam deſerere, & ad Pontificiam ſe conferre. *Wittebergæ primum edita anno 1623. poſteà recuſa anno 1672. in-4.°*

* HECT. GOTHOF. MASII Dania orthodoxa, fidelis & pacifica, adversùs Theologum Marpurgenſem vindicata. *Hafniæ, Joh. Juſt. Erythropilus. 1689. in-4.°*

* SAM. ANDREÆ epiſtola gratulatoria & apologetica ad Ant. Horneck, qua Daniæ orthodoxæ, fidelis & pacificæ autori Theologo Hafnienſi reſpondetur, juſtæ refutationis prodromus. *Marpurgi, Johan. Jodoc. Kürſnerus. 1690. in-4.°*

Colloques, Conferences, Diſputes.

* Acta judiciorum inter F. JACOBUM HOCHSTRATEN, Inquiſitorem Colonienſem, & JOANNEM REUCHLIN, ex regiſtro publico, autentico & ſigillato. *Hagenoæ, Thom. Anſhelmus. 1518. in-4.°* D2. 675.

* Acta Lipſiæ; ſcilicet, MARTINI LUTHERI

resolutio de disputatione Lipsica; PHILIPPI MELANCHTHONIS epitome de eadem disputatione; Jo. ECCII invectio, & MELANCHTHONIS modestissima responsio & defensio. *1519. in-4.°* D2. 64.

2605. Acta disputationis Bernæ Helvetiorum an. 1528. habitæ super decem punctis inter Reformatos & Pontificios : Germanicè. *Tiguri. 1528. in-4.°*

2606. Disputationis Bernensis, seu decem conclusionum in disputatione Bernæ Helvet. anno 1528. ad examinandum propositarum explicatio, & contra adversarios, præcipuè Jacobum Schuler, defensio : autore CHRIST. LUTHARDO. *Bernæ, Georgius Sonnleitnerus. 1660. in-fol.*

2607. Colloquium Wormacience, institutum anno 1540. authoritate Caroli V. Imperatoris, ad dirimendas controversias ecclesiasticas; acta Ratisbonensia de abusibus potestatis Pontificiæ, de abusibus ecclesiasticis & emendatione; responsiones Principum utriusque partis de Ratisbonensi colloquio; edita per PHIL. MELANCHTHONEM. *Wittebergæ, Joseph Klug. 1542. in-4.°*

Legatio Adriani Papæ VI. ad conventum Norembergensem an. 1522. missa, & ad eam responsio; gravamina centum à Pontificibus introducta : quid sint annatæ, & index taxationum Ecclesiarum & Monasteriorum per universum orbem : omnia recusa, cum præfatione LUTHERI. *Wittebergæ, Joan. Frisehmut. 1538. in-4.°*

Pia admonitio de decretis & canonibus Concilii Tridentini, scripta in gratiam hominum piorum, qui emendationem doctrinæ & cæremoniarum in Ecclesia per concilia faciendam expectant. *Francofurti, Petr. Brubacchius. 1563. in-4.°*

Concilium non modò Tridentinum, sed omne Papisticum, perpetuò fugiendum esse omnibus piis : authore VERGERIO. *impr. 1553. in-4.°*

Confessio fidei, quam ANNAS BURGENSIS, Parlamenti Parisiensis Senator, eidem Parlamento obtulit; cum historia martyrii, quo superiorem confessionem suo sanguine obsignavit. *1559. in-4.°*

Epistola apologetica JOAN. GOCCHII, Presbyteri, adversùs quemdam Prædicatorii Ordinis, declarans quid de Scholasticorum scriptis, votis & obligationibus sit censendum & tenendum. *Ex editione Cornelii Graphei. in-4.°*

2608. Per quos steterit quominùs Haganoæ, proximis comitiis de componendo religionis dissidio, initum colloquium sit de optima ratione habendorum conciliorum, & à quibus jure exigatur restitutio bonorum ecclesiasticorum : per VAREMUNDUM LUITHOLDUM. *1540. in-8.°*

2609. Acta colloquii Ratisbonensis; hoc est, articuli de religione conciliati & non conciliati omnes, ut ab Imperatore Ordinibus Imperii ad judicandum & deliberandum propositi sunt, cum consultis & deliberatis : per MART. BUCERUM. *Argentorati. 1542. in-4.°*

De vera Ecclesiarum in doctrina, ceremoniis & disciplina reconciliatione & compositione, responsio ad calumnias Alberti Pighii, Campensis, contra confessionem & apologiam Protestantium nuper vulgatas; & refutatio fugillationis Eccianæ contra acta Ratisponentia : per MART. BUCERUM. *Argent. 1542. in-4.°*

2610. Actorum colloquii Ratisponensis ultimi narratio, jussu Cæsareæ Majestatis conscripta & edita. *Lovanii, Mart. Rotarius. 1547. in-8.°*

2611. Disputata Ratisbonæ in altero colloquio anno 1546. & collocutorum Augustanæ confessionis responsa de justificatione; tractata & decreta de concilianda religione in comitiis Ratisbonensi, anno 41. Spirensi, anno 44. Wormacensi, anno 45. & Augustano, anno 48. cum responsione ad Stephanum, Episcopum Vintonicensem, de cœlibatu Sacerdotum & Cœnobitarum : per MARTINUM BUCERUM. *1548. in-4.°*

2612. Acta in urbe Augustana Vindelicorum, ex occasione novi calendarii; unà cum mandato Cæsareo : Germanicè. *1584. in-4.°*

Acta Augustana circa religionem, præcipuè ex occasione discriminis de novo calendario, cum Georgio Müllero, Superintendente Augustano; adjecta defensione & responso ejusdem MULLERI contra Papistas : Germanicè. *1586. in-4.°*

Senatus Augustani contraria sed vera relatio actorum Augustanorum, & refutatio libelli à Georgio Müllero anno 1586. divulgati : Germanicè. *Augustæ Vindelicorum, Valent. Schoenigt. 1587. in-4.°*

Ministrorum Evangelicorum urbis Augustanæ Vindelicorum christianum responsum ad Georg. Mülleri epistolam, quam vocat consolatoriam; unà cum narratione ex Lutheri & aliorum scriptis de vocatione Ministrorum : Germanicè. *Augustæ Vindelicorum, Valent. Schoenigt. 1586. in-4.°*

2613. JUSTI SPRINGERI, Molsi Saxon. J. C. commentatio politico-juridica de pace religionis in Imperio Romano, unanimi procerum consensu, sub regimine D. Caroli V. Cæsaris, in comitiis Augustanis anno 1555. condita. *Francofurti, Anton. Hummius. 1643. in-8.°*

2614. Acta colloquii Aldeburgensis, inter Theologos Augusti, Ducis Saxoniæ, anno 1568. habiti; ex originali descripta : in quibus præcipuè de justificatione. *Lipsiæ, typis Vogel. 1570. in-fol.*

2615. Colloquium Altemburgense de articulo justificationis, inter Electoris Saxoniæ Theologos annis 1568. & 1569. habitum : adjecti sunt duo articuli de libero arbitrio & de adiaphoris, sicut eos in continuatione colloquii dicti Theologi proposituri fuissent. *Iena, 1570. in-4.°*

2616. Ex actis synodicis & aliis collecta expositio eorum, quæ Theologi Witebergenses & alii de rebus ad religionem pertinentibus censuerunt,

cenſuerunt, illo tempore quo de his ipſis & de libro *Interim* tractatum fuit: edita de ſententia Profeſſorum Academiæ Witebergenſis. *Witebergæ, hæredes Georg. Rhaw. 1559. in-4.°*

2617. Protocollum, hoc eſt, acta colloquii inter Palatinos & Wirtebergicos Theologos de ubiquitate, ſive præſentia corporis Chriſti, & de ſenſu verborum Chriſti: *Hoc eſt corpus meum*, anno 1564. Mulbrunnæ habiti: item epitome colloquii inter eoſdem Theologos, eodem anno edita ab iiſdem; & Palatinorum Theologorum reſponſio, ex qua apparet quomodo hæc à Wirtebergicis Theologis jurejurando firmata epitome, cum Protocollo atque ipſa veritate conſentiat; à quodam Theologiæ ſtudioſo Latinè reddita. *Heidelbergæ. 1566. in-4.°*

2618. Acta colloquii inter Palatinos & Wirtembergicos de præſentia corporis Chriſti; cum epitome Wirtembergicorum de hoc colloquio, unà cum reſponſione Palatinorum: Germanicè. *Heidelbergæ. 1565. in-4.°*

2619. Conſilia Theologorum Luneburgenſium & Brunſwicenſium de novo catechiſmo Wittebergenſi: Germanicè. *Francofurti. 1571. in-4.°*

* Apologia modeſta & chriſtiana ad acta conventus quindecim Theologorum, Torgæ nuper habiti; ex qua liquet quid in Eccleſiis Helvetiæ & illis adjuncta Genevenſi, itemque Sabaudicis, Polonicis, Scoticis de ſacra cœna Domini, ex uno Domini ipſius verbo, dictum ſcriptumque ſit. *Genevæ, Euſtath. Vignon. 1575. in-4.°* D2. 348.

2620. Acta & ſcripta Theologorum Wirtembergenſium & D. Hieremiæ, Patriarchæ Conſtantinopolitani; quæ utrique ab anno 1570. ad 1581. de Auguſtana confeſſione inter ſe miſerunt: Græcè & Latinè ab iiſdem Theologis edita. *Witebergæ, hæredes Johan. Crato. 1584. in-fol.*

2621. Hiſtoria colloquii Jeverenſis inter Lutheranos & Reformatos anno 1576. inſtituti, ex idoneis monumentis adornata; & ipſius colloquii acta cum incerti auctoris annotationibus: edita à Joh. Henr. Feustkingio. *Serveſtæ, hæredes Finceliani. 1707. in-4.°*

2622. Rodolphi Hospiniani concordia diſcors; ſive de origine & progreſſu formulæ concordiæ Bergenſis, liber unus. *Tiguri, in officina Wolphiana. 1607. in-fol.*

2623. Hiſtoria colloquii Emmendingenſis inter Pontificios & Lutheranos anno 1590. inſtituti; cui ſubjicitur ex autographo archivi Durlacenſis Protocollum, exhibens argumentum de Eccleſia ante Lutherum; & concluſio à Romana parte facta & Protocollo adjecta; quæ dum refellitur, ſimul Jo. Pappus, Lutheranorum Theologus, à calumniis Joa. Piſtorii vindicatur; denique Jacobum, Marchionem Badenſem, colloquii auctorem, immeritò poſt illud mutaſſe religionem demonſtratur; collectore Joh. Fechtio. *Roſtochii, Jacob. Richelius. 1694. in-8.°*

2624. Hiſtoria colloquii Emmendingenſis inter Pontificios & Lutheranos anno 1590. inſtituti; cui ſubjicitur ex autographo archivi Durlacenſis Protocollum, exhibens argumentum de Eccleſia ante Lutherum; & concluſio à Romana parte facta & Protocollo adjecta; quæ dum refellitur, ſimul Jo. Pappus, Lutheranorum Theologus, à calumniis Joa. Piſtorii vindicatur; denique Jacobum, Marchionem Badenſem, colloquii auctorem, immeritò poſt illud mutaſſe religionem demonſtratur; collectore Joh. Fechtio: editio altera, auctior. *Roſtochii, Joach. Wildius. 1709. in-8.°*

2625. Colloquium Neuburgenſe, ſeu relatio colloquii menſe Junio anno 1615. inter Jac. Heilbrunnerum & Jac. Kellerum, Jeſuitam, Neoburgi ad Danubium habiti: Germanicè. *Ulmæ, Johann. Mederus. 1616. in-4.°*

2626. Relatio actorum in conventu Auguſtano circa religionem, annis 1628. 1629. & 1630. habito: Germanicè. *1630. in-4.°*

2627. Joh. Kleinii diſſertatio hiſtorico-theologica de criminationibus nonnullorum, qui pacem in comitiis Auguſtanis ſancitam ad Lutheranas Eccleſias nihil attinere, aut non ſervandam eſſe contendunt. *Roſtochii, Joach. Pedanus. 1629. in-4.°*

* Juſta defenſio chriſtianæ & ſinceræ reſponſionis ad litteras Domini Erneſti, Haſſiæ Landgravii, ad Theologos, Francofurtum colloquii religioſi causâ evocatos, iteratas, conſignatæ ac in lucem editæ à Johanne Crocio. Ad calcem ea quæ novellus quidam, Capucinorum Patronus, pro actione illorum ſecunda contra ejuſdem conſiderationem, veritate invitâ, deblateravit, breviter expenduntur atque confutantur. *Caſſellis, Salom. Schadewik. 1652. in-4.°* D2. 540.

2628. Scripta facientia ad colloquium ab Vladiſlao IV. Rege Poloniæ, Torunii indictum: acceſſit Georgii Calixti conſideratio & epicriſis. *Helmeſtadii, Henning. Mullerus. 1645. in-4.°*

Georgii Calixti & Hern. Hoffeneri de jejuniis commentariola, unà cum duobus Prudentii hymnis ejuſdem argumenti. *Hannoveræ, Georg. Frid. Grimmus. 1655. in-4.°*

xx. priorum capitum Exodi & locorum in iis difficiliorum expoſitio, faciens potiſſimùm ad ſenſum

literalem; quam ex ore GEORGII CALIXTI ſuo tempore obiter notavit, & nunc publico examini ſubjicit STEPHANUS TUCKERMAN. *Helmeſtadii, Jacob. Lucius. 1625. in-4.°*

Hiſtoria Joſephi, ſive XIV. poſtremorum capitum Geneſeos & locorum in iis difficiliorum expoſitio literalis, quam ex ore GEORGII CALIXTI excepit & edidit STEPHANUS TUCKERMAN: tertia editio, ab authore aucta. *Helmeſtadii, Henning. Mullerus. 1634. in-4.°*

* Brevis relatio colloquii inter Theologos quoſdam Marpurgenſes & Rintelenſes anno 1661. die prima Julii & aliquot ſeqq. Caſſellis habiti, unà cum concluſo eorumdem Theologorum. *in-4.°* D2. 523.

2629. ISAACI FAUSTII Irene Siren; ſive exercitatio ad colloquium Caſſellanum, oſtendens periculoſam pacem eſſe & perniciosam, cujus illecebris præſens mundus capitur. *Argentorati, Joh. Paſtorius. 1663. in-4.°*

2630. Exercitationis ad colloquium Caſſellanum inſtitutæ ſub titulo, *Irene Siren*, defenſio ab ISAACO FAUSTIO. *Argentorati, Joan. Paſtorius. 1666. in-4.°*

Examen theologiæ gentilis, quam docuit Ariſtoteles: à JOH. FAUSTIO. *Argentorati, Joan. Paſtorius. 1667. in-4.°*

* CHRISTIANI NIFANII brevis conſideratio circa conventum apud Herſordiam in Comitatu Ravenſpergenſi habitum: Germanicè. *Bilefeldiæ, Joach. Dibroch. 1671. in-12.* D2. 601.

* Oraiſon de M. le Cardinal de LORRAINE en l'aſſemblée de Poiſſy, le 16. Septembre 1561. *Paris, G. Morel. 1561. in-4.°* D2. 1687.

2631. Ce qui a été propoſé par THEOD. DE BEZE en preſence du Roy, de la Reine mere, du Roy de Navarre, des autres Princes, & des Prelats qu'on dit d'Egliſe, à Poiſſy, pour la reformation de l'Egliſe. *1561. in-8.°*

2632. La ſeconde harangue de THEOD. DE BEZE au colloque de Poiſſy, le 24. Septembre 1561. reſponſive à celle du Cardinal de Lorraine. *in-8.°*

Ad calumnias & criminationes Franc. Belcarii, Miniſtrorum Metenſium reſponſio. *Genevæ, Franciſcus Perrinus. 1566. in-8.°*

Reponſe au diſcours de Gentian Hervet, ſur ce que les pilleurs, voleurs & bruſleurs d'Egliſes diſent qu'ils n'en veulent qu'aux Preſtres: ſuivie d'une ſeconde reponſe aux reſveries, blaſphemes, erreurs & menſonges dudit Hervet: par J. LOYS MICQUEAU. *Lyon. 1564. in-8.°*

* Seconde, troiſieme & quatrieme requeſtes preſentées au Roy par les Deputez des Egliſes P. Reformées, eſparſes parmi le royaume de France. *1561. in-8.°* D2. 1517.

2633. Le narré de la conference tenuë entre du Moulin & Cayer: par ARCHIBAULT ADAIRE, Ecoſſois. *1602. in-8.°*

* Cardinalis CAROLI A LOTHARINGIA oratio, habita in concilio Tridentino 23. Novembris anno 1562. *Pariſ. Joan. Dallier. 1562. in-4.°* D2. 1687.

2634. Collatio Hagienſis ſcripto habita de divina prædeſtinatione & ejus appendicibus, anno 1611. decreto Ordinum Hollandiæ vernaculè impreſſa, & ex vernaculo ſermone Latina facta per HENR. BRANDIUM. *Zirizeæ, Hadri. Vivarius. 1615. in-4.°*

Collatio Delphis habita anno 1613. ubi deliberatum de remedio quod adhibendum eſſet malis Eccleſias Fœderati Belgii vexantibus; ex vernaculo in Latinum ſermonem converſa per HENRIC. BRANDIUM. *apud Middelburgenſes, Hadr. Viverius. 1613. in-4.°*

2635. Scripta adverſaria collationis Hagienſis, habitæ anno 1611. de divina prædeſtinatione & capitibus ei annexis; item preſſior declaratio, ſive narratio proceſſus obſervati à Remonſtrantibus, continens ipſorum defenſionem: ex Belgico in Latinum tranſlata à PETRO BERTIO. *Lugduni Batavorum, Joan. Patius. 1616. in-4.°*

2636. Coronis ad collationem Hagienſem; qua argumenta Paſtorum Hollandiæ adversùs Remonſtrantium quinque articulos de prædeſtinatione & capitibus ei annexis producta, ab horum exceptionibus vindicantur: auctore GUIL. AMESIO. *Lugduni Batavorum, Elzevir. 1618. in-4.°*

2637. Coronis ad collationem Hagienſem; qua argumenta Paſtorum Hollandiæ adversùs Remonſtrantium quinque articulos de divina prædeſtinatione producta, ab horum exceptionibus vindicantur: authore GUIL. AMESIO; editio tertia. *Amſtelodami, Joan. Janſſonius. 1636. in-12.*

* Collatio Delphis habita anno 1613. ubi deliberatum de remedio quod adhibendum eſſet malis Eccleſias Fœderati Belgii vexantibus; ex vernaculo in Latinum ſermonem converſa per HENR. BRANDIUM. *Middelburgi, Hadr. Viverius. 1615. in-4.°* D2. 2634.

2638. Acta & ſcripta ſynodalia Dordracena Miniſtrorum Remonſtrantium in Fœderato Belgio. *Harderivici. 1620. in-4.°*

* Acta ſynodi nationalis, authoritate Ordinum generalium Fœderati Belgii Provinciarum, Dordrechti habitæ anno 1618. & 1619. accedunt judicia de quinque articulis Theologorum. *Lugduni Batavorum, typis Iſaaci Elzevirii. 1620. in-fol.* B. 1771.

2640. Judicium ſynodi nationalis Dordrechtanæ de quinque doctrinæ capitibus

controverſis in Eccleſiis Belgicis, habitæ annis 1618. & 1619. *Dordrechti. 1619. in-4.°*

L'iniquité du ſynode de Dordrecht, avec le recit de la perſecution que les Calviniſtes ont emuë contre les Remonſtrans. *1619. in-4.°*

Confeſſio ſive declaratio ſententiæ Paſtorum, qui in Fœderato Belgio Remonſtrantes vocantur, ſuper præcipuis articulis religionis chriſtianæ. *Herder-wiici, Theod. Daniel. 1622. in-4.°*

Bodecherus ineptiens; hoc eſt, apologia confeſſionis Remonſtrantium, contra Bodecherum. *1624. in-4.°*

Examen diſputationis theologicæ Ant. Walæi de quatuor controverſis Remonſtrantium articulis. *Harderici. 1627. in-4.°*

ANDREÆ RIVETI oratio de bono pacis & concordiæ in Eccleſia. *Lugduni Batavorum, Iſaac. Elſevir. 1620. in-4.°*

Sermon fait en l'Egliſe Wallone d'Amſterdam ſur ces paroles de l'epitre de S. Jacques : *Mes freres, que profitera-t-il ſi quelqu'un dit qu'il a la foy, & qu'il n'ait point les œuvres, la foy le pourra-t-elle ſauver ? 1625. in-4.°*

2641. Actes du ſynode national tenu à Dordrecht ès années 1618. & 1619. avec les jugemens de divers Theologiens ſur les points de doctrine qui y ont été traitez : le tout mis en François par RICHARD JEAN DE NERÉE. *Leyden, Elzevir. 1624. in-4.°*

2642. Jugement du ſynode national des Egliſes Reformées des Païs-bas, tenu à Dordrecht l'an 1618. & 1619. auquel ſe ſont trouvez les Theologiens des autres Egliſes Reformées, touchant les cinq articles debatus ès Egliſes dudit Païs-bas; traduit du Latin en François. *Dordrecht, Borſcler. 1619. in-4.°*

* La doctrine des ſynodes de Dordrecht & d'Alez, miſe à l'epreuve de la pratique; où, entre autres myſteres, ſe decouvre un moyen très-aiſé pour rendre l'homme immortel en ce monde: par DAN. TILENUS. *Paris. 1623. in-8.°* D2. 1458. *A.*

* L'iniquité du ſynode de Dordrecht, & de ceux qui en ont eu la conduite, contre ceux qu'on appelle Remonſtrans. *1619. in-4.°* D2. 956.

* L'iniquité du ſynode de Dordrecht, avec le recit de la perſecution que les Calviniſtes ont emuë contre les Remonſtrans. *1619. in-4.°* D2. 2640.

* Epilogus colloquii Spadani : Domino D. Wright, Anglo, malæ cauſæ clienti; & Jacobo Nixon, Hiberno, Advocato pejori; & Gulielmo Stanlei, patrono peſſimo; religionis & patriæ hoſtibus : pœnam feram & pœnitentiam ſeriam, GULIELMUS ROE exoptat. *Francofurti. 1619. in-4.°* D2. 979.

* Conſiderations ſur les canons & ſerment des Egliſes Reformées, conclu & arreſté au ſynode national d'Alez ès Cevennes, le 6. d'Octobre 1620. pour l'approbation des canons du ſynode tenu à Dordrecht en Hollande les ans 1618. & 1619. par D. TILENUS. *1622. in-8.°* D2. 1241.

2643. Eclairciſſement de la queſtion : pourquoy le ſynode national tenu à Charenton l'an 1631. a admis à ſa communion les Lutheriens pluſtoſt que ceux de l'Egliſe Romaine : par MATTHIEU BOCHART. *Charenton, de Varennes. 1658. in-12.*

Douze arguments propoſés contre la tranſſubſtantiation, avec la refutation des reponſes du ſieur Quidebœuf : par le ſieur TROUILLART, Miniſtre. *Charenton, Oliv. de Varennes. 1657. in-12.*

2644. Gymnaſium Ultrajectinum; ſeu examen diſputationis theologicæ anno 1634. propoſitæ de præjudiciis veræ religionis; & ejuſdem examinis defenſio : opus vario argumento, in quo refelluntur omnes rationes contra Remonſtrantes prolatæ in libro cui titulus : *Therſites, heautontimorumenos :* autore GISB. VOETIO. *Ultrajecti. 1638. in-4.°*

2645. JOAN. DALLÆI apologia pro duabus Eccleſiarum in Gallia Proteſtantium ſynodis nationalibus, altera Alenſone anno 1637. altera Carentone anno 1645. habitis: adversùs Frider. Spanhemii exercitationes de gratia univerſali. *Amſtelodami, Joan. Raveſteyn. 1655. in-8.° 2. vol.*

2646. JOAN. DALLÆI vindiciæ apologiæ pro duabus Eccleſiarum in Gallia Proteſtantium ſynodis nationalibus, Alenſone & Carentone annis 1637. & 1645. habitis : adversùs Epicritam, gratiam Dei univerſalem oppugnantem. *Amſtelodami, Joan. Raveſteynus. 1657. in-8.°*

2647. Decretum ſynodi nationalis Carentone habitæ anno 1644. item... conſenſus & teſtimonia Eccleſiarum & Doctorum Proteſtantium de imputatione primi peccati omnibus Adami poſteris : collecta ab ANDR. RIVETO. *Genevæ, J. Chouet. 1647. in-8.°*

2648. Lettre eſcrite à ſa Majeſté par le ſynode national convoqué à Loudun le 10. Novembre 1659. avec la reponſe de ſa Majeſté : enſemble les harangues faites par M.re EUSTACHE & MIRABEL, deputez à ſa Majeſté par ledit ſynode. *Paris, Louys Vendoſme. 1660. in-8.°*

Sermon ſur le chapitre XII. de l'Eccleſiaſte, verſet 9. prononcé à Charenton par DAVID EUSTACHE. *Charenton, Louis Vendoſme. 1660. in-8.°*

Sermon ſur les paroles du chap. XXVI. de S. Matth. verſ. 26. *Ceci eſt mon corps*, prononcé à Montpelier par DAVID EUSTACHE. *Charenton, Louys Vendoſme. 1650. in-8.°*

Sermon ſur la paſſion de Jeſus Chriſt, prononcé à

Montpellier par DAVID EUSTACHE. *Charenton, Louys Vendoſme. 1650. in-8.°*

2648. *A.* La conference faite par M.e GUILLAUME LE SUEUR, Miſſionnaire Controverſiſte, avec le ſieur LA FITE, Miniſtre de Puche; avec la lettre d'un des aſſiſtans à ladite conference. *Bourdeaux, G. de la Court. 1660. in-4.°*

2648. *B.* La Miniſtreſſe Nicole: dialogue Poictevin de Joſué & de Jacot; ou l'hiſtoire au vray de ce qui arriva chez le Miniſtre du Sou & dans le temple des Huguenots de Fontenay le premier jour de Mars 1665. en vers. *in-4.°*

2648. *C.* La relation veritable du defi qui a eſté fait au ſieur Claude, Miniſtre, de prouver par l'Ecriture & les Peres, la verité de ſa religion & la fauſſeté de la religion Catholique, Apoſtolique & Romaine; avec le refus qu'il a fait d'y repondre: par le ſieur COTHEREL, Miniſtre converti du dioceſe d'Agen. *Paris, veuve Jacques Boüillerot. 1680. in-4.°*

* Conferences des Proteſtans, oppoſées aux dix-ſept methodes du Clergé de France. *Paris. 1682. in-12.* D2. 1595.

2649. Le triomphe de la verité & de la paix; ou reflexions ſur ce qui s'eſt paſſé de plus important dans le dernier ſynode, au ſujet de M.r Saurin & Maty: par JEAN LOUIS BONVOUST. *Utrecht, Jean Broëdelet. 1731. in-8.°*

* Articuli in quos convenit inter Archiepiſcopos & Epiſcopos Eccleſiæ Anglicanæ in conventu habito Londini anno 1562. ad vitandas opinionum varietates in religione: quos typis mandari denuò juſſit Rex. *Londini, Roh. Barker. 1642. in-4.°* D2. 1829.

* Conſtitutiones, ſeu canones eccleſiaſtici ſynodi Cantuarienſis, inchoatæ Londini anno 1603. *Londini, Joh. Norton. 1604. in-4.°*

2650. Conference tenuë à Hampton-court entre les Eveques Anglois & les Puritains, au mois de Janvier 1604. en preſence du Roy d'Angleterre; avec les conſtitutions & canons eccleſiaſtiques de l'Evéque de Londres: trad. de l'Anglois en François. *Roüen, Jean Oſmont. 1605. in-8.°*

2651. A relation of the conference betweene Will. Lawd, and Fisher the Jeſuite; id eſt, relatio collationis inter Willelmum Lawd, tunc Epiſcopum Sancti Davidis, poſteà Archiepiſcopum Cantuarienſem, & Fisherum, Jeſuitam, habitæ juſſu Jacobi Regis: auctore eodem WILL. LAWD: Anglicè. *Londini, Rich. Badger. 1639. in-fol.*

2652. Labyrinthus Cantuarienſis; ſive reſponſio ad relationem collationis inter Willelmum Lawd, Archiepiſcopum Cantuarienſem, & Fisherum, Jeſuitam, habitæ: per THOMAM CARTWRIGT: Anglicè. *Pariſ. Joh. Billaine. 1658. in-fol.*

2653. A rational account of the grounds of Proteſtant religion; id eſt, vindicatio fundamentorum Eccleſiæ Proteſtantis Anglicanæ & collationis Guil. Lawd, Archiepiſcopi Cantuarienſis, adversùs reſponſionem Thomæ Cartwrigt: per EDUARDUM STILLINGFLEET: Anglicè. *Londini, H. Mortlock. 1681. in-fol.*

2653. *A.* Certamen religioſum; ſive collatio de præcipuis fidei controverſiis, inter Carolum I. Angliæ Regem, & Henricum, Marchionem Wigornienſem, habita in caſtello Raglan: autore THO. BAYLIE: Anglicè. *Londini, H. Hils. 1650. in-8.°*

2654. Protocollum, ſive acta colloquii Embdæ in Weſtfriſia habiti anno 1578. inter Anabaptiſtas & Calvinianos; cum præfatione JOANNIS, Ooſtfriſiæ Comitis, de hujus colloquii occaſione: omnia ex Saxonica in Belgicam linguam tranſlata à DOMINICO JULIO, Notario Imp. *Embdæ. 1579. in-4.°*

2655. Protocollum, ſive acta colloquii Leovardiæ in Friſia habiti anno 1596. inter RUARDUM ACRONIUM, Miniſtrum Calvinianum, & PETRUM VAN CEULEN, Mennoniſtam, ſive Anabaptiſtam; cum præfatione, in qua habetur Ordinum generalium hac de re ſententia: Belgicè. *Franckeræ. 1598. in-4.°*

* Acta quædam colloquii Ziriczeæ habiti. *Ziriczeæ. 1620. in-4.°* D2. 2522.

Motifs de Converſion.

* Eglogue de deux Bergers, demonſtrant comme la ville de Lyon a eſté reduite à la religion vrayement chreſtienne, par la pure predication de l'Evangile. *Lyon, Jean Saugrain. 1564. in-8.°*

* Confeſſion de foy faite par H. S. DU ROSIER, avec abjuration & deteſtation de la profeſſion Huguenotique; enſemble la refutation de pluſieurs poincts mis en avant par Calvin & Beze contre la foy & l'Egliſe Apoſtolique. *Paris, Sebaſt. Nivelle. 1573. in-8.°* D2. 1022.

* Tre lettere di GIOV. BRUNEO, Avvocato, ſopra la ſua caduta dalla Chieſa Romana, e ſuo rilevamento; trad. dal Franceſe da STEFANO BENEDETTI. *In Siena, Luca Bonetti. 1582. in-4.°*

2656. Le Capucin reformé de GASPAR MARTIN de Carpentras, declarant les cauſes de ſa converſion à l'Egliſe Reformée, refutant la reponſe d'A. B. C. contre ſa premiere declaration, ou decouvrant les erreurs & abus de l'Egliſe Romaine & de ſa Moinerie. *Geneve, Pierre Aubert. 1618. in-8.°*

2656. *A.* La converſion du ſieur de Vallié, avec la declaration des raiſons qui l'ont meu à abjurer l'hereſie de Calvin, & à s'unir à l'Egliſe Catholique, Apoſtolique & Romaine. *Paris, Antoine Eſtienne. 1618. in-8.°*

2657. The Bishop of London his Legacy, id eſt, Legatum Epiſcopi Londinenſis; ſive apologia D. KING, nuper Epiſcopi Londinenſis, rationes continens cur catholicam fidem fuerit amplexus: Anglicè. *1624. in-4.°*

* Lettres des ſieurs RIVET, LA MILLETIERE & DU MOULIN ſur la converſion dudit la Milletiere. *Sedan, J. Jaumon. 1634. in-8.°* D2. 1241.

2657. *A.* Reponſe à la declaration du ſieur Cupif, deſerteur de la foy: par un Preſtre Angevin. *Paris, Edme Martin. 1637. in-8.°*

2658. Lychnus Propheticus, oppoſitus veritatis Pontificiæ ſpeculo; hoc eſt, refutatio cauſarum, quibus inductus Dux Chriſtianus Wilhelmus, Marchio Brandeburg. à Lutheranis ad Eccleſiam catholicam ſe recepit: à CASP. ERASMO BROCHMAND. *Roſtochii, Joan. Hallervordius. 1640. in-4.°*

2659. Declaration de JEAN DE LABADIE, cy-devant Preſtre, Predicateur & Chanoine d'Amiens, contenant les raiſons qui l'ont obligé à quitter la communion de l'Egliſe Romaine, pour ſe ranger à celle de l'Egliſe Reformée. *Montauban, Phil. Braconier. 1650. in-8.°*

Lettre de JEAN DE LABADIE à ſes amis de la communion Romaine, touchant ſa declaration; diviſée en deux parties. *Montauban. Phil. Braconier. 1651. in-8.°*

2660. Premiere apologie pour Jean de Labadie, & pour la juſtice de ſa declaration contre la nouvelle Egliſe Romaine, convaincuë de n'eſtre ni de la foy ancienne, ni catholique, ni apoſtolique, & d'errer en pluſieurs points fondamentaux: par E. DUFEU, dit DE BLANC-MONT. *1651. in-8.°*

2661. Confutatio apologiæ Ducis Chriſtiani Wilhelmi; quatuor partibus abſoluta à CASP. ERASMO BROCHMAND, Selandiæ Epiſcopo. *Hafniæ, Joach. Moltken. 1653. in-4.°*

* Apologie de LOUIS LE MASSON, Docteur en theologie, cy-devant Preſtre & Curé en l'Egliſe Romaine; contenant les motifs qui l'ont obligé d'embraſſer la communion des Egliſes Reformées. *ſur l'imprimé à Montauban. 1657. in-8.°* D2. 1316.

* Les dernieres heures de M. P. DU MOULIN, decedé le 10. Mars 1658. enſemble le recüeil de pluſieurs vers faits à ſa memoire par divers Autheurs. *Charenton, René Rouſſeau. 1658. in-8.°* D2. 1314.

2662. Fax veritatis orthodoxæ, triginta ſex radiis ſeu rationibus converſionis ſuæ, & totidem notis veræ Eccleſiæ, ac ſolius Romanæ, etiam ex ipſiſmet Reformatæ Eccleſiæ Miniſtrorum doctrinis, illuſtrata à D. JOAN. GEORGIO, nobili Rhæto. *typis Monaſterii Einſidenſis. 1666. in-4.°*

2663. Reſponſe de CHARLES DRELINCOURT à la lettre ecrite par le Prince Erneſt, Landgrave de Heſſe, aux cinq Miniſtres de Paris. *Geneve, de Tournes. 1662. in-8.°*

* Les dernieres heures de M. DRELINCOURT, decedé à Paris le 3. Novembre 1669. *Geneve, Sam. de Tournes. 1670. in-8.°* D2. 1569.

2664. Les derniers diſcours de M. MORUS. *Amſterdam, Iſaac Elzevir. 1680. in-8.°*

2665. Lettre de Madame DE BRIEÜIL-BUTRÉ à Mademoiſelle de Bourneuf, ſur le ſujet de ſa converſion; avec la reponſe: quatrieme edition. *Charenton, Vendoſme. 1680. in-8.°*

Deux ſermons d'ISAAC SARRAU; le premier, Jeſus priant ſur la croix, Luc XXIII. 34. le ſecond, le figuier, Matth. XXI. 19. *Saumur & Niort. 1674. & 1683. in-8.°*

Les deux derniers ſermons de M. DAILLÉ, avec un abregé de ſa vie, & le catalogue de ſes œuvres. *Charenton, Petier. 1670. in-8.°*

Sermon de RENÉ BERTHEAU ſur le ch. IV. verſ. 1. 2. de la ſeconde epitre de S. Paul à Timothée. *Charenton, Varennes. 1676. in-8.°*

Deux ſermons de PIERRE ALLIX, l'un ſur les malheurs de l'impenitence, l'autre ſur les devoirs du ſaint miniſtere. *Charenton, Varennes. 1676. in-8.°*

2665. *A.* Lettre au P. Cyprien, Capucin, où, pour le detourner du deſſein d'apoſtaſier, on luy repreſentoit ce qui s'eſtoit paſſé en ſa preſence dans une diſpute entre un Preſtre Catholique & pluſieurs Miniſtres de la R. P. R. *Liege. 1697. in-8.°*

Traitez pour la Réunion.

2666. Epiſtolæ duæ duorum amicorum BART. LATOMI & JOAN. STURMII de diſſidio, periculoque Germaniæ, & per quos ſtet quominùs concordiæ ratio inter partes ineatur; item alia quædam ejuſdem STURMII de

emendatione Eccleſiæ, & religionis controverſiis. *Argentorati. 1540. in-8.°*

Amplior conſideratio decreti ſynodalis Tridentini de authentica doctrina Eccleſiæ Dei, de Latina veteri tranſlatione ſacrorum librorum, de catholica & orthodoxa expoſitione Scripturæ ſanctæ, de librorum publicatione per typographiam: autore THEODORO BIBLIANDRO. *1551. in-8.°*

Confeſſio doctrinæ Saxonicarum Eccleſiarum, ſynodo Tridentinæ oblata anno Domini MDLI. in qua videre eſt quinam è Catholicæ Eccleſiæ gremio refilierint, & per quos ſtet quominus Eccleſiæ pia concordia ſarciatur. *Baſileæ, Joan. Oporinus. 1552. in-8.°*

Syntagma eorum quæ nomine DD. Chriſtophori, Ducis Virtembergenſis, in ſynodo Tridentina per Legatos ejus acta ſunt: additâ ſunt exempla mandatorum & ſalvorum (ut vocant) conductuum, quorum ſit mentio in hoc ſyntagmate. *Baſileæ, Jacob. Parcus. 1551. in-8.°*

* Epiſtolæ duæ duorum amicorum BARTHOLOMÆI LATOMI & JOAN. STURMII de diſſidio, periculoque Germaniæ, & per quos ſtet quominùs concordiæ ratio inter partes ineatur; item alia quædam ejuſdem STURMII de emendatione Eccleſiæ, & religionis controverſiis. *Argentorati, Sam. Emmel. 1567. in-8.°* D2. 54.

2667. De vera pace Eccleſiæ, & de ſeditione duplici, eccleſiaſtica & politica, libelli duo: per MATTHÆUM JUDICEM. *Wiſmariæ. 1566. in-8.°*

Epiſtolæ duæ duorum amicorum, ex quibus vana flagitioſaque Pontificum Pauli III. & Julii III. & Cardinalis Poli & Stephani Gardineri, Pſeudocpiſcopi Wintonienſis, eorumque ſectatorum ratio intelligi poteſt. *in-8.°*

Appellatio Sacerdotum maritorum urbis Argentinæ, adverſùs inſanam excommunicationem Epiſcopi. *in-8.°*

JOH. OLEARII, Weſalienſis, diſputatio de cauſis, cur ab Eccleſia Romana Pontificia ſit facienda receſſio: accedit alia diſputatio in ſtatu judiciali, rectène factum ſit quòd à Papatu egreſſi, Monachorum religionem exploſimus. *Mulhuſii, Otto à Riſwick. 1589. in-8.°*

* Miniſtrorum Eccleſiæ Reformatæ in Belgio epiſtola ad authores libri Bergenſis, quem librum concordiæ appellant: Germanicè. *1580. in-4.°* D2. 366.

* Fundamentalis relatio JAC. ANDREÆ, Præpoſiti Tubingenſis, ad J. Sturmii, Rectoris Argentoratenſis, defenſionem libri concordiæ: Germanicè. *Tubingæ, Georg. Gruppenbach. 1581. in-4.°* D2. 366.

2668. Defenſio admonitionis Neuſtadiæ, contra apologiam Erfurtenſem: ſcripta ab aliquot ſtudioſis Theologiæ in ſchola Neuſtadiana. *Neuſtadii, Matth. Harniſch. 1586. in-4.°*

* De inſigni & manifeſto crimine falſi à Philippo Marbachio perpetrato, mentito nomine Facultatis theologicæ Academiæ Heidelbergenſis: neceſſaria commonefactio ad Clagenfurtenſem Eccleſiam in Carinthia, in qua ſtellio ille Rectorem ſcholæ agit. *Heidelbergæ. 1586. in-4.°* D2. 1650.

2669. Le pacifique; colloque de deux François, auquel il eſt montré combien eſt deplorable l'horrible effuſion de ſang chreſtien qui ſe fait depuis tant d'années ſous titre de religion; quel accord ſe pourroit trouver entre les Chreſtiens s'ils vouloient s'ecouter en un concile legitime, & combien il ſeroit neceſſaire de ſe reünir après tant de miſeres. *par Theophile Friderick. 1590. in-8.°*

Sermon du Cordelier aux Soldats, enſemble la reſponſe des Soldats au Cordelier; recüeillis de pluſieurs bons autheurs Catholiques: en vers. *in-8.°*

2670. Manuductio in viam pacis eccleſiaſticæ per archicatholicam fidem, ſalva libertate religionis, omni jurium genere defenſa: auctore JOSEPHO CASTIM. *Eleutheropoli, Godfr. Philadelphus. 1601. in-12.*

* GEORGII CASSANDRI conſultatio de articulis religionis inter Catholicos & Proteſtantes controverſis, ad Imperatores Ferdinandum I. & Maximilianum II. *Lugduni, Lazar. Zetzner. 1608. in-8.°* D2. 1968.

2671. Irenicum, ſive de unione & ſynodo Evangelicorum concilianda liber votivus: à DAVIDE PAREO. *Heidelbergæ, Joh. Lancellotus. 1615. in-4.°*

* DAVIDIS PAREI de pace & unione Eccleſiarum Evangelicarum oratio inauguralis, habita in ſolemni Univerſitatis Heidelbergenſis πανηγύρει 11. Aprilis 1616. cum brevi proteſtatione D. PAREI, cur adverſarios pacis & ſynodi reſponſo nullo dignetur. *Heidelb. Joh. Lancellotus. 1616. in-4.°* D2. 286.

* Examen edicti de pace religionis ſervanda in Germania, inter Romanæ & Auguſtanæ confeſſionis ſtatus, anno 1555. in comitiis Auguſtanis ſanciti; in XII. quæſtiones comprehenſum. *Mirandulæ, Joannes Beninceſa. 1617. in-4.°* D2. 347.

* Copie de la ſuite, ou ſeconde partie de la lettre de M. du Moulin, Miniſtre en l'Egliſe Reformée à Paris, omiſe de propos deliberé & par tromperie en l'édition de Schiedam; enſemble des ouvertures dudit ſieur pour travailler à l'union des Egliſes de la Chreſtienté, & à appaiſer les differends, &c. avec un advertiſſement preallable ſur la copie d'une autre lettre dudit du Moulin. *La Haye, Hillebrant Jacobſſe. 1617. in-4.°* D2. 1008.

* Fraterna & modeſta ad omnes Eccleſias Reformatas, pro unanimi in toto religionis Evangelicæ negotio conſenſu inter ſe conſti-

tuendo, exhortatio; nomine Fratrum Evangelicorum in regno Poloniæ exiſtentium edita. *Francofurti, Jonas Roſa. 1618. in-8.°* D2. 1904.

2672. Libre diſcours ſur l'etat preſent des Egliſes Reformées en France: auquel eſt traité des remedes propres à compoſer les differends en la religion, & eſteindre le ſchiſme. *1619. in-8.°*

* ANDREÆ RIVETI oratio de bono pacis & concordiæ in Eccleſia. *Lugduni Batavorum, Iſaac. Elzevir. 1620. in-4.°* D2. 2640.

2673. Tuba pacis, occenta Scioppiano belli ſacri claſſico; Salpiſte THEODOSIO BERENICO, ſive MATTHIA BERNEGGERO. *Auguſtæ Trebocorum, vel Argentorati, Nicol. Wyriot. 1621. in-4.°*

Quæſtio capitalis juris publici: *Sint-ne Proteſtantes jure Cæſareo hæretici, & ultimo ſupplicio afficiendi*, contra Gaſp. Scioppii claſſicum ſanguinarium, tractata à JUSTO MEIERO; ubi jus omne Juſtiniani & Theodoſiani codicis de gravioribus Hæreticorum pœnis, & alia multa juris civilis loca explicantur. *Argentorati, Nic. Wyriot. 1621. in-4.°*

* Syllabus aliquot ſynodorum & colloquiorum, quæ, auctoritate Cæſarum & Regum, ſuper negotio religionis ad controverſias conciliandas indicta ſunt; Doctorum item aliquot ac piorum virorum utriuſque religionis, tam Catholicæ-Romanæ, quàm Proteſtantium, libri & epiſtolæ, vel ex iis excerpta; ex quibus videri poteſt quàm non ſit difficilis controverſiarum in religione conciliatio, ſi pugnandi, vincendique animus abſit, veritatis verò ſtudium cum pacis ſtudio conjungatur. *Aureliæ. 1628. in-4.°* D2. 739.

2674. JOH. FORBESII Irenicum, amatoribus veritatis & pacis in Eccleſia Scoticana. *Aberdoniæ, Edvard. Rabanus. 1629. in-4.°*

2675. Anonymi (F. JOSEPHI HALLI) diſſertatio de pace & concordia Eccleſiæ: edita per IRENÆUM PHILALETHEN: editio ſecunda. *Eleutheropoli, Godfrid. Philadelphus. 1630. in-12.*

2676. Ars nova dicto ſacræ Scripturæ unico ſuccandi è Pontificiis plurimos in partes Lutheranorum; detecta & ſuggeſta Georgio Calixto & Conr. Horneio: authore BARTHOLDO NIHUSIO. *Hildeshamii, Joan. Blankenberg. 1632. in-4.°*

GEORGII CALIXTI tractatus de arte nova, quam nuper commentus eſt BARTHOLDUS NIHUSIUS. *Francofurti, Sim. Beckenſteinius. 1632. in-4.°*

* Moderationis motiva in controverſia inter Lutheranos & Calviniſtas: à CHRISTOPHORO DONAWERS: Germanicè. *Francofurti, Joh. Frid. Weitz. 1633. in-4.°* D2. 2678.

* Diſſertatio theologica de ſarcienda Eccleſiarum concordia, & leniendo in Eccleſiis Reformatis diſſidiorum ſcandalo; in qua tentatur reconciliatio utriuſque partis Evangelicorum in articulis fidei primariis, imprimis verò de perſona Chriſti & ſacra cœna Domini: authore PHIL. SNABELIO. *Francofurti, Joh. Frid. Weiſſius. 1633. in-4.°* D2. 2678.

2677. JOHAN. HIMMELII collegium Irenicum; ſeu de modo Lutheranam Eccleſiam cum Calviniana conciliandi, diſputationes octo. *Ienæ, typis Weidnerianis. 1634. in-4.°*

Diſputationes XIII. anti-Calvinianæ: præſide JOH. HIMMELIO. *Ienæ. 1633. in-4.°*

JOH. HIMMELII vana victoria Calviniana XIII. diſputationibus anti-Crocio-Bergianis demonſtrata. *Ienæ, Chriſt. Weidner. 1637. in-4.°*

JOH. HIMMELII commentarius in epiſtolam Pauli ad Galatas & ad Philemonem: item compendium diſputationum theologico-ſcholaſticarum. *Ienæ. 1641. in-4.°*

JOSUÆ STEGMANNI controverſiarum de Eccleſia Viatorum Dodecas, quòd Eccleſia Pontificia deferenda ſit, & Lutherana capeſſenda. *Rintelii, Petr. Lucius. 1641. in-4.°*

Scholia epiſtolica à JOH. STRALIO collecta ex commentationibus SS. Patrum in epiſtolas feſtivales, & in partes duas diſtributa. *Helmeſtadii, Henning. Muller. 1642. in-4.°*

* RUPERTI MELDENII paræneſis votiva pro pace Eccleſiæ, ad Theologos Auguſtanæ confeſſionis. *1634. in-4.°* D2. 2678.

* Anonymi theoria de conſiliis eccleſiaſticæ pacis inter Eccleſias chriſtianas capeſſendis; cum paræneſi ad lectorem. *1634. in-4.°* D2. 2678.

* De pacis Eccleſiæ rationibus inter Evangelicos uſurpandis, & de Theologorum fundamentali conſenſu in colloquio Lipſienſi inito, ſententiæ Jo. DAVENANTII, TH. MORTONI & JOS. HALLI, JOH. DURÆO traditæ, & ab ipſo editæ. *1634. in-4.°* D2. 2678.

* De univerſi orbis Chriſtiani pace & concordia per Cardinalem Richelium conſtituenda, epiſtola ad eundem per T. B. MILLETERIUM. *Pariſ. 1634. in-8.°* D2. 1241.

* Epiſtola de unione Proteſtantium & Evangelicorum Marpurgi in Haſſia: Germanicè. *Bremæ. 1635. in-4.°* D2. 2678.

2678. JOH. MATTHÆI MEYFARTI diſſertatio Academica de concilianda pace inter Eccleſias per Germaniam Evangelicas. *Schleuſingæ, Petr. Faber. 1636. in-4.°*

Diſſertatio theologica de ſarcienda Eccleſiarum concordia, & leniendo in Eccleſiis Reformatis diſſidiorum ſcandalo; in qua tentatur reconciliatio utriuſque partis Evangelicorum in articulis fidei primariis, imprimis verò de perſona Chriſti & ſacra cœna Domini:

authore PHIL. SNABELIO. *Francofurti, Joh. Frid. Weissius. 1633. in-4.°*

RUPERTI MELDENII parænesis votiva pro pace Ecclesiæ, ad Theologos Augustanæ confessionis. *1634. in-4.°*

Anonymi theoria de consiliis Ecclesiasticæ pacis inter Ecclesias christianas capessendis; cum parænesi ad lectorem. *1634. in-4.°*

De pacis Ecclesiæ rationibus inter Evangelicos usurpandis, & de Theologorum fundamentali consensu in colloquio Lipsiensi inito, sententiæ JO. DAVENANTII, TH. MORTONI & JOS. HALLI, JOH. DURÆO traditæ, & ab ipso editæ. *1634. in-4.°*

Declaratio JOHAN. DURÆI de legitimatione sua in consiliis ecclesiasticæ pacis, via theologica inter Evangelicos tractandis; institutâ propter rumores qui, in præjudicium tractatuum in Ecclesia Suetica susceptorum, sparsi fuerunt de Duræo, quòd legitima authoritate in hac re tractanda destituatur. *1637. in-4.°*

Episcoporum & Cleri Sueciæ censura de instituto & actionibus Jo. Duræi in oblato pacis & concordiæ ecclesiasticæ inter Lutheranos & Reformatos Calvinianos conciliandæ studio. *1638. in-4.°*

Summa capita rerum in studio concordiæ evangelicæ perfequendo tractatarum cum præcipuis Ecclesiæ Sueciæ Antistitibus & Theologis; quæ Johannes Duræus consignare consultum putavit, ad debitam informationem aliorum ex ordine ecclesiastico & civili eminentium virorum, qui anno. 1638. ad regni comitia in Januario celebranda Stockholmiam convocantur. *in-4.°*

JOHAN. DURÆI consultatio theologica super negotio pacis ecclesiasticæ promovendo, Facultati Theologicæ Upsaliensi exhibita; cui addita est propositio de quærendæ concordiæ principiis, conventui Holmensi ab eodem Duræo oblata; necnon ejusdem ad synodos Belgicas epistola. *Londini, Andr. Crooke. 1641. in-4.°*

Copia litterarum quibus dissidentes in rebus fidei ab Ecclesia Catholica Romana in regno Poloniæ & Ducatu Lithuaniæ ad reconciliationem cum ea invitantur; cum responsis dissidentium ad easdem. *Dantisci. 1645. in-4.°*

Moderationis motiva in controversia inter Lutheranos & Calvinistas: à CHRISTOPHORO DONAWERS: Germanicè. *Francofurti, Johan. Frid. Weitz. 1633. in-4.°*

Epistola de unione Protestantium & Evangelicorum, Marpurgi in Hassia: Germanicè. *Bremæ. 1635. in-4.°*

Acta collationis amicæ per litteras institutæ inter HIERONYMUM SIEVERTUM & JOHANNEM DURÆUM de concordiæ inter Protestantes procurandæ mediis & consiliis; quibus additur enarratio colloquii habiti Magdeburgi inter Joh. Bottigerum & Johannem Duræum. *Cassellis, Salom. Schadewitzius. 1672. in-4.°*

* Jugement de M. DU MOULIN sur le livre du sieur de la Milletiere, *de pace & concordia. 1636. in-8.°* D2. 1241.

2679. JOAN. DALLÆI adversùs Milleterianam de conciliandis religionibus sententiam, disputatio: divisa in partes duas; quarum prior est, de Primatu, de Eucharistia, justificatione Sanctorum, invocatione & precibus pro mortuis; altera de natura & gratia, & æterna prædestinatione. *1637. in-8.°*

* Declaratio JOHAN. DURÆI de legitimatione sua in consiliis ecclesiasticæ pacis, via theologica inter Evangelicos tractandis; institutâ propter rumores qui, in præjudicium tractatuum in Ecclesia Suetica susceptorum, sparsi fuerunt de Duræo, quòd legitima authoritate in hac re tractanda destituatur. *1637. in-4.°* D2. 2678.

* Summa capita rerum in studio concordiæ Evangelicæ perfequendo tractatarum cum præcipuis Ecclesiæ Sueciæ Antistitibus & Theologis; quæ Johannes Duræus consignare consultum putavit, ad debitam informationem aliorum ex ordine ecclesiastico & civili eminentium virorum, qui anno 1638. ad regni comitia in Januario celebranda Stockholmiam convocantur. *in-4.°* D2. 2678.

2680. De pace inter Evangelicos procuranda sententiæ quatuor, prima THOMÆ MORTONI, secunda JO. DAVENANTII, tertia JOSEPHI HALLI, quarta Pastorum Ecclesiæ Gallicanæ; traditæ pridem Johanni Duræo, Scoto: accessit syllabus eorum qui de hoc argumento antehac scripserunt. *Londini, Gualter. Hammond. 1638. in-12.*

* Episcoporum & Cleri Sueciæ censura de instituto & actionibus Jo. Duræi in oblato pacis & concordiæ ecclesiasticæ inter Lutheranos & Reformatos Calvinianos conciliandæ studio. *1638. in-4.°* D2. 2678.

2681. Pax in terra; seu tractatus de pace ecclesiastica, ostendens qualis & quibus hæc rationibus olim in Ecclesia propagata, & nunc propaganda: authore THOMA HAYNE. *Londini, Joh. Norton. 1639. in-8.°*

* JOHAN. DURÆI consultatio theologica super negotio pacis ecclesiasticæ promovendo, Facultati Theologicæ Upsaliensi exhibita; cui addita est propositio de quærendæ concordiæ principiis, conventui Holmensi ab eodem Duræo oblata; necnon ejusdem ad synodos Belgicas epistola. *Londini, Andr. Crooke. 1641. in-4.°* D2. 2678.

2682. Via ad pacem ecclesiasticam; in qua continentur, confessio fidei secundùm concilium Tridentinum, confessio fidei Augustana, consultatio CASSANDRI, annotata HUG. GROTII in hanc consultationem, & ejusdem GROTII poëma de baptismate, poëma de Eucharistia, disquisitio Pelagiana. *1642. in-8.°*

2683. HUG. GROTII votum pro pace ecclesiastica, contra examen Riveti & alios irreconciliabiles. *1642. in-8.°*

HUG. GROTII animadversiones in animadversiones Riveti. *1642. in-8.°*

Riveriani Prodromi, Milleterium turbarum & calumniarum iniquè arcessentis, crucifragium: ejusdem serio-ludicra Milleterii opera, suam, in pacificandis religionis

religionis controverſiis, fidem & conſtantiam tuentis. *Pariſiis. 1642. in-8.°*

2684. Reſponſe à trois lettres du ſieur la Milletiere, ſur ſes moyens de réunion en la religion: par ANDRÉ RIVET; avec la defenſe du meſme RIVET contre les calomnies du ſieur la Milletiere en ſon pretendu Catholique reformé: plus, une lettre d'un docte perſonnage ſur le meſme traité. *Quevilly, J. Berthelin. 1642. in-8.°*

2685. Rivetiani apologetici pro ſchiſmate, contra votum pacis facti, diſcuſſio: authore HUG. GROTIO. *Irenopoli, Heſychius Candidus. 1645. in-8.°*

2686. Tractatus theologicus de uniendis Chriſtianorum animis in fide illibata; quo demonſtratur quibus mediis religionum varietas aboleri ſalva veritate, & unitas reſtitui poſſit & debeat: authore ALARDO VAECK. *Amſtelodami, Joan. Janſſonius. 1645. in-4.° 2. tom. 1. vol.*

* Copia litterarum, quibus diſſidentes in rebus fidei ab Eccleſia Catholica Romana in regno Poloniæ & Ducatu Lithuaniæ, ad reconciliationem cum ea invitantur; cum reſponſis diſſidentium ad eaſdem. *Dantiſci. 1645. in-4.°* D2. 2678.

* De chriſtiana inter Europæos Evangelicos concordia, five tolerantia in charitate ſtabilienda, tractatus, nudam & ſimplicem majoris operis delineationem exhibens. *1647. in-4.°* D2. 1151.

2687. JOH. CONR. DANNHAWERI myſterium ſyncretiſmi detecti, proſcripti, & ſymphoniſmo compenſati. *Argentorati, Frid. Spoor. 1648. in-4.°*

* Criſis anticriſios & triga, opiſodromos; ſive examen & excuſſio judicii Joannis Geor. Dorſchæi, quo judicium theologicum Erneſti de Euſebiis ſuper quæſtione, an pax, qualem deſiderant Proteſtantes, ſit ſecundùm ſe illicita, cenſuit: authore CHRISTIANO FIDELI, Concordienſi. *Concordiæ. 1648. in-4.°* D2. 262.

* Judicium GEORGII CALIXTI de controverſiis theologicis quæ inter Lutheranos & Reformatos agitantur, & de mutua partium fraternitate atque tolerantia propter conſenſum in fundamentis. *Francofurti, Joannes Fridericus Weiſſius. 1650. in-4.°* D2. 158.

2688. GEORGII WICELII via regia; ſive de controverſis religionis capitibus conciliandis ſententia, juſſu Ferdinandi I. Cæſaris, conſcripta; & alia de pace & reformatione Eccleſiæ, necnon de concilii Tridentini iniquitate opuſcula diverſorum; cum præfationibus CONRINGII. *Helmeſtadii, Henning. Muller. 1650. in-4.°*

* D. JOANNIS HULSEMANNI judicium de Calixtino deſiderio, & ſtudio farciendæ concordiæ eccleſiaſticæ. *Lipſiæ, typo Ritzſchiano. 1651. in-4.°* D2. 158.

* GEORGII CALIXTI deſiderium & ſtudium concordiæ eccleſiaſticæ. *Lugduni Batavorum, Joan. Maire. 1651. in-4.°* D2. 2796.

2689. Valeriani Magni, Capucini, methodus ἀμέθοδος & ignis fatuus; ſive primò, examen theologicum novæ methodi ab ipſo procuſæ, ad retrahendos Proteſtantes ſub jugum Pontificis; ſecundò, refutatio libelli alterius, quem poſteà ſub titulo *Lucis in tenebris lucentis* emiſit: utrique inſeritur integer textus opuſculi monachalis, addunturque ad calcem obſervationes aliquot theologicæ in epiſtolam peremptoriam Erneſti Landgravii, inſcriptam Doctori Calixto XXVI. Feb. MDCLIV. authore SAMUELE MARESIO. *Groningæ, Joan. Nicolaus. 1654. in-4.°*

SAM. MARESII diſſertatio theologica de uſu & honore ſacri miniſterii in Eccleſiis Reformatis, adversùs libellum inſcriptum: *Ad legem & teſtimonium, ſive erotematica propoſitio*, &c. editio altera, nova mantiſſa auctior. *Groningæ, Franciſ. Broncherſtius. 1658. in-4.°*

SAM. MARESII theologus paradoxus retectus & refutatus; ſive exercitationes Academicæ in XII. Giſb. Voëtii diſputationes paradoxas: editio ſecunda. *Groningæ, Franc. Broncherſtius. 1658. in-4.°*

SAM. MARESII oratio theologica de duobus extremis in peſte declinandis; cui, ob affinitatem materiæ, adjungitur diatriba, qua diſquiritur an poſſit & debeat homo Chriſtianus in ſuis morbis medicos advocare, & eorum curæ ſe committere. *Groningæ, Franc. Broncherſtius. 1656. in-4.°*

Ampliſſimi viri conſideriationes erotematicæ circa fœnus Trapeziticum, cum SAM. MARESII ad eas reſponſione: præmittitur ejuſdem præfatio de famoſa præfatione, nuper admodum prefixa libro qui inſcribitur: *Nova philoſophia reformata. Groningæ, Franc. Broncherſtius. 1657. in-4.°*

2690. Actes authentiques des Egliſes Reformées de France, Germanie, &c. touchant la paix fraternelle que tous les ſerviteurs de Dieu doivent entretenir avec les Proteſtants; raſſemblés en un par DAVID BLONDEL. *Amſterdam, Jean Blaeu. 1655. in-4.°*

* SEBASTIANI COMBERI, Campodunenſis, candor evangelicus, ſive ad concordiam religionis inter Evangelicos conſtituendam candida & amica cohortatio. *1657. in-4.°* D2. 280.

2691. Miſſilia ſacra; ſive de mutua Chriſtianorum unione comparanda & conſervanda cum iis qui ſectantur pacem & charitatem; item de Judæorum converſione ad Jeſum Chriſtum: collectore ABRAH. BORCELIO.

Trajecti ad Rhenum, Giſb. Zylius, &c. 1659. in-12.

2692. Hyæna Friburgica ab ovili Chriſti depulſa; ſeu Irenici Catholici Th. Henrici, Epiſcopi Chryſopolitani, elenchus ad ſolennem diſputationem propoſitus à JOH. CONR. DANNHAWERO. *Argentorati, Aut. Haug. 1661. in-4.°*

Memoria Lutheri renovata, ſub præſidio DANNHAWERI ad ſolemne examen propoſita. *Argentorati, 1661. in-4.°*

Diſſertatio theologica de fato flagelli Turcici, fatique luce, divinæ iræ Ottomannica tela in Chriſtianos vibrantis, cauſas, limiteſque perpendens: à JOH. CONR. DANNHAWERO. *Argentorati. 1664. in-4.°*

Θεῖα Thearchiæ, ſive divinæ providentiæ extra ordinem mira, definita & exemplis illuſtrata; præſide JOH. CONR. DANNHAWERO ad publicum examen propoſita. *Argentorati. 1664. in-4.°*

Colluvies Quackerorum, ſecundùm ortum, progreſſum & dogmata monſtruoſa, delineata: autore JOAC. ZENTGRAFIO, moderatore JOH. CONR. DANNHAWERO. *Argentorati. 1665. in-4.°*

Gamaliel Hebræo-Teuto, Sanguiſtitii conciliator, ancipitii ſequeſter, pacis Conſus: interprete JOH. CONR. DANNHAWERO. *Argentorati. 1665. in-4.°*

Diſſertatio hiſtorico-theologica, inſtituta ad collationem Carthagin. inter Catholicos & Donatiſtas: cui adjectus Sigalion, ſive dialogus apologeticus pro myſterio ſyncretiſmi detecti: autore JOH. CONR. DANNHAWERO. *Argentorati. 1668. in-4.°*

2693. MATTHÆI BOCHARTI diallacticon, ſeu tractatus de conciliandis in religionis negotio Proteſtantium animis. *Sedani, Franc. Chayer. 1662. in-8.°*

2694. JOHANNIS DURÆI Irenicorum tractatuum prodromus, in quo præliminares continentur tractatus; 1.° de pacis eccleſiaſticæ remoris è medio tollendis; 2.° de concordiæ evangelicæ fundamentis ſufficienter jactis; 3.° de reconciliationis religioſæ procurandæ argumentis & mediis; 4.° de methodo inveſtigatoria ad controverſias omnes, ſine contradicendi ſtudio & præjudicio, pacificè decidendas. *Amſtelodami, Joan. Henr. Boom. 1662. in-8.°*

2695. Tractatus de concordia chriſtiana, in quo agitur de cauſis diſcordiarum inter chriſtianos regnantium, de malis inde obortis, de rationibus impellentibus chriſtianos ad citam concordiam, & de mediis illius acquirendæ: authore L. A. BELLARCE. *Lugduni Batavorum, Thom. Hoorn. 1663. in-12.*

2696. BERN. BECKMANNI methodus conciliandi Eccleſias Proteſtantium, omniumque aliorum Chriſtianorum, opinionibus licet diſcrepantium, in fundamento fidei tamen convenientium. *Francofurti ad Oderam. 1663. in-8.°*

2697. Réponſe ſommaire au livre de M. le Cardinal de Richelieu, intitulé: *Traité pour convertir ceux qui ſe ſont ſeparés de l'Egliſe:* par le ſieur R. DE LA RUELLE (THEODORE MAIMBOURG) avec une petite préface de M. SAMUEL DESMARETS. *Groningue, Jean Gillot. 1664. in-4.°*

2698. La réunion du Chriſtianiſme, ou la maniere de rejoindre tous les Chrétiens ſous une ſeule confeſſion de foy. *Saumur, Reué Peau. in-8.°*

* Gamaliel Hebræo-Teuto, Sanguiſtitii conciliator, ancipitii ſequeſter, pacis Conſus: interprete JOH. CONR. DANNHAWERO. *Argentorati. 1665. in-4.°* D2. 2692.

2699. Hecatombe calumniarum in ara veritatis mactata à MICH. LITSICH, quibus famoſus libellus Martini Grellii Principes, Status, Ordineſque Imperii & omnes confeſſioni Auguſtanæ addictos, contra pacis publicæ icta fœdera, contumelioſè proſcidit. *Argentorati. 1666. in-12.*

* Diſſertatio hiſtorico-theologica, inſtituta ad collationem Carthaginienſem inter Catholicos & Donatiſtas: cui adjectus Sigalion, ſive dialogus apologeticus pro myſterio ſyncretiſmi detecti: authore JOH. CONR. DANNHAWERO. *Argentorati. 1668. in-4.°* D2. 2692.

* Orthodoxia, juxta ſeriem articulorum formulæ concordiæ, ex Dei verbo & Theologorum ſaniorum ſcriptis per theſin ſolidè demonſtrata, in antitheſi cuivis articulo annexa, ab Hæreticorum corruptelis ſuccinctè vindicata; per JOHANNEM NICOLAUM MISLERUM, Th. D. *Gieſſæ, Frid. Kargerus. 1669. in-4.°* D2. 129.

2700. La réunion du Chriſtianiſme, ou la maniere de rejoindre tous les Chrétiens ſous une ſeule confeſſion de foy: par J. D'HUISSEAU, Miniſtre à Saumur. *Saumur, Reué Peau. 1670. in-12.*

2701. Remarques ſur un livre intitulé, *La réunion du Chriſtianiſme, ou la maniere de rejoindre tous les Chreſtiens ſous une ſeule confeſſion de foy. 1670. in-12.*

Remarques ſur les remarques faites depuis peu ſur le livre intitulé, *La réunion du Chriſtianiſme. 1670. in-12.*

2702. Remarques ſur les remarques faites ſur le livre intitulé, *La réunion du Chriſtianiſme. 1670. in-12.* D2. 2701.

2703. FRID. GESENII Irenæus Philalethes; ſeu diſquiſitio ſuper communi argumento unionis eccleſiaſticæ, in qua ſyllogiſmus pacificus examinatur, &, an mutuam inter Proteſtantes vel pacem, vel tolerantiam conſequentia neceſſaria inferat, expenditur; deſtinata judicio pacificatorum Joh. Duræi & Joh.

Melleti. *Siendaliæ, Andr. Güſſovius. 1671. in-8.°*

* Velitatio epiſtolaris, theologica, inter PETRUM CUTSEMIUM & MATTHIAM HOE ab HOENEGG, ſuper quæſtione, an conſultum ſit Eccleſiam Lutheranam deſerere, & ad Pontificiam ſe conferre. *Wittebergæ primum edita anno 1623. poſteà recuſa anno 1672. in-4.°* D2. 2604.

* Acta collationis amicæ per littcras inſtitutæ inter HIERONYMUM SIEVERTUM & JOHANNEM DURÆUM de concordiæ inter Proteſtantes procurandæ mediis & conſiliis; quibus additur enarratio colloquii habiti Magdeburgi inter Joh. Bottigerum & Johannem Duræum. *Caſſellis, Salomon Schadewitzius. 1672. in-4.°* D2. 2678.

2704. Le tombeau des controverſes, ou le royal accord de la paix avec la pieté. *Amſterdam, Max. Lucas. 1672. in-12.*

2705. Le tombeau des controverſes, ou le royal accord de la paix avec la pieté. *Leyde. Theod. Dirquan. 1673. in-12.*

* FRID. SYLVII diſcurſus de revolutionibus anni 1672. in Fœderata Belgica. *Amſtelodami, Jo. Jauſſonius à Waesberge. 1673. in-12.* D2. 1501.

2706. Réponſe à la methode de M. le Cardinal de Richelieu: par le ſieur MARTEL, Miniſtre & Profeſſeur en théologie. *Quevilly, Jean Lucas. 1674. in-4.°*

2707. FRIDER. GESENII liber de unione eccleſiaſtica: accedit in fine MOSIS AMYRALDI conſilium, quo modo ſe gerere debeat apud illos quibuſcum habitat is, qui diverſæ religionis eſt, & quales præſiciendi Eccleſiæ Miniſtri ab alterius religionis Patronis. *Hermipoli, Thom. Schroeder. 1677. in-4.°*

2708. Propoſitions & moyens pour parvenir à la réunion des deux religions en France: par le ſieur DISE, Miniſtre de Die en Dauphiné. *Paris. 1677. in-4.°*

2709. De vera & unica via concordiæ inter Chriſtianas Eccleſias conciliandæ: authore RICH. BAXTERO: Anglicè. *Londini, John Haneock. 1680. in-8.°*

2710. Moyens ſûrs & honneſtes pour la converſion de tous les Heretiques; & avis & expediens ſalutaires pour la reformation de l'Égliſe: *Cologne, P. Marteau. 1681. in-12. 2. tom. 1. vol.*

2711. Breviarium theologicum; ſeu præcipuarum controverſiarum inter Theologos Auguſtanæ confeſſionis, poſt publicatum librum concordiæ agitatarum, theologica conſideratio: autore AUGUSTO VARENIO, theologiæ Doctore. *Roſtochii, vidua B. Joh. Kilii. 1682. in-4.°*

2712. Li veri è ſicuri modi politici è morali per la converſione di tutti gli Eretici; con gl' awiſi ed eſpedienti ſalutari per la riforma della Chieſa. *1683. in-12.*

2713. Reflexions ſur l'union que les Calviniſtes ont faite avec les Luthcriens. *Suivant la copie imprimée à Paris, André Pralard. 1683. in-12.*

Lettre ſur l'eſtat preſent des Egliſes Reformées de France. *au Deſert, Pierre le Sincere. 1683. in-12.*

Tolerance des religions: par J. BASNAGE. *Rotterdam, Henry de Graef. 1684. in-12.*

Lettre de quelques Proteſtans pacifiques, au ſujet de la réunion des religions, à l'aſſemblée du Clergé de France, qui doit ſe tenir à Saint Germain en Laye au mois de May 1685. *1685. in-12.*

2714. The Proteſtant reconciler, id eſt, conciliator Proteſtans; ſive tractatus paræneticus, ut in articulis indifferentibus & non neceſſariis, amore pacis, diſſentientes tolerentur: per anonymum; Anglicè: editio ſecunda. *Londini, Awusham Churchil. 1683. in-8.°*

2714. *A.* Tuba pacis ad univerſas diſſidentes in Occidente Eccleſias; ſeu diſcurſus theologicus de unione Eccleſiarum, Romanæ & Proteſtantium, deque amica compoſitione controverſiarum fidei inter hoſce cœtus: per MATTHÆUM PRÆTORIUM. *Coloniæ, Jo. Paulus. 1685. in-4.°*

2715. Etat des Reformés en France, où l'on fait voir que les edits de pacification ſont irrevocables, que néanmoins on les renverſe entierement, & que par là on ote aux Reformés tous les moyens de vivre & de ſubſiſter; en deux parties. *La Haye, Barent Beeck. 1685. in-12.*

Apologie du projet des Reformés de France, fait au mois de May 1683. pour la conſervation de la liberté de conſcience & de l'exercice public de religion, que les edits & traitez de pacification leur accordent; contenant la ſuite de l'eſtat des Reformés, où l'on rapporte les traitements qu'ont ſouffert ceux qui ſe ſont aſſemblez pour prier Dieu dans des lieux que l'on a interdits au prejudice des edits de pacification. *La Haye, Barent Beeck. 1685. in-12.*

* Lettre de quelques Proteſtans pacifiques, au ſujet de la réunion des religions, à l'aſſemblée du Clergé de France, qui doit ſe tenir à Saint Germain en Laye au mois de May 1685. *1685. in-12.* D2. 2713.

2716. PHILIPPI A LIMBORCH, ſacræ theologiæ inter Remonſtrantes Profeſſoris, theologia chriſtiana, ad praxin pietatis ac promotionem pacis chriſtianæ unicè directa.

Amſtelodami, Henr. Weſtenius. 1686. in-4.°

2716. *A.* Lettres aux Catholiques Romains: premiere partie, contenant des reflexions ſur les grands maux qu'on fait ſouffrir aux Reformez; avec une naive expoſition des dogmes, du culte, du regime eccleſiaſtique, & de la morale de la religion Reformée, en forme de confeſſion de foy: adreſſées par une epitre particuliere à Louis le Grand, Roy de France & de Navarre. *au Deſert. 1687. in-12.*

2717. PHILIPPI A LIMBORCH de veritate religionis chriſtianæ, amica collatio cum erudito Judæo. *Goudæ, Juſtus ab Hoeve. 1687. in-4.°*

2718. JOH. HENR. HEIDEGGERI in viam concordiæ Proteſtantium eccleſiaſticæ introductio. *Amſtelodami, Henricus Weſtein. 1687. in-8.°*

2719. DAN. SEVERINI SCULTETI animadverſiones ad nuperum ſcriptum Petri Jurii, unionem Eccleſiæ Evangelicæ & Reformatæ concernens. *Hamburgi, Petrus Grooten. 1687. in-8.°*

2720. Traité de la concorde eccleſiaſtique des Proteſtans; dans lequel on fait voir que la difference des ſentiments qu'il peut y avoir entr'eux, ne doit point empêcher leur réunion: par ANT. TEISSIER. *Amſterdam, (Geneve) Charles Duchefne. 1687. in-12.*

2721. Traité de la concorde eccleſiaſtique des Proteſtans; où l'on fait voir que la difference des ſentimens qu'il peut y avoir entr'eux, ne doit point empeſcher leur réunion. *Amſterdam, Charles Duchefne. 1687. in-12.*

Exhortation adreſſée aux Proteſtans, contenant les raiſons qui doivent les obliger à ſe reünir enſemble. *Amſterdam, Charles Duchefne. 1687. in-12.*

2722. De pace inter Proteſtantes ineunda conſultatio; ſive diſquiſitio circa quæſtiones de Gratia, quæ remorantur unionem Proteſtantium utriuſque confeſſionis Auguſtanæ & Reformatæ, & circa rationem qua hæ lites & aliæ componi poſſint: authore PET. JURIO. *Ultrajecti, Franc. Halma. 1688. in-8.°*

2723. Avertiſſement chreſtien ſur la réunion des Proteſtants de la confeſſion d'Auſbourg à l'Egliſe Romaine; traduit de l'Allemand de G. H. HEBERLIN en François par A. D. S. ſieur DE MONTNORT le fils. *Tubingue, Brunn. 1688. in-12.*

2724. *Εἰρηνικὸν*, ſeu pacis conſilium pro ineunda unione & concordia inter fratres Proteſtantes Auguſtanæ & Helveticæ, cæteriſque cognatis confeſſionibus addictos, imprimis in Hungaria, ſaluberrimum, pandens ſimul brevem controverſiæ enarrationem, & ſententiæ utriuſque partis de Euchariſtia veram, ante reformationem, originem: authore FR. FORIS OLROKOCSI, Hungaro. *Franekeræ, Joh. Gyzelaar. 1692. in-8.°*

2725. *SEDER OLAM*, ſive ordo ſeculorum; hiſtorica enarratio doctrinæ. *apud Batavos. 1693. in-12.*

2726. SAMUELIS DE PUFENDORF jus feciale divinum; ſive de conſenſu & diſſenſu Proteſtantium exercitatio poſthuma. *Lubecæ. 1695. in-8.°*

2727. La balance de religion & de politique; ou reflexions pour faire voir que les Reformés de France ont droit de pretendre d'eſtre compris favorablement, par la mediation des Puiſſances Proteſtantes, dans le traité de paix qui terminera la preſente guerre. *Philadelphie, Henri le Sincere. 1697. in-12.*

2728. Jus Dei fœderale, delineatum à JOH. WOLLFG. JAGERO, ubi ad examen vocatur Pufendorfii jus feciale divinum; operis majoris de fœdere gratiæ, ejuſque ſponſore prodromus. *Tubingæ, Joh. Conr. Reiſius. 1698. in-8.°*

J. B. ESTENHUSII epiſtola antapologetica pro libro B. de Pufendorf de jure feciali divino, Joh. Wolfg. Jægeri epiſtolæ apologeticæ oppoſita. *Magdeburgi, Frid. Groſchuff. 1700. in-8.°*

2729. Via ad pacem inter Proteſtantes reſtaurandam, ſtrata per colloquia ſolennia, atque alia pacificorum ſcripta Irenica, quæ Calixtina comitatur epicriſis: curante FRID. ULR. CALIXTO. *Helmeſtadii, Georg. Wolfg. Hammius. 1700. in-4.°*

* EUSEBII PACIANI epiſtolæ Irenicæ ad Theologos Lipſienſes & ad ſtudioſos juvenes; addita eſt miſſæ parænetica. *Irenopoli. 1701. in-4.°* D2. 393.

2730. Animadverſiones ad Bened. Piſcleti diſſertationem de conſenſu ac diſſenſu inter Reformatos & Auguſtanæ confeſſionis Fratres; editio ſecunda: authore M. JOH. MOEBIO, ſacræ theologiæ Baccalaureo. *Lipſiæ, Andr. Zeidlerus. 1702. in-4.°*

Vindiciæ animadverſionum ad vindicias Piſcleti, allatæ à M. JOHANNE MOEBIO. *Lipſiæ, Andr. Zeidlerus. 1702. in-4.°*

2731. Lettre du ſieur AYMON à tous les Archiprêtres, Curez, Vicaires & autres du Clergé Seculier; par laquelle, au ſujet de quelques propoſitions qui ont été faites par M. l'Abbé Bidal & d'autres, ſur la réunion des deux religions, il les exhorte à reformer les abus & les ſuperſtitions qu'on a introduites

dans le ſervice de leur Egliſe. *La Haye, Jean Kitto. 1704. in-12.*

* Diſcurſus hiſtorico-theologicus de concordia, per concordiæ formulam Eccleſiæ γνησίως Evangelicæ tutiſſimè reſtituenda; editus à JOH. SAMUELLI LAURENTII. *Witebergæ, Heinricus Schumacherus. 1705. in-4.°.* D2. 406.

* Diſſertatio theologica textualis ex Zach. cap. VI. verſ. 12. 13. de conſilio pacis; præſide D. SAMUELE LEEMANNO. *Bernæ, Andr. Hugenetus. 1705. in-4.°* D2. 2733.

* Confutatio ſcripti Strimeſiani de ratione & natura unionis: authore SEBASTIANO EDZARDO; accedunt diſſertatiunculæ decem varii argumenti. *1706. in-4.°* D2. 324.

2732. F. M. M. otium hyemale veſpertinum de comparanda fidei unione Pontificiorum, Evangelicorum ac Reformatorum; in quo primò ſuper fide Controvertenſium articuli ventilantur, & deinceps varia unionis media adducuntur. *In Germania. 1706. in-12.*

2733. CASP. CALVOR de pace eccleſiaſtica inter Proteſtantes ineunda conſultatio; adjecta diſquiſitione de pacis ſacræ viis, cum reſponſione ad addenda monitoriæ Ienenſis. *Lipſiæ, Chriſtoph. König. 1708. in-8.°*

Diſputatio theologica textualis ex Zach. cap. VI. verſ. 12. 13. de officio Meſſiæ regio & ſacerdotali; præſide D. SAMUELE LEEMANNO. *Bernæ, Andr. Hugenetus. 1705. in-4.°*

Diſſertatio theologica textualis ex Zach. cap. VI. verſ. 12. 13. de conſilio pacis; præſide D. SAMUELE LEEMANNO. *Bernæ, Andr. Hugenetus. 1705. in-4.°*

Diſſertatio theologica textualis ex Zach. cap. VI. verſ. 12. 13. de triplici Meſſiæ corona, ſive de triplici Meſſiæ officio mediatorio; præſide D. SAM. LEEMANNO. *Bernæ. 1703. in-4.°*

De ordine, modoque gratiæ divinæ in converſione hominis occupatæ, aphoriſmi theologici; præſide JOH. FECHTIO. *Roſtochii, Joh. Wepplingus. in-4.°*

2734. Concordia Germanico-Latina, ad antiquiſſima exemplaria edita cum approbationibus Facultatum theolog. Lipſienſis, Wittembergenſis & Roſtochienſis; cura CHRIST. REINECCII. *Lipſiæ, ſumptibus Lanckiſianorum. 1708. in-4.°*

2735. Nubes teſtium pro moderato & pacifico de rebus theologicis judicio, & inſtituenda inter Proteſtantes concordia: præmittitur brevis & pacifica de articulis fundamentalibus diſquiſitio: diſſertationem exaravit & teſtimonia collegit Jo. ALPH. TURRETINUS. *Genevæ, Barillot. 1719. in-4.°*

Traitez ſur la Tolerance.

2736. GOTTHOFR. HOTTONIS de chriſtiana inter Europæos Evangelicos concordia, ſive tolerantia in charitate ſtabilienda, tractatus: editio ſecunda, emendatior. *Amſtelodami, Joh. Blaeu. 1647. in-8.°*

2737. De l'union & reconciliation des Egliſes Evangeliques de l'Europe, ou des moyens d'etablir entre elles une tolerance en charité: traité repreſentant le ſimple deſſein d'un plus grand œuvre; traduit du Latin de GODEFROID HOTTON par HELIE POIRIER. *Amſterdam, Jean Blaeu. 1647. in-8.°*

2737. *A.* Acta inter ERNESTUM, Haſſiæ Landgravium, & GEORGIUM CALIXTUM, anno 1651. edita, & anno 1681. recuſa, recognita & aucta à FRID. ULR. CALIXTO. *Helneſtadii, Henric. David. Mullerus. in-4.°*

* GEORGII CALIXTI reſponſum ad Erneſtum, Haſſiæ Landgravium. *Helneſtadii, Henning. Mullerus. 1651. in-4.°*

2738. Samaritaniſm reviſed and enlarged, id eſt, Samaritaniſmus ampliùs perpenſus; ſive tractatus adverſùs unionem, compoſitionem & tolerationem diverſarum religionum aut cultuum in eadem Eccleſia; quo probatur pietas legum in Papiſtas & Puritanos recuſantes: Anglicè. *Londini, Rob. Clavell. 1669. in-8.°*

2739. Moderatiorum quorumdam Theologorum Eccleſiæ Anglicanæ, quos per abuſum, Latitudinarios vocant, principia & praxis malè intellecta, hìc verò ſecundùm veritatem repreſentata & defenſa; editio ſecunda: Anglicè. *Londini, Lodovick Lloyd. 1671. in-8.°*

2740. Sacrilegious deſertion; id eſt, ſacrilega Miniſterii ſacri deſertio, adverſùs autorem libelli cujuſdam non-conformiſtici, cui titulus: *Non abutendum eſſe toleratione:* Anglicè, *1672. in-8.°*

* Tolerance des religions, par J. BASNAGE. *Rotterdam, Henry de Graef. 1684. in-12.* D2. 2713.

2741. Le Proteſtant pacifique; ou traité de la paix de l'Egliſe, dans lequel on fait voir par les principes des Reformez, que la foy de l'Egliſe Catholique ne choque point les fondemens du ſalut, & qu'ils doivent tolerer dans leur communion tous les Chrêtiens du monde, les Sociniens & les Quakres memes, contre Jurieu: par LEON DE LA GUITONNIERE (le ſieur DE VERSÉ) *Amſterdam. 1684. in-12.*

* Brevis reſponſio circa quædam ſcripta D. Ducis de Buckingham circa religionem, tolerantiam & libertatem conſcientiæ: Anglicè. *Londini, Randal Taylor. 1685. in-4.°* D2. 1878.

* H. V. P. de nuperis Angliæ motibus epiſtola, in qua differitur de diverſum à publica religione circa divina ſentientium tolerantia. *Roterodami, Regneri Leers. 1686. in-4.°* D2. 1878.

2742. Commentaire philoſophique ſur ces paroles de Jeſus Chriſt: *Contrains-les d'entrer;* ou traité de la tolerance univerſelle: par M. BAYLE; nouvelle edition. *Rotterdam, Friſch. 1713. in-12. 2. vol.*

2743. Supplement du commentaire philoſophique ſur ces paroles de Jeſus Chriſt: *Contrains-les d'entrer;* où, entre autres choſes, l'on acheve de ruiner la ſeule echapatoire qui reſtoit aux adverſaires, en demontrant le droit egal des Heretiques pour perſecuter, à celuy des Orthodoxes: on parle auſſi de la nature & origine des erreurs: par J. BAYLE. *Hambourg, Th. Lutwel. 1688. in-12.*

2744. Des droits des deux ſouverains en matiere de religion, la conſcience & le Prince, pour detruire le dogme de l'indifference des religions & de la tolerance univerſelle; contre un livre intitulé: *Commentaire philoſophique ſur ces paroles de la parabole: Contrains-les d'entrer:* par PIERRE JURIEU. *Rotterdam, Henri de Graef. 1687. in-12.*

2745. Avis important aux Refugiez, ſur leur prochain retour en France: par C. L. A. A. P. D. P. *Amſterdam, Jacques le Cenſeur. 1690. in-16.*

2746. Avis important aux Refugiez, ſur leur prochain retour en France; donné pour etrennes à l'un d'eux l'an 1690. par M.r C. L. A. A. P. D. P. *Paris, Gabr. Martin. 1692. in-12.*

2747. Examen d'un libelle contre la religion, contre l'Eſtat, & contre la revolution d'Angleterre, intitulé: *Avis important aux Refugiez, ſur leur prochain retour en France. La Haye, Abrah. Troyel. 1691. in-12.*

2748. Réponſe à l'avis aux Refugiez: par M. D. L. R. *Rotterdam, Reinier Leers. 1709. in-8.°*

2749. La cabale chimerique; ou refutation de l'hiſtoire fabuleuſe & des calomnies que M. Jurieu vient de publier touchant un certain projet de paix, & touchant le libelle intitulé: *Avis important aux Refugiez ſur leur prochain retour en France,* dans ſon examen de ce libelle: par le ſieur BAYLE: ſeconde edition, augmentée. *Rotterdam, Reinier Leers. 1691. in-12.*

Declaration de M. BAYLE touchant un petit ecrit qui vient de paroitre ſous le titre de *Courte reviie des maximes de morale,* &c. *Rotterdam, Reinier Leers. 1691. in-12.*

2750. Les juſtes bornes de la tolerance, avec la defenſe des myſteres du Chriſtianiſme; contre l'avis ſur le tableau du Socinianiſme: par JACQ. PHILIPOT. *Anſterdam, Pierre Chayer. 1691. in-12.*

2751. Factum ſelon les formes; ou diſpoſition des preuves contre l'auteur de l'avis aux Refugiez, ſelon les regles du barreau, qui font voir que ſur de telles preuves dans les crimes capitaux, on condamne un criminel accuſé: par JURIEU. *Hollande. 1692. in-12.*

2752. Apologie pour le ſieur Saurin, contre les accuſations de Pierre Jurieu. *Utrecht, Guill. vande Water. 1692. in-12.*

2753. Defenſe de la nation Britannique; ou les droits de Dieu, de la nature & de la ſocieté, clairement etablis au ſujet de la revolution d'Angleterre, contre l'auteur de l'avis aux Refugiez: par ABBADIE. *La Haye, Abr. de Hondt. 1693. in-12.*

2754. Examen de la théologie de M. Jurieu; où l'on traite de pluſieurs points de la religion chrêtienne, comme du principe de la foy, de l'idée de l'Egliſe, de la juſtification, de l'efficace du baptême, de la polygamie & de l'amour du prochain; & où l'on fait voir que la doctrine de M. Jurieu ſur ces articles, eſt contraire à celle des Egliſes Reformées, & d'une dangereuſe conſequence: par ELIE SAURIN. *La Haye, Louis & Henry Vandole. 1694. in-8.° 2. vol.*

2755. La religion du Latitudinaire; avec l'apologie pour la ſainte Trinité, appellée l'heresie des trois Dieux; comme auſſi pour les trois premiers ſiecles, & pour les trois premiers conciles generaux, accuſez d'Arrianiſme, de Sabellianiſme, d'Eutychianiſme, d'Idolatrie; & enfin pour le quatrieme article de la declaration de l'Eſtat du 18. Decembre 1694. & pour le quatrieme & cinquieme articles de nos confeſſions de foy: ou hiſtoire de la conduite de M.rs Saurin & Jurieu, dans l'affaire qui s'agite depuis cinq ans contre Elie Saurin: par P. JURIEU. *Rotterdam, Pierre vander Slaart. 1696. in-8.°*

2756. Latitudinarius Orthodoxus in genere de fide, in religione naturali, Moſaica & Chriſtiana; & in particulari, de Chriſtianæ religionis myſteriis, ſanctæ Trinitate, Chriſti Incarnatione, Corporis reſurrectione & cœna Dominica: cui acceſſerunt vindiciæ libertatis Chriſtianæ Eccleſiæ Anglicanæ, & ARTHURI BURY contra ineptias & calumnias Petri Jurieu. *Londini, Sam. Buckley. 1697. in-8.°*

2757. GEORGII CALIXTI de tolerantia Reformatorum circa quæſtiones inter ipſos &

Auguſtanam confeſſionem profeſſos controverſas, conſultatio; præmiſſa eſt D. FRIDERICI ULRICI CALIXTI, Georgii filii, mutuæ Chriſtianorum in S. Romano Imperio, publico & libero religionis exercitio gaudentium, circa omnem religionum miſcellam tolerantiæ, preſſior declaratio : hanc excipit utriuſque Calixti ſcriptorum catalogus. *Helmeſtadii Saxonum, Georg-Wolfgangus Hammius. 1697. in-4.°*

2758. Juſtification de la doctrine du ſieur Elie Saurin, contre deux libelles de Jurieu, l'un intitulé : *Idée des ſentimens de Saurin ſur les myſteres de la Trinité & de l'Incarnation;* & l'autre : *La religion du Latitudinaire. Utrecht, Aut. Schouten. 1697. in-8.°*

AUTHEURS D'ERREURS PARTICULIERES.

ATHEES, IMPIES, LIBERTINS.

2759. B. ADAMI TRIBBECHOVII hiſtoria Naturaliſmi, à prima ſua origine ad noſtra uſque tempora per ſuas claſſes deducta, nunc primùm edita cura & ſtudio M. JOANNIS TRIBBECHOVII, filii. *Ienæ, Chriſtoph. Krebſius. 1700. in-4.°*

2759. *A.* VAL. ERNESTI LOESCHERI prænotiones theologicæ contra Naturaliſtarum & Fanaticorum omne genus, Atheos, Deiſtas, Indifferentiſtas, &c. cuſtodiendæ : editio quarta, aucta. *Wittembergæ, Samuel Haunaverus. 1728. in-8.°*

*. L. Jo. DIECMANNI ſchediaſma inaugurale de Naturaliſmo, cùm aliorum, tum maximè Jo. Bodini, ex opere ejus manuſcripto αὐτοδότῳ de abditis rerum ſublimium arcanis. *Lipſiæ, Jo. Fr. Gleditſch. 1684. in-12.*

2760. L. Jo. DIECMANNI ſchediaſma inaugurale de Naturaliſmo, cùm aliorum, tum maximè Jo. Bodini, ex opere ejus manuſcripto αὐτοδότῳ de abditis rerum ſublimium arcanis; denuò recuſum. *Ienæ, Jo. Bielckius. 1700. in-4.°*

2761. JULII CÆS. VANINI amphitheatrum æternæ Providentiæ, divino-magicum, Chriſtiano-phyſicum, necnon aſtrologo-Catholicum, adverſùs veteres Philoſophos, Atheos, Epicureos, Peripateticos & Stoïcos. *Lugduni, vidua Aut. de Harſy. 1615. in-8.°*

2762. JULII CÆS. VANINI dialogi, ſeu libri quatuor de admirandis naturæ, reginæ deæque mortalium, arcanis. *Lutetiæ, Adr. Perier. 1616. in-8.°*

2763. Apologia pro Jul. Cæſ. Vanino, Neapolitano, ſeu Julius Cæſar Vaninus ab atheiſmo vindicatus. *Coſmopoli, typis Philaletheis. 1702. in-8.°*

* Simonis Simonii, Lucenſis, primùm Romani, tum Calviniani, deinde Lutherani, denuò Romani, ſemper autem Athei, ſumma religio : authore D. M. S. P. ejuſdem probitas mariti Simonis Simonii; ſeu refutatio opuſculi Simonis Simonii de conjugio, ſive de humana perfectione. *Cracoviæ, Alex. Rodecius. 1588. in-4.°*

* JOAN. BODINI colloquium Sextaplomeres de abditis rerum ſublimium arcanis, libris ſex digeſtum anno MDLXXXVIII. *in-fol. M.S.*

* Colloque de JEAN BODIN, des ſecrets cachés des choſes revelées, entre ſept Sçavans, qui ſont de differents ſentimens; diviſé en ſix livres. *in-4.° M.S.*

2764. Religio Medici, by THOM. BROWNE, and obſervations upon religio Medici, by KENELOME DIGBY. *Londinii, Andrew Crooke, Daniel Frere. 1643. in-12.*

2765. La religion du Medecin; c'eſt-à-dire, deſcription neceſſaire par THOM. BROWN, Medecin à Norwich, touchant ſon opinion accordante avec le pur ſervice divin d'Angleterre; avec des remarques : trad. de l'Anglois. *(Hollande) 1668. in-12.*

2766. EDOARDI, Baronis, HERBERT DE CHERBURY opus de veritate, prout diſtinguitur à revelatione, à veriſimili, à poſſibili & à falſo, &c. *Londini, Aug. Matthæus. 1633. in-4.°*

2767. EDOARDI, Baronis, HERBERT DE CHERBURY opus de veritate, prout diſtinguitur à revelatione, à veriſimili, à poſſibili & à falſo; cui operi additi ſunt duo alii tractatus, primus de cauſis errorum, alter de religione Laïci, unà cum appendice ad ſacerdotes de religione Laïci, & quibuſdam poëmatibus. *Londini. 1645. in-4.°*

2768. EDOARDI, Baronis, HERBERT DE CHERBURY opus de religione Gentilium, errorumque apud eos cauſis. *Amſtelædami, typis Blæviorum. 1663. in-4.°*

* JOAN. MUSÆI examen Cherburianiſmi; ſive de luminis naturæ inſufficientia ad ſalutem, meletema contra Edoardum Herbert de Cherbury, Baronem Anglum. *Wittebergæ, Joh. Luc. Meiſel. 1708. in-4.°* D2. 2790.

2769. La foy devoilée par la raiſon dans la connoiſſance de Dieu, de ſes myſteres, & de la nature: par JEAN PATROCLE PARISOT, Maître des Comptes; premiere edition. *Paris. 1681. in-8.°*

2770. Diſcours ſur la liberté de penſer, écrit à l'occaſion d'une nouvelle ſecte d'eſprits forts, ou de gens qui penſent librement; traduit de l'Anglois (de M. COLLINS) & augmenté d'une lettre d'un Medecin Anglois. *Londres. 1714. in-8.°*

Lettre d'un Medecin Arabe, ſur les reproches faits à Mahomet, de ſon recours aux armes, de la pluralité de ſes femmes, de l'entretien de ſes concubines, & de l'idée de ſon paradis; traduite de l'Arabe. *(Londres) 1713. in-8.°*

2771. Le parti le plus ſûr, ou la verité reconnuë, en deux propoſitions; au ſujet du diſcours de la liberté de penſer, par le Chevalier à qui l'auteur de ce diſcours (M. Collins) l'avoit adreſſé. *Bruxelles, les freres Serſteveus. 1715. in 8.°*

2772. A diſcours of the grounds and reaſons of the Chriſtian religion, in two parts; ſive diſcurſus de fundamentis & cauſis religionis Chriſtianæ: autore D. COLLINS. *Londini. 1724. in-8.°*

2773. Examen du traité de la liberté de penſer; par M. D. CROUZAZ. *Amſterdam, Chatelain. 1718. in-12.*

2774. J. TOLANDI Nazarenus; ſive de Chriſtianæ religionis, Judææ, Gentilis, & Muhammedanæ natura, diſputatio, qua continetur hiſtoria veteris evangelii Barnabæ, & novi quod eidem Apoſtolo tribuitur, pauciſque ab hinc annis innotuit inter Chriſtianos: accedit Chriſtianæ religionis forma adumbrata ex Hiſtoria Nazarænorum; denique narratio de Hiberno codice manuſcripto quatuor evangeliorum, & veteri Hybernorum religione; adjuncta ſunt problemata duo de Judæis & eorum religione, tum hiſtoria evangelii Muhammedani, fuſiùs tradita à D. DE LA MONNOYE; editio ſecunda: Anglicè. *Londini, J. Brotherton. 1718. in-8.°*

2775. J. TOLANDI Tetradymus, ſive opus quadripartitum: 1.° Hodegus, id eſt, diſputatio de columna nubis aut ignis, quæ viam monſtrabat Iſraëlitis in deſerto ambulantibus. 2.° Clidophorus, ſive tractatus de doctrina veterum tum interna, tum externa, altera ſecretò, altera palam tradita. 3.° Hypatia, ſive hiſtoria Hypatiæ ab Alexandrino Clero crudelem in modum diſcerptæ. 4.° Mangoneutes, ſive defenſio libri cui titulus: *Nazarenus*, contra Doctoris Mangey & aliorum objectiones: Anglicè. *Londini, J. Brotherton. 1720. in-8.°*

2776. Pantheiſticon; ſive formula celebrandæ ſodalitatis Socraticæ, in tres particulas diviſa, quæ Pantheiſtarum, ſive ſodalium continent 1.° mores & axiomata, 2.° numen & philoſophiam, 3.° libertatem & non fallentem legem, neque fallendam: præmittitur de antiquis & novis eruditorum ſodalitatibus, ut & de univerſo infinito & æterno diatriba; ſubjicitur de duplici Pantheiſtarum philoſophia ſequenda, ac de viri optimi & ornatiſſimi idea diſſertatiuncula: autore J. TOLAND. *Coſmopoli, (Londini) 1720. in-8.°*

2777. Penſées libres ſur la religion, l'Egliſe & le bonheur de la nation; traduites de l'Anglois du Docteur B. M. *La Haye, Vaillant freres. 1722. in-12. 2. vol.*

* Religio vindicata à calumniis atheiſmi, autore S. P. contra epiſtolam F. M. opus nunc primùm ex manuſcripto editum. *Eleutheropoli, Chriſtianus Ammonius. 1672. in-12.* D2. 920.

SPINOZISTES.

* Renati Deſcartes principiorum philoſophiæ pars prima & ſecunda, more geometrico demonſtratæ per BENEDICTUM DE SPINOZA: acceſſerunt ejuſdem cogitata metaphyſica, in quibus difficiliores, quæ in metaphyſica occurrunt quæſtiones, breviter explicantur. *Amſtelodami, Joh. Rieuerts. 1663. in-4.°* D2. 2784.

2778. LUCII ANTISTII CONSTANTIS (BENED. DE SPINOZA) liber ſingularis de jure Eccleſiaſticorum; quo docetur, quodcunque divini humanique juris Eccleſiaſticis tribuitur, vel ipſi ſibi tribuunt, hoc, aut falsò impiéque illis tribui, aut non aliundè quàm à ſuis, hoc eſt, ejus reipublicæ ſive civitatis prodiis, in qua ſunt conſtituti, acceſſe. *Alethopoli, Caius Valerianus Peumatns. 1665. in-8.°*

2779. BENEDICTI DE SPINOZA tractatus theologico-politicus, continens aliquot diſſertationes, quibus oſtenditur libertatem philoſophandi non tantùm ſalva pietate & reipublicæ pace poſſe concedi, ſed eandem niſi cum pace reipublicæ, ipſaque pietate tolli non poſſe. *Hamburgi (Amſtelodami) Henr. Künrath. 1670. in-4.°*

2780. BENEDICTI DE SPINOZA tractatus theologico-politicus, cui adjunctus eſt philoſophia ſacræ Scripturæ Interpres; ab authore longè emendatior. *1674. in-8.° 2. vol.*

2781. Traité des ceremonies ſuperſtitieuſes des

des Juifs, tant anciens que modernes (traduction du livre de B. SPINOZA, intitulé: *Tractatus theologico-politicus*) avec des remarques curieuſes à la fin. *Amſterdam, Jacob Smith. 1678. in-12.*

2782. Le même livre (de la même édition) ſous le titre ſuivant: *La clef du ſanctuaire, par un ſçavant homme de noſtre ſiecle. Leyde, Pierre Warnaer. 1678. in-12.*

2783. Le même livre (de la même édition) ſous le titre ſuivant: *Reflexions curieuſes d'un eſprit deſintereſſé ſur les matieres les plus importantes au ſalut, tant public, que particulier. Cologne, Cl. Emmanuel. 1678. in-12.*

2784. BENEDICTI DE SPINOZA opera poſthuma, ſcilicet 1.° ethica, more geometrico demonſtrata; 2.° politica; 3.° de emendatione intellectus; 4.° epiſtolæ, & ad eas reſponſiones: 5.° compendium grammatices linguæ Hebrææ. *1677. in-4.°*

Renati Deſcartes principiorum philoſophiæ pars prima & ſecunda, more geometrico demonſtratæ per BENEDICTUM DE SPINOZA: acceſſerunt ejuſdem cogitata metaphyſica, in quibus difficiliores, quæ in metaphyſica occurrunt, quæſtiones breviter explicantur. *Amſtelodami, Joh. Riewerts. 1663. in-4.°*

2785. L'impieté convaincuë; en deux traitez, dont le premier etablit l'exiſtence de Dieu, & le ſecond contient la defenſe de l'Ecriture ſainte par la refutation du livre de Spinoza, nommé *Traité theologique-politique:* par PIERRE YVON. *Amſterdam, Jacq. vande Velde. 1681. in-8.°*

2786. L'impie convaincu; ou diſſertation contre Spinoza, dans laquelle l'on refute les fondemens de ſon atheiſme, non-ſeulement ſes maximes impies, mais auſſi celles des principales hypotheſes du Carteſianiſme, que l'on fait voir eſtre l'origine du Spinoziſme: par NOEL AUBERT DE VERSÉ. *Amſterdam, Jean Crelle. 1685. in-8.°*

2787. Inveſtigationes theologicæ octo, circa origines rerum ex Deo, contra Bened. Spinozam in Academia Herbornenſi publicè propoſitæ: præſide HENRICO HORCHIO. *Herbornæ, Joh. Nic. Andreas. 1692. in-4.°*

2788. PETRI JENS, Philoſophi, examen philoſophicum ſextæ definitionis partis primæ ethicorum Benedicti de Spinoza; ſive prodromus animadverſionum ſuper unico veterum & recentiorum Atheorum argumento, nempe *una ſubſtantia*, ubi infirmitas & vanitas argumentorum pro ea evincitur: accedunt quædam necdum propoſita argumenta pro vera exiſtentia Dei. *Dordrechti, Theod. Goris. 1697. in-4.°*

Tome II. Part. II.

2789. GOTTLOB FRIDERICI JENICHEN hiſtoria Spinoziſmi Leenhofiani, publica in Belgio auctoritate noviſſimè damnati, ex authenticis documentis collecta. *Lipſiæ, Joan. Herebordus Kloſius. 1707. in-8.°*

2790. JOAN. MUSÆI Spinoſiſmus; hoc eſt, tractatus theologico-politicus, quo Bened. Spinoza, conatu improbo, demonſtratum ivit libertatem philoſophandi, ſive de doctrina religionis pro lubitu judicandi, ſentiendi & docendi, ad veritatis lancem examinatus anno M. DCLXXIV. *Wittebergæ, Joh. Lud. Meiſel. 1708. in-4.°*

VALENTINI ALBERTI Ἀπολογία Κάτπτρε; quod eſt Carteſianiſmus & Coccejanismus Belgio hodie moleſti, nobis ſuſpecti, in panegyrin theologicam anno M. DCLXXIIX. adducti, in qua errores noſtræque Eccleſiæ intereſſe examinati. *Wittebergæ, Joh. Lud. Meiſel. 1708. in-4.°*

JOAN. MUSÆI examen Cherburianiſmi; ſive de luminis naturæ inſufficientia ad ſalutem, meletema contra Edoardum Herbert de Cherbury, Baronem Anglum. *Wittebergæ, Joh. Lud. Meiſel. 1708. in-4.°*

2791. Refutation des erreurs de Benoiſt de Spinoza; par M. DE FENELON, Archevêque de Cambray, le P. LAMY, Benedictin, & le Comte DE BOULLAINVILLIERS: avec la vie de Spinoza par JEAN COLERUS. *Bruxelles, Fr. Foppens. 1731. in-12.*

Certamen philoſophicum propugnatæ veritatis divinæ ac naturalis, adverſùs Joh. Bredenburg; principia in fine annexa, ex quibus quòd religio rationi repugnat, demonſtrare nititur; quo in atheiſmi Spinoſæ barathro immerſus jacet; quòd religio nil rationi repugnans credendum proponit, evidenter oſtenditur: hæc meditabatur ISHAK ORobio, medicinæ Doctor. *Amſtelædami, A. Theodorus Oſſaan. 1703. in-12.*

2792. Vita Bened. de Spinoza, cum quibuſdam annotationibus in ejus ſcripta & opiniones, per PETR. BAYLE; cum brevi ſpecimine veritatis religionis Chriſtianæ, & duobus tractatibus, I. de anima, II. de Dei eſſentia, per Is. JAQUELOT; omnia ex Gallica in Belgicam linguam tranſlata per FRANC. HALMA. *Ultrajecti, Fr. Halma. 1698. in-8.°*

2793. La verité de la reſurrection de Jeſus-Chriſt, defenduë contre B. de Spinoza & ſes ſectateurs; avec la vie de ce fameux Philoſophe, tirée, tant de ſes propres écrits, que de la bouche de pluſieurs perſonnes dignes de foy qui l'ont connu: par JEAN COLERUS. *La Haye, J. Johnſon. 1706. in-8.°*

2794. CAR. BLOUNT (M. GILDON) anima mundi; or an hiſtorical narration of the opinions of the ancients, concerning man's ſoul after this life, according to unenlightened nature; ſive narratio hiſtorica opinionum Antiquorum de anima humana poſt hanc vitam,

ſecundùm principia naturæ non illuminatæ. *Londini, Wil. Cademan. 1679. in-8.°* D2.2795.

Great is Diana of the Ephesians; or the original of Idolatry, together with the politick institution of the Gentiles sacrifices: five magna Ephesiorum Diana; seu origo idololatriæ, simul & politica Ethnicorum sacrificiorum institutio. *Londini. 1680. in-8.°*

2795. CAR. BLOUNT (M. GILDON) opuſcula miſcellanea, ſcilicet:

The oracles of reason, seu oracula rationis. *Londini. 1693. in-8.°*

Anima mundi; or an historical narration of the opinions of the ancients, concerning man's soul after this life, according to unenlightened nature; seu narratio historica opinionum Antiquorum de anima humana poſt hanc vitam, ſecundùm principia naturæ non illuminatæ. *Londini. 1679. in-8.°*

Great is Diana of the Ephesians; or the original of Idolatry, together with the politick institution of the Gentiles sacrifices: five magna Ephesiorum Diana; seu origo idololatriæ, simul & politica Ethnicorum sacrificiorum institutio. *Londini. 1680. in-8.°*

An appeal from the country to the city, for the preservation of his Majesty's person, liberti, property, and the Protestant religion; seu evocatio provinciæ ad urbem de Regis conservatione, de libertate, uniuſcujuſque proprio jure, & de Reformata religione. *Londini. 1695. in-8.°*

A juſt vindication of learning, and the liberty of the preſs; ſeu æqua vindicatio Litterarum, typographicæque libertatis. *Londini. 1695. in-8.°*

A dialogue between K. W. and the late K. J. ſive dialogus ſuppoſititius Jacobum inter & Guillelmum Reges, de Boinæ ſcopulis, pridiè quàm manibus confererent: verſibus. *Londini. in-8.°*

præfixa autoris vita, vel potiùs apologia, quòd ſe ipſe interfecerit.

PREADAMITES.

2796. Præadamitæ; ſive exercitatio ſuper verſibus 12. 13. & 14. capitis V. epiſtolæ D. Pauli ad Romanos, quibus inducuntur primi homines ante Adamum conditi: authore ISAACO PEYRERIO. *1655. in-4.°*

Syſtema theologicum, ex Præadamitarum hypotheſi; pars prima: authore Is. PEYRERIO. *1655. in-4.°*

Confeſſio fidei chriſtianæ, edita nomine Eccleſiarum Poloniæ rum, quæ unum Deum & Filium ejus unigenitum Jeſum Chriſtum cum Spiritu ſancto profitentur. *1642. in-4.°*

HERMAN. RAVENSPERGERT judicium de libro Hugonis Grotii, cui titulus eſt: *Defenſio fidei Catholicæ de ſatisfactione Chriſti, adverſus Fauſtum Socinum. Groningæ, Joan. Saſſius. 1617. in-4.°*

GEORGII CALIXTI, in Academia Julia Profeſſoris, deſiderium & ſtudium concordiæ eccleſiaſticæ, publicæ diſquiſitioni in eadem Academia expoſitum. *Lugduni Batavorum, Joan. Maire. 1651. in-4.°*

Literæ quas D. ERNESTUS, Haſſiæ Landgravius, ad D. Georgium Calixtum propria manu exaravit, ex Germanico in Latinum ſermonem traductæ, & ad plurimorum petitionem typis deſcriptæ. *Coloniæ Agrippinæ, Andr. Binghius. 1652. in-4.°*

PETRI WESENBECII oratio de Waldenſibus & Albigenſibus Chriſtianis: adjectæ ſunt Principum & Ordinum Proteſtantium epiſtolæ, quarum in oratione mentio ſit: acceſſit etiamnunc recens ejuſdem argumenti præfatio, ſive epiſtola apologetica adverſus criminationes nuperas quorumdam Corybantum pro Antichriſto, contra ἐφεδρείαν & innocentiam emiſſas. *Lipſiæ, Chriſtoph. Ellingerus. 1610. in-4.°*

Diſſertatio theologica de diſciplina eccleſiaſtica, præſide D. LAURENTIO STIGZELIO, theologiæ Doctore, 13. Maii 1652. habita. *Upſaliæ, Johan. Paulus. in-4.°*

* ISAACI PEYRERII epiſtola ad Philotimum, qua exponit rationes, propter quas ejuravit ſectam Calvini, quam profitebatur, & librum de Præadamitis, quem ediderat: accedit ejuſdem deprecatio ad Papam Alexandrum VII. ſuper libro edito cui titulus: *Præadamitæ*, &c. *Romæ. 1657. in-4.°*

2796. *A.* Apologie DE LA PEYRERE, faite par luy même. *Paris, Louis Billaine. 1663. in-12.*

FANATIQUES.

2797. La béatitude des Chrétiens, ou le fleo de la foy; par GEOFFROY VALLÉE: avec une note de M. DE LA MONNOYE ſur cet ouvrage & ſon autheur. *in-4.° MS.*

2798. Penſées de SIMON MORIN, dediées au Roy: naïfve & ſimple depoſition que Morin fait de ſes penſées aux pieds de Dieu, les ſoubmettant au jugement de ſon Egliſe très ſaincte, à laquelle il proteſte tout reſpect & obeiſſance, avoüant que s'il y a du mal il eſt de luy, mais s'il y a du bien il eſt de Dieu, & luy en donne toute gloire. *(Paris) avec approbation. 1647. in-8.°*

Arreſt de la Cour de Parlement, rendu à l'encontre de Simon Morin, natif de Richemont proche Aumale, portant condamnation de faire amende honorable, d'eſtre brûlé vif, pour avoir pris la qualité de Fils de l'Homme, entendu Fils de Dieu; enſemble la condamnation de ſes complices: le 13. Mars 1663. *Paris, Louis Barbote. 1663. in-4.°*

2799. Les mêmes penſées, avec les cantiques ſpirituels pour la recréation des gens de bien; les quatrains de l'Auteur touchant les trois eſtats du Chreſtien, & miſſive de l'Auteur, ecrite pendant ſa priſon à quelques ames deſireuſes de la perfection. *(Paris) avec approbation. 1647. in-8.°* avec des corrections & additions MSS. de la main de SIM. MORIN.

2800. Recueil de pieces concernant Simon Morin; avec pluſieurs remarques ſur ſa perſonne & ſes ouvrages: ramaſſées par M. IMBERT CHATRE DE CANGÉ.

I. Lettre du 15. Octobre 1647. pour temoigner à un particulier ſes juſtes reſſentimens de ce qu'il ſe mêloit injurieuſement des affaires de ſa conſcience, &c. *in-4.° MS.*

II. Requête preſentée au Roy & à la Reine Regente, Mere du Roy, le 27. Octobre 1647. par MORIN, au ſujet des pourſuites faites contre luy, qui l'obligerent à ſe cacher. *in-4.° MS.*

III. Deux miſſives de SIMON MORIN; la premiere du 19. Octobre 1647. pour témoigner à un Paſteur comme il le menaçoit ſans raiſon; la ſeconde, du 28. Octobre 1647. pour faire voir à celuy de qui il ſe plaint dans la ſuſdite Requête, qu'il ne deſire autre choſe que de s'occuper, & vivre en paix avec tous. *in-4.° MS.*

IV. Declaration de SIMON MORIN, du 7. Fevrier 1649. depuis peu delivré de la Baſtille, ſur la revocation de ſes penſées données au public par les mauvais ſouffles, empoiſonnemens & enchanteries que les demons luy avoient donnés pour tromper les hommes ſous pretexte de religion; nouvellement deſabuſé par M. l'Abbé de Loreſſe de Montmorancy, ſur le ſujet de ſon livre intitulé: *Les penſées de Simon Morin, &c. Paris, Claude Morlot. 1649. in-4.°*

V. Declaration de SIMON MORIN, de ſa femme, & de Mademoiſelle Malherbe, du 10. Juin 1649. touchant ce qu'on les accuſe de vouloir faire une ſecte nouvelle, & comme quoy ils ont toûjours été & demeurent ſoûmis à l'Egliſe. *(Paris) 1649. in-4.°*

VI. Abjuration de SIMON MORIN, du 6. Mars 1656. tirée de l'etude du ſieur Lauverjon Notaire; copie collationnée ſur la minute, & ſignée de Lauverjon & ſon Confrere. *in-4.° MS.*

VII. Factum pour M. le Procureur du Roy au Chaſtelet de Paris, demandeur & accuſateur pour le Roy, par ordre de Sa Majeſté, du mois de Mars 1662. contre Simon Morin, natif d'Aumale; Franç. Randon, Preſtre, Curé de la Magdeleine-lez-Amiens; Marin Thomet, Preſtre, Vicaire de ſaint Marcel-lez-Paris; la femme & le fils dudit Morin; la Demoiſelle Malherbe, & autres leurs complices, defendeurs & accuſez. *(Paris) in-4.°*

VIII. Arreſt de la Cour de Parlement, du 13. Mars 1663. rendu à l'encontre de Simon Morin, natif de Richemont proche Aumale, portant condamnation de faire amende honorable, d'eſtre brûlé vif, pour avoir pris la qualité de Fils de l'Homme, entendu Fils de Dieu; enſemble la condamnation de ſes complices, & ce qu'ils ont dict. *Paris, Louis Barbote. 1663. in-4.°*

IX. Arreſt de la Cour de Parlement, du 13. Mars 1663. rendu à l'encontre de Simon Morin, natif de Richemont proche Aumale, portant condamnation de faire amende honorable & d'eſtre brûlé vif, pour avoir pris la qualité de Fils de l'Homme, entendu Fils de Dieu; enſemble la condamnation de ſes complices. *Paris, Louis Barbote. 1663. (réimprimé) in-8.°*

X. Le procès-verbal d'execution de mort de Simon Morin, brûlé vif en place de Greve le 14. Mars 1663. contenant l'abjuration de ſon hereſie & mauvaiſe doctrine. *Paris. in-8.°*

XI. Remarques ſur François Doſches, Secretaire de Saint Innocent; avec le catalogue de ſes ouvrages: par M. IMBERT CHATRE DE CANGÉ. *in-4.° MS.*

XII. Abregé de l'arſenal de la foy, qui eſt contenu en cette copie de la concluſion d'une lettre du Secretaire de S. Innocent (FRANÇOIS DOSCHES) par luy écrite à ſa ſœur, ſur la détraction de la foy d'autruy; lequel n'ayant de quoy la faire imprimer toute entiere, il a commencé par la fin à la mettre en lumiere, eſtant en peine d'enfanter la verité de Dieu en luy, comme une femme enfeinte de mettre ſon enfant au monde. *Paris. in-4.°*

2801. Depoſition du ſieur Jean Deſmarets, ſieur de Saint Sorlin, contre Simon Morin, du 23. May 1662. & confrontation du ſieur Deſmarets à Simon Morin, du 11. Juillet de la meſme année. *in-4.° MS.*

2802. Recueil de FRANÇOIS DAVENNE, contenant les pieces ſuivantes:

Remarques ſur la perſonne & les ouvrages de Franç. Davenne de Fleurance, ſurnommé le Pacifique, Fanatique de l'eſpece de Simon Morin: par M. IMBERT CHATRE DE CANGÉ. *in-4.° MS.*

Catalogue des ouvrages de Fr. Davenne; avec des remarques par M. IMBERT CHATRE DE CANGÉ. *in-4.° MS.*

I. Le veritable amy du public. *in-4.°*

II. Soupirs François ſur la paix Italienne: en vers. *Jouxte la copie imprimée à Anvers. 1649. in-4.°*

III. Cenſure ou refutation du libelle intitulé: *Soupirs Francois ſur la paix Italienne. Paris, Pierre du Pont. 1649. in-4.°*

IV. De la puiſſance qu'ont les Rois ſur les peuples, & du pouvoir des peuples ſur les Rois. *1650. in-4.°*

V. Concluſions propoſées par la Reyne Regente à M.rs du Parlement, & à ſes ſujets, tant pour chercher les moyens de la generalle paix, affin de bannir du Royaume mille particulieres guerres, que pour inſtruire à fond le procès des Princes. *1650. in-4.°*

VI. Copie d'une lettre ecrite de Rome par un pelerin François en l'année ſainte, ſur le ſujet d'un ſermon fait par le ſieur Herſan à Rome, en l'Egliſe nationale de ſaint Louis; datée du 3. Octobre 1650. *in-4.°*

VII. Lettre particuliere de cachet, envoyée par la Reyne Regente à M.rs du Parlement; enſemble une reponſe à pluſieurs choſes, couchées en la lettre envoyée au Mareſchal de Turenne, & aux avis donnés aux Flamans. *1640. in-4.°*

VIII. Avis à la Reyne d'Angleterre & à la France, pour ſervir de reponſe à l'Autheur qui en a repreſenté l'aveuglement. *1650. in-4.°*

IX. Ambaſſade de la bonne paix generale, avec un combat contre ceux qui publient un faux repos & par conſequent la mechante guerre. *in-4.°*

X. Reſponſe au Frondeur deſintereſſé: par un autre Frondeur deſintereſſé. *1650. in-4.°*

XI. La balance ſtable de la veritable fronde. *1650. in-4.°*

XII. Journal des deliberations tenuës en Parlement, toutes les Chambres aſſemblées, & à l'Hoſtel d'Orleans depuis le 5.e jour d'Aouſt 1650. juſqu'à preſent, où ont aſſiſté M.rs de Beauſort, de l'Hopital, de Briſſac, & le Coadjuteur, touchant l'eloignement du Cardinal Mazarin, la guerre de Bourdeaux, & l'affaire de M.rs les Princes; avec les harangues faites ſur ce ſujet par M.rs les Preſidens & Conſeillers, & les arreſts donnez en conſequence. *1650. in-4.°*

XIII. Advis d'un Religieux contre les faiſeurs de libelles diffamatoires touchant l'empriſonnement des Princes, & affaires du temps. *Paris. 1650. in-4.°*

XIV. L'ombre de Madame la Princeſſe, apparu à la Reyne, au Parlement & à pluſieurs autres. *1651. in-4.°*

XV. Lettre d'un particulier ſur la ſortie de M.rs les Princes. *in-4.°*

XVI. Le jugement & les huit béatitudes de deux Cardinaux (Richelieu & Mazarin) confrontées à celles de Jeſus Chriſt, leurs prieres à ſon oraiſon Dominicale, & les commandemens de leur Dieu au Decalogue de Moyſe. *1651. in-4.°*

XVII. Reſponce des vrais Frondeurs au faux Frondeur, ſoy diſant deſintereſſé: en vers. *in-4.°*

XVIII. Satyre; ou feu à l'epreuve de l'eau, pour conſommer ce chiffon intitulé: *Reſponce des vrais*

Frondeurs au faux Frondeur, foy diſant deſintereſſé, & foudre qui chaſſe de la maiſon d'Abraham ces Iſmaëlites impatriés & deſcendus de la race baſtarde d'Italie : en vers. *in-4.°*

XIX. La Sapience du Ciel, eſtimée folie des ſages du monde; foudre pour confommer un tas de pieces qui rodent avec leurs autheurs à la faveur des tenebres; & phyole de l'yre de Dieu, verſée ſur le ſiege du dragon & de la beſte, par l'Ange & le Verbe de l'Apocalypſe. *1651. in-4.°*

XX. Reflexion morale ſur la Sapience, eſtimée folie des ſages du monde; adreſſée à Sa Majeſté Regente, à leurs Alteſſes, & à l'autheur d'icelle. *in-4.°*

XXI. Factum de la Sapience eternelle, & requeſte remonſtrative, preſentée au Parlement, &c. *in-4.°*

XXII. La Hieruſalem celeſte, l'aſſomption de la theologie de Dieu, le Lion de la Tribu de Juda, & l'inventaire de la verité. *in-4.°*

XXIII. Inventaire des pieces que met & baille pardevant vous, Noſſeigneurs de Parlement, la *Sageſſe eternelle*, eſtimée la folie des ſages du monde, demandereſſe en reſtitution de la Monarchie Françoiſe, de laquelle elle pourvoit par un don à jamais ..... afin d'entretenir la paix du Ciel, qu'il portera aux hommes ſur la terre; leur adminiſtrer la juſtice, & de reduire tout ſous l'empire de Jeſus Chriſt, ſuivant les Prophetes. *in-4.°*

2803. Tragedie ſainte, diviſée en trois theatres; ou autrement les Evangiles de Jeſus Chriſt, mis en poëme par F. D. P. (FRANÇ. DAVENNE, Poëte) *Paris, Nic. Boiſſet. 1652. in-12.*

2804. Hiſtoire du temps, & harmonie de l'amour & de la juſtice de Dieu, au Roy, à la Reyne Regente, & à Meſſieurs du Parlement; avec pluſieurs pieces de vers, & une eſpece de comedie intitulée : *Combat d'une ame avec laquelle l'époux eſt en divorce. La Haye (Paris) 1650. in-12.*

* Remarques ſur François Doſches, Secretaire de Saint Innocent; avec le catalogue de ſes ouvrages : par M. IMBERT CHATRE DE CANGÉ. *MS. in-4.°* D2. 2800.

* Abregé de l'arſenal de la foy, qui eſt contenu en cette copie de la concluſion d'une lettre du Secretaire de S. Innocent (FRANÇOIS DOSCHES) par luy écrite à ſa ſœur, ſur la detraction de la foy d'autruy; lequel n'ayant de quoy la faire imprimer toute entiere, il a commencé par la fin à la mettre en lumiere, eſtant en peine d'enfanter la verité de Dieu en luy, comme une femme enſeinte de mettre ſon enfant au monde. *Paris. in-4.°* D2. 2800.

2805. A collection of prophetical warnings of the eternal Spirit, pronunc'd by ſome perſons, viz. Mary Aſpinal, &c. ou recueil d'avertiſſemens prophetiques de l'Eſprit eternel, prononcés par differentes perſonnes. *Londres, B. Bragg. 1708. in-8.°*

2806. Clavis prophetica, ou la clef des prophecies de M.r Marion & des autres Camiſars; avec quelques reflexions ſur les caracteres de ces nouveaux envoyés, & de M.r F... leur principal Secretaire : traduites de l'Anglois. *Londres. 1707. in-8.°*

2807. Le theatre ſacré des Cévennes, ou recit de diverſes merveilles nouvellement operées dans cette partie de la province de Languedoc. *Londres, Rob. Roger. 1707. in-8.°*

Avertiſſemens prophetiques d'ELIE MARION, l'un des Chefs des Proteſtans qui avoient pris les armes dans les Cévennes; ou diſcours prononcez par ſa bouche, ſous l'operation de l'Eſprit, & fidelement reçûs dans le tems qu'il parloit. *Londres, Rob. Roger. 1707. in-8.°*

2808. Cry d'allarme, en avertiſſement aux Nations, qu'ils ſortent de Babylon, des tenebres, pour entrer dans le repos de Chriſt: imprimé par les ſoins de N. F. *1712. in-8.°*

2809. Plan de la juſtice de Dieu ſur la terre, dans ces derniers jours, & du relevement de la chûte de l'homme par ſon peché: imprimé par les ſoins de N. F. *1714. in-8.°*

Quand vous aurez faccagé, vous ſerez faccagez: car la lumiere eſt apparuë dans les tenebres pour les detruire : imprimé par les ſoins de N. F. *1714. in-8.°*

2810. Delineatio juſtitiæ divinæ ſuper terra his ultimis diebus exercendæ, & reſtitutionis ab hominis lapſu per peccatum : opus è Gallico in Latinum ſermonem tranſlatum & editum curis N. F. *1714. in-8.°*

Ubi devaſtaveritis, devaſtabimini ; nam lux in tenebris enituit, ipſas, ut deleat : opus è Gallico in Latinum ſermonem tranſlatum & editum curis N. F. *1714. in-8.°*

OPINIONS SINGULIERES.

2811. Eſpoſitione di BERNARDINO OCHINO ſopra la epiſtola di Paulo à i Galati. *1546. in-8.°*

Ripoſta di BERNARDINO OCHINO alle falſe calumnie & impie biaſtemmie di Frate Ambroſio Catharino. *1546. in-8.°*

2812. Il catechiſmo, overo inſtitutione chriſtiana, di BERNARDINO OCHINO, da Siena, in forma di dialogo, non mai piu per l'adietro ſtampata. *In Baſilea. 1561. in-8.°*

Prediche di BERNARDINO OCHINO, Seneſe, nomate laberinti del libero over ſervo arbitrio, preſcienza, predeſtinatione & libertà divina, & del modo per uſcirne; non mai per l'adietro ſtampate. *in Baſilea. in-8.°*

2813. BERNARDINI OCHINI, Senenſis, liber de corporis Chriſti præſentia in cœnæ ſacramento, in quo acuta eſt tractatio de miſſæ origine atque erroribus; itemque altera de conciliatione controverſiæ inter Reformatas Eccleſias; cui adjunximus ejuſdem authoris labyrinthos de divina prænotione, & libero ſeu ſervo hominis arbitrio : omnia nunc primùm

ex Italico in Latinum ſermonem tranſlata. *Baſileæ, Petr. Perna. in-8.°*

BERNARDINI OCHINI, Senenſis, labyrinthi, hoc eſt, diſputatio de libero aut ſervo arbitrio, de divina prænotione, deſtinatione & libertate, & quonam pacto ſit ex iis labyrinthis exeundum; nunc primùm ex Italico in Latinum tranſlati. *Baſileæ, Petr. Perna. in-8.°*

2814. BERNARDINI OCHINI, Senenſis, dialogus de Purgatorio. *Tiguri, apud Geſneros. 1555. in-8.°*

Pſalterium S. Mariæ Virginis ante annos 68. per Joannem de Hallis Venetiis impreſſum, nunc verò hoc 1554. anno, in teſtimonium & confuſionem Anti-chriſti Romani & omnium Papiſtarum, qui ſine fronte in ſacris Literis horribiliter ludunt, & omnia quæ libent, licere etiam exiſtiment, diligenter reviſum, & *novis typis excuſum anno 1554. in-8.°*

2815. Dialogo del Purgatorio di M. BERNARDINO OCHINO, di Siena. *1556. in-8.°*

2816. Dialogue de M. BERNARDIN OCHIN, Sienois, touchant le Purgatoire. *Ant. Cercia. 1559. in-8.°*

2817. BERNARDINI OCHINI, de Senis, apologi, in quinque libros diviſi; in quibus de abuſu, ineptia, erroribus, cultu idolorum & impietate Papiſticæ ſynagogæ, maximè autem Preſbyterorum, Monachorum & Religioſorum agitur; Germanicè traditi per CHRIST. WIRSUNG. *Auguſtæ Vindelicorum. 1559. in-4.°*

2818. BERNARDINI OCHINI, Senenſis, dialogi XXX. in duos libros diviſi, quorum primus eſt de Meſſia, continetque dialogos XVIII. ſecundus eſt, cùm de rebus variis, tum potiſſimùm de Trinitate. *Baſileæ, Petr. Perna. 1563. in-8.°*

2819. Prediche di BERNARDINO OCHINO, da Siena, novellamente riſtampate, & con grande diligentia rivedute & corrette; prima parte, che contiene cinquanta prediche. *in-8.°*

La ſeconda parte delle prediche di BERNARDINO OCHINO, Seneſe, accuratamente caſtigate; che contiene LXV. prediche. *in-8.°*

Epiſtola prima di BERNARDINO OCHINO alli Signori di Balia della citta di Siena: epiſtola ſecunda à Mutio Giuſtinopolitano, dove rende la ragione della partita ſua d'Italia. *in-8.°*

La terza parte delle prediche di BERNARDINO OCHINO, non mai piu ſtampate; nelle quali ſi tratta della fede, ſperanza & carità, tanto divinamente, quanto ſi poſſi da ogni pio chriſtiano deſiderare: che contiene LXXIX. prediche & Teſtamento delle parole che doverebbeno dirſi nell' ultimo noſtro Teſtamento. *in-8.°*

La quarta parte delle prediche di BERNARDINO OCHINO, non mai piu ſtampate; nelle quali ſi tratta dell' anima, & di diverze coſe utile & neceſſarie: che contiene LI. prediche. *in-8.°*

La quinta parte delle prediche di BERNARDINO OCHINO, non mai prima ſtampate; che contiene L. prediche. *In Baſilea. 1562. in-8.°*

* BERNARDINI OCHINI ſermones tres de officiis Chriſtiani Principis, ex tomo ſermonum quarto & ex tomo primo: interprete CÆLIO HORATIO CURIONE: ejuſdem ſacræ declamationes quinque in aliquot D. Jacobi locos, eodem interprete. *Baſileæ, Joan. Oporinus. 1550. in-8.°*

2820. GUIL. POSTELLI librorum quatuor de orbis terræ concordia, primus; quo religionis Chriſtianæ placita rationibus philoſophicis docentur. *Pariſiis, Petrus Gromorſus. 1543. in-8.°*

GUIL. POSTELLI Alcorani, ſeu legis Mahometicæ, & Evangeliſtarum concordiæ liber, in quo de calamitatibus orbi chriſtiano imminentibus tractatur: additus eſt libellus de univerſalis converſionis, judicii-ve tempore; & intra quot annos ſit expectandum, conjectatio. *Pariſiis, Petr. Gromorſus. 1543. in-8.°*

GUIL. POSTELLI ſacrarum apodixeon, ſeu Euclidis Chriſtiani, libri duo. *Pariſiis, Petr. Gromorſus. 1543. in-8.°*

GUIL. POSTELLI libri duo de rationibus Spiritus ſancti. *Pariſiis, Petr. Gromorſus. 1543. in-8.°*

2821. De orbis terræ concordia libri quatuor; authore GULIELMO POSTELLO: adjectæ ſunt annotationes in margine à pio atque erudito quodam viro. *Baſileæ. 1543. in-fol.*

Commentariorum evangelicorum de Jeſu Chriſto Filio Dei libri duo; catechiſmus præterea adjectus eſt per D. JOANNEM DRACONITEM. *Baſileæ, Robertus Winter. 1545. in-fol.*

2822. De nativitate Mediatoris ultima, nunc futura, & toti orbi terrarum, in ſingulis ratione præditis manifeſtanda; opus in quo totius naturæ obſcuritas, origo & creatio ita cum ſua cauſa illuſtratur, exponiturque, ut vel pueris manifeſta ſint quæ in theoſofiæ & filoſofiæ arcanis hactenùs fuere: autore ſpiritu Chriſti, exſcriptore GUIL. POSTELLO. *1547. in-4.°*

Remarques ſur le livre de Poſtel, intitulé: *de Nativitate Mediatoris, &c.* contenant une analyſe des opinions qu'il developpe dans cet ouvrage. *in-4.° MS.*

* ABRAHAMI Patriarchæ liber *Jezirah*, ſive formationis mundi; ex Hebræo verſus & commentariis illuſtratus à GUILIELMO POSTELLO: accedit reſtitutio rerum omnium conditarum per manum Eliæ Prophetæ, terribilis ut fiat in toto mundo converſio perfecta, & maximè inter Judæos; interprete ex Hebræis eodem GUILL. POSTELLO. *Pariſiis. 1552, in-16.* A. 990. D2. 2828. 2830.

* GUIL. POSTELLI liber de cauſis, ſeu de principiis & originibus naturæ utriuſque; in quo ita de æterna rerum veritate agitur, ut & authoritate & ratione Dei providentia, & animorum & corporum immortalitas, ex ipſius Ariſtotelis verbis rectè intellectis, demonſtrentur clariſſimè. *Pariſiis. 1552. in-16.* D2. 2828.

2823. GUIL. POSTELLI commentatio de Etruriæ regionis, quæ prima in orbe Europæo habitata eſt, originibus, inſtitutis, religione & moribus: & imprimis de aurei ſæculi doctrina & vita, quæ in divinationis ſacræ uſu poſita eſt. *Florentiæ. 1551. in-4.°*

2824. GUIL. POSTELLI liber de univerſitate; in quo aſtronomiæ, doctrinæ-ve cœleſtis compendium, terræ aptatum, & ſecundùm cœleſtis influxus ordinem, præcipuarumque originum rationem, totus orbis terræ, quatenùs innotuit, cum regnorum temporibus exponitur, ſed ante omneis alias orbis parteis Terra ſancta ſummo, hoc eſt, ampliſſimo compendio deſcribitur; cui Gallia ob primarium orbis nomen & jus ſubſtituitur, eo quòd ambæ toti orbi legem ſunt daturæ. *Pariſiis, Joan. Gueullartius. 1552. in-4.°*

2824. *A.* GUILLELMI POSTELLI ad C. Schwenckfeldium epiſtola, ut quam de muliere reparatrice opinionem habuit & probavit, hanc iis qui ſecum conſentiunt, fortiùs & validiùs imprimere non deſinat: præmittitur MATTHIÆ FLACCII ILLYRICI ad Eraſmum Mincovicium, Electoris Palatini Cancellarium, præfatio, qua libri de virgine Veneta ſynopſim inſtituit, & quæ in eo latent commenta exagitat. *Ienæ, Chriſtianus Rhodius. 1556. in-8.°*

2825. GUIL. POSTELLI compendium coſmographicæ diſciplinæ in ſuum finem, hoc eſt, ad divinæ providentiæ certiſſimam demonſtrationem conductum; addita eſt rerum toto in orbe geſtarum ſynopſis: item, quot quantæque Chriſtianarum gentium nationes, nobis hactenùs incognitæ, in univerſo ſint, quæ à noſtro orbe lumen Evangelii ſibi reſtitutum iri credunt. *Baſileæ, Joannes Oporinus. 1561. in-4.°*

2826. GUIL. POSTELLI de univerſitate liber, in quo aſtronomiæ, doctrinæ-ve cœleſtis compendium exponitur: accedit ejuſdem operis pars altera, univerſi orbis ſecundùm Ptolemæum, expoſitionem, & ad cœleſtes rationes applicationem, continens. *Pariſiis, Martinus Juvenis. 1563. in-4.°*

2827. GUIL. POSTELLI liber de univerſitate, in quo aſtronomiæ, doctrinæ-ve cœleſtis compendium exponitur: accedit ejuſdem operis pars altera, univerſi orbis ſecundùm Ptolemæum, expoſitionem, & ad cœleſtes rationes applicationem, continens. *Lugduni Batavorum, Joan. Maire. 1635. in-32.*

2827. *A.* Quaternariæ rei compendium ad diſciplinas omnes ſcientias-ve, maximè autem metaphyſicas & divinas, mathematicas-ve aſſequendas idoneum: tabulæ æternæ ordinationis, inter ſummæ expanſionis & coactionis terminos, expoſitæ, ut patent clariſſimè, quatuor elementorum rationem, maximè in ſpirituali, ſicut & in elementari ſenſibili-ve natura eſſe conſtitutam, propter reſtitutionem omnium: authore GULIELMO POSTELLO, Roriſpergio; quarto ideo die, licet jam fœtens, Eleazarus ſurgit à mortuis; nos enim nil ſumus, quia ille eſt omnia per quem ſumus. *in-fol.*

* Verſio falſorum Ariſtotelis dogmatum, authore D. JUSTINO, Martyre, qui Helii Hadriani Cæſaris temporibus & vixit & ad eum pro Chriſtianis doctiſſimè ſcripſit; GUIL. POSTELLO in tenebrarum Babylonicarum diſpulſionem interprete. *Pariſiis, Seb. Nivellius. 1552. in-16.* C. 71.

2828. L'hiſtoire memorable des expeditions depuis le deluge, faictes par les Gaulois ou François, depuis la France juſqu'en Aſie, ou en Thrace & en l'orientale partie de l'Europe; & des commoditez ou incommoditez des divers chemins pour y parvenir & retourner: pour montrer avec quelz moyens l'Empire des Infideles peut & doibt par eulx être deffaict: à la fin eſt l'apologie de la Gaule contre les malevoles eſcripvains, qui d'icelle ont mal ou negligemment eſcript, en apres les tres anciens droits du peuple Gallique & de ſes Princes. *Paris. 1552. in-16.*

Apologie contre les detracteurs de la Gaule & des previleges & droictz d'icelle, avec ſupplement des hiſtoires malignement par pluſieurs Scripteurs obmiſes: par GUILL. POSTEL. *in-16.*

La loy Salique; livret de la premiere humaine verité, là où ſont en brief les origines & autoritez de la loy Gallique, nommée communement Salique, pour montrer à quel point faudra neceſſairement en la Gallique Republique venir, & que de ladite Republique ſortira un Monarque temporel: par GUIL. POSTEL. *Paris, Seb. Nivelle. 1552. in-16.*

GUIL. POSTELLI liber de cauſis ſeu de principiis & originibus naturæ utriuſque, in quo ita de æterna rerum veritate agitur, ut & authoritate & ratione Dei providentia, & animorum & corporum immortalitas, ex ipſius Ariſtotelis verbis rectè intellectis, demonſtrentur clariſſimè. *Pariſiis, Seb. Nivellius. 1552. in-16.*

ABRAHAM Patriarchæ liber *Jezirah*, ſive formationis mundi; ex Hebræo verſus & commentariis illuſtratus à GUILIELMO POSTELLO: accedit reſtitutio rerum omnium conditarum per manum Eliæ Prophetæ, terribilis ut fiat in toto mundo converſio perfecta, & maximè inter Judæos: interprete ex Hebræis eodem GUIL. POSTELLO. *Pariſiis. 1552. in-16.*

* La loy Salique; livret de la premiere humaine verité, là où ſont en brief les origines & autoritez de la loy Gallique, nommée communément Salique, pour montrer à quel point faudra neceſſairement en la Gallique République venir, & que de ladite République ſortira un Monarque temporel: par GUILLAUME POSTEL. *Paris, Sebaſtien Nivelle. 1552. in-16.* D2. 2828.

2829. Les très-merveilleuſes victoires des femmes du nouveau monde, & comme elles doivent à tout le monde par raiſon commander, & meſme à ceulx qui auront la monarchie du monde vieil: à la fin eſt adjouſtée la doctrine du ſiecle doré, ou de l'évangelike regne de Jeſus, Roy des Roys: par GUILLAUME POSTEL. *Paris, Jehan Ruelle. 1553. in-24.*

2830. La doctrine du ſiecle doré, ou de l'évangelike regne de Jeſus, Roys des Roys: par GUILLAUME POSTEL. *Paris, Jean Ruelle. 1553. in-16.*

ABRAHAMI Patriarchæ liber *Jeſirah*, ſive formationis mundi; ex Hebræo verſus & commentariis illuſtratus à GUILLELMO POSTELLO: accedit reſtitutio rerum omnium conditarum per manum Eliæ Prophetæ, terribilis ut fiat in toto mundo converſio perfecta, & maximè inter Judæos: interprete ex Hebraïs eodem GUILLELMO POSTELLO. *Pariſiis. 1552. in-16.*

2831. Le prime nove del altro mondo; cioe, l'admirabile hiſtoria & non meno neceſſaria & utile da eſſer letta & inteſa da ogni uno, che ſtupenda, intitulata: *La Vergine Venetiana:* parte viſta, parte provata & fideliſſima mente ſcritta per GUL. POSTELLO, primogenito della reſtitutione & ſpirituale padre di eſſa Vergine: Jeremiæ XXXI. *Creavit Dominus Jhovah novum ſuper terram;* appreſſo del autore. *In Padoua, per Gratioſo Perchacino. 1555. in-8.°*

2832. De la République des Turcs, & des mœurs & loy de tous les Muhammediſtes: par GUILLAUME POSTEL, Coſmopolite. *Poitiers, Marnef. 1560. in-4.°*

2833. Des hiſtoires Orientales, & principalement des Turkes ou Turchikes, & Schitiques ou Tartareſques, & autres qui en ſont deſcendus; œuvre pour la tierce fois augmenté & diviſé en trois parties, avec l'indice des choſes les plus memorables y contenuës: par GUILLAUME POSTEL, Coſmopolite, deux fois de-là retourné & veritablement informé. *Paris, Hieroſme de Marnef. 1575. in-16.*

* Réponſe aux rêveries & héreſies de Guillaume Poſtel, Coſmopolite: par MATTHIEU ANTOINE (VIRET) *Lyon, Jean Saugrain. 1562. in-12.*

2834. GUILLELMI POSTELLI diſcuſſio divinationis, ſive divinæ ſummæque veritatis; qua conſtat quid ſit de clariſſima inter Chriſtianos & Iſmaëlitas victoria futurum, atque ubinam gentium & locorum contingere debeat & quamobrem. *Pariſiis. 1571. in-16.*

2835. De peregrina ſtella quæ ſuperiore anno primùm apparere cœpit, CORNELII GEMMÆ & GUILELMI POSTELLI, ex philoſophiæ naturalis, myſticæque theologiæ penetralibus deprompta judicia. *1573. in-4.°*

2836. Les premiers élemens d'Euclide chreſtien, pour raiſon de la divine & éternelle verité démontrer; écrits en vers par GUILLAUME POSTEL, dit RORISPERGE, Doyen des Lecteurs du Roy. *Paris, Martin le Jeune. 1579. in-8.°*

2837. GUILLELMI POSTELLI clavis abſconditorum à conſtitutione mundi; qua mens humana tam in divinis quam in humanis pertinget ad interiora velamina æternæ veritatis: unà cum appendice pro pace religionis chriſtianæ: editore FRANCISCO DE MONTE S. *Amſtelodami, Joannes Janſſonius. 1646. in-16.*

* ΠΑΝΘΕΝΩΣΙΑ, compoſitio omnium diſſidiorum circa æternam veritatem aut veriſimilitudinem verſantium, quæ non ſolùm inter eos qui hodie Infidelium, Judæorum, Hæreticorum & Catholicorum nomine vocantur, orta ſunt & vigent, ſed jam ab admiſſis per peccatum circa noſtrum intellectum tenebris, fuere inter Eccleſiæ peculiaris & communis membra: ſcriptore ELIA PANDOCHEO (GUILLELMO POSTELLO) *Baſileæ. in-8.°* D2. 55.

2838. Deſcription & charte de la Terre Sainte, qui eſt la proprieté de Jeſus Chriſt, pour y voir ſa peregrination, & pour inciter ſes T. C. Miniſtres à la recouvrer, pour y replanter ſon empire: paincte & décrite par GUILLAUME POSTEL. *in-16.*

Expoſition des lieux dont eſt faict mention en l'Evangile, & principalement là où notre Seigneur J. C. ha voulu converſer; pour ſçavoir la peregrination de notre dict Seigneur, & veoir en qu'el lieu & païs ou Tribu ſont les dicts lieux, & pourquoy il luy ha pleu en eſtre fait memoire en l'Evangile: par GUILLAUME POSTEL. *in-16.*

* Manuſcrit contenant trois traitez de GUILLAUME POSTEL:

1. De la conſequence & futurs effectz de la loy Salike, & qu'il fauſt tant ladite loy

connoitre, ſes dictz effectz entendre, & par raiſon à tout l'univers montrer, pour ſe preparer à les faire ſouffrir & accomplir. *in-4.° MS. original.*

II. Le treſor ou recueïl des propheties de l'univers, le livre des divines & celeſtes & humaines diſpoſitions, ordonnances & merveilleux effects, là où ſont expoſées, & par raiſon naturelle & divine authorité demontrées les admirables choſes, tant par les humains eſcriptz, comme par les ſacrées propheties, & par celles de toutz les plus nobles peuples du monde, exprimées & confermées touchant les peuples Gauloys & leurs voyſins les Allemantz, Italiens & Celtiberes ou Eſpagnolz, & que c'eſt que bientoſt en adviendra par la conjunction maxime qui ſera l'an de grace 1584. & monſtre ja ſon preparatif depuis l'an 1500. & s'eſtendra juſqu'à 800. ans ou 795. après comme toutes les paſſées ont fait, & principalement celle qui meut Auguſte, & celle qui excita Charlemaigne, là où creut la ſacrée authorité des Sainctes Eſcriptures, & celle de la gloſſe ordinaire & ſes deſpendances, avec la ſanction des Romaines lois; qui lira ſi entende. *in-4.° MS. original.*

III. Demonſtration tres claire que Dieu ha plus de providence, cure & ſollicitude de la France, quant au peuple, Roy, Royaume & Etatz qui la gouvernent, qu'il n'ha de tout ce reſte des Etatz temporels qui one ſuſſent ou peuſſent eſtre au monde, & principalement la declaration quelle choſe feuſt la Pucelle Barroiſe ou Lorraine, Jeanne d'Arc, dicte de Vaucouleurs, qui au Roy Charles Septieme reſtitua la Couronne, & chaſſa les Anglois, d'icelle injuſtes occupateurs, hors de la France: à la fin eſt le ſommaire des vrayes œuvres en toutes les Dignités du monde ſouveraines. *in-4.° MS. original.*

* Manuſcrit contenant deux traitez de GUILLAUME POSTEL: le premier, *de perenni, &, licet ſub cælo ſit, nunquam mutando Reipublicæ ſtatu, à Magiſtratu optimo in hunc finem ſtatuto:* le ſecond, *de la reſtitution de la verité demonſtrative du tems courant, & ſur tout autre de l'émendation du calendrier,* adreſſé à M.rs du College Royal. *in-4.°*

* Manuſcrit contenant le traité de GUIL. POSTEL, intitulé: *Rerum ab origine mundi geſtarum & inſtituarum declaratio, ordo & chronologia, cum ſcientiarum fontibus. in-4.°*

* Manuſcrit contenant deux traitez de GUILLAUME POSTEL, l'un intitulé: *Retractatio in ſummæ unionis & ſubmiſſionis ſignum, Academiæ Parienſi oblata;* ſuivi d'une atteſtation de vie & de mœurs: piece originale, comme il paroit par les ſouſcriptions, dans laquelle on voit que Poſtel s'appelloit l'homme de profeſſion apoſtolique: l'autre eſt: *Elementa virtutis æternæ pro concordia univerſi inſtituta, in operis ſui de orbis terræ concordia ſuppetias. in-4.°*

* Manuſcrit intitulé: *Les retractations de* GUILLAUME POSTEL, *touchant les propos de la Mere Jeanne, aultrement dicte la Vierge Venitiane, ainſi qu'il a expoſé au ſouverain Senat à Veniſe, à Rome, à Paris;* dediées à Catherine de Medicis, Reine, Mere du Roy Charles IX. en 1564. figurées *le moindre ſerviteur des ſerviteurs de Dieu, en voſtre peuple tres chreſtien unis,* GUILLAUME POSTEL; il y a enſuite les authorités de divers Docteurs & autheurs touchant la premiere Creature, ou la Sapience créée. *in-4.° MS. original.*

* GUILLELMI POSTELLI declâratio & manifeſtatio illorum ſecretorum ſapientiæ Dei, quæ David per Pœnitentiæ beneficium ſibi notificata aſſeruit dicens in pſalmo LI. *Incerta ſive abſcondita,* &c. *in-4.° MS.*

* La facile entrée des ſecrets cachés depuis le commencement du monde; par JEAN BOULŒSE, Gauloys, Coſmopolite, Diſciple de Guillaume Poſtel. *C'eſt la traduction de l'article précedent. in-4.° MS.*

* GUILLELMI POSTELLI tractatus de duabus columnis Salomonis, Jachin & Booz; hoc eſt, dextræ ſiniſtræque virtutis, mundi potentiis plane admirandis. *in-4.° MS.*

* GUILL. POSTELLI commentarius in minores Prophetas. *in-4.° MS.*

* GUILLELMI POSTELLI apologia pro ſententia ſua de eſſentia Chriſti. *in-4.° MS.*

* GUILLELMI POSTELLI apologia pro ſententia ſua de eſſentia Chriſti, ſcripta manu JOANNIS BOULŒSII. *in-4.° MS.*

* GUILLELMI POSTELLI diſpunctio de ſummo in hac vita apprehenſibili; ſeu de ſapientia ſecunda, ſive creata. *in-4.° MS.*

* Le bien ou la concorde du monde; ou la raiſon naturelle des articles de la foi chrêtienne: par GUILLAUME POSTEL. *in-4.° MS.*

* La naturelle raiſon du très-parfait ſens de quelque autorité, & principalement de la ſacrée autorité de la Sainte Ecriture touchant les points qui ſont en débat: par GUILLAUME POSTEL. *in-4.° MS.*

* L'Effet

* L'effet admirable là où tend & là où il faut que vienne le concile de Tours celebré l'an M. D. X. par GUILLAUME POSTEL. *in-4.° MS.*

* Extrait de la doctrine & esprit de la nouvelle Eve, mere du monde: par GUILL. POSTEL. *in-4.° MS.*

* Testament de GUILLAUME POSTEL, écrit de sa main. *in-4.° MS.*

2839. JORDANUS BRUNUS, Nolanus, de umbris idearum, implicantibus artem quærendi, inveniendi, judicandi, ordinandi & applicandi, ad internam scripturam & non vulgares per memoriam operationes explicatis; accedit ejusdem ars memoriæ. *Parisiis, Ægid. Gorbinus. 1582. in-8.°*

2840. Philotheus, JORDANUS BRUNUS, Nolanus, de compendiosa architectura & complemento artis Lullii. *Parisiis, Ægidius Gorbinus. 1582. in-16.*

2841. Spaccio de la bestia trionfante, proposto da Giove, effettuato dal Conseglo, revelato da Mercurio, recitato da Sophia, udito da Saulino, registrato dal Nolano; diviso in tre dialogi, subdivisi in tre parti: consecrato al molto illustre & eccellente Cavalliero Sig. Philippo Sidneo. *stampato in Parigi (Londra) 1584. in-8.°*

2842. GIORDANO BRUNO, Nolano, de gl' heroïci furori, parte prima, cinque dialogi, parte seconda & ultima, cinque dialogi. *Parigi, (Londra) Ant. Baio. 1585. in-8.°*

2843. JORDANI BRUNI, Nolani, figuratio Aristotelici physici auditus, ad ejusdem intelligentiam atque retentionem per XV. imagines explicanda. *Parisiis, Petrus Chevillot. 1586. in-8.°*

JORDANI BRUNI, Nolani, libri tres de imaginum, signorum & idearum compositione, ad omnia inventionum, dispositionum & memoriæ genera. *Francofurti, Joannes Wechelius. 1591. in-8.°*

JORDANI BRUNI, Nolani, Cameracensis acrotismus, seu rationes articulorum physicorum adversùs Peripateticos Parisiis propositorum, &c. *Witebergæ, Zachar. Crato. 1588. in-8.°*

2844. JORDANUS BRUNUS, Nolanus, de specierum scrutinio & lampade combinatoria Raym. Lullii, Doctoris, Heremitæ, omniscii, propemodumque divini. *Pragæ, Georgius Nigrinus. 1588. in-8.°*

2845. JORDANI BRUNI, Nolani, articuli centum & sexaginta, adversùs hujus tempestatis Mathematicos atque Philosophos; centum item & octoginta praxes ad totidem problemata, &c. *Pragæ, Georgius Daczicenus. 1588. in-8.°*

2846. JORDANI BRUNI, Nolani, libri quinque de triplici minimo & mensura ad trium speculativarum scientiarum & multarum activarum artium principia. *Francofurti, Joan. Wechelus. 1591. in-8.°*

JORDANI BRUNI, Nolani, de monade, numero & figura liber consequens; quinque de minimo magno, & mensura; item de innumerabilibus, immenso & infigurabili; seu de universo & mundis libri octo. *Francofurti, Joan. Wechelus. 1591. in-8.°*

* JORDANI BRUNI, Nolani, summa terminorum metaphysicorum: accessit ejusdem praxis descensus, seu applicatio entis, ex manuscripto per Raphaëlem Eglinumiconium, Tigurinum; cum supplemento RODOLPHI GOCLENII, senioris. *Marpurgi Cattorum, Rodolph. Hutwelckerus. 1609. in-8.°* D2. 2843.

2847. HADRIANI BEVERLANDI peccatum originale, κατ' ἐξοχὴν sic nuncupatum, philologicè προβληματικῶς, elucubratum à Themidis alumno. *Eleutheropoli. 1678. in-8.°*

2848. HADRIANI BEVERLANDI dissertatio de peccato originali, κατ' ἐξοχὴν sic nuncupato. *1679. in-8.°*

LEONARDI RYSSENII justa detestatio sceleratissimi libelli Adr. Beverlandi de peccato originali: accedit descriptio poëtica creationis & lapsus, versibus ex plerisque Poëtis concinnata. *Gorinchenii, Corn. Lever. 1680. in-8.°*

2849. Etat de l'homme dans le peché originel; où l'on fait voir quelle est la source, & quelles sont les causes & la suite de ce peché dans le monde: tiré du Latin d'ADR. BEVERLAND. *Imprimé dans le monde. 1714. in-12.*

2850. Histoire de l'état de l'homme dans le peché originel; où l'on fait voir quelle est la source, & quelles sont les causes & les suites de ce peché dans le monde: tiré du Latin d'ADR. BEVERLAND. *Imprimé dans le monde. 1731. in-12.*

2851. HADRIANI BEVERLANDI de stolatæ virginitatis jure, elucubratio Academica. *Lugduni Batavorum, Joannes Lindanus. 1680. in-8.°*

2852. HADR. BEVERLANDI de fornicatione cavenda, admonitio; sive adhortatio ad pudicitiam & castitatem. *Londini, Christoph. Bateman. 1697. in-8.°*

2853. HADR. BEVERLANDI de fornicatione cavenda, admonitio; sive adhortatio ad pudicitiam & castitatem: editio nova, ab autore correcta. *Juxta exemplar Londinense. 1698. in-8.°*

* A collection of tracts on various subjects;

id eſt, collectio multorum varii argumenti tractatuum theologicorum: authore THOMA CHUBB: Anglicè. *Londini, T. Cox. 1730. in-4.°* D2. 2434.

* Memoires concernant la théologie & la morale; traduits de l'Anglois de THOM. CHUBB. *Amſterdam, Herm. Vytwerf. 1732. in-12.* D2. 2435.

2854. Les Princeſſes Malabares, ou le celibat philoſophique; ouvrage intereſſant & curieux, avec des notes hiſtoriques & critiques. *Andrinople, Thom. Franco. 1734. in-12.*

Arreſt du Parlement, du 31. Decembre 1734. qui ordonne que le livre intitulé: *Les Princeſſes Malabares*, ſera brûlé par l'Executeur de la haute juſtice. *Paris, Pierre Simon. 1735. in-4.°*

* Le ſyſteme des anciens & des modernes ſur l'état des ames ſeparées des corps, en XIV. lettres; nouvelle edition, augmentée par des notes & quelques pieces nouvelles (par M. DE MURALT) *Amſterdam, Weſteins. 1733. in-12.* D2. 959.

Suite du livre des XIV. lettres ſur l'état des ames ſeparées des corps, contenant ſix lettres ſervant de réponſe au livre intitulé: *Examen de l'Origeniſme par M. le Profeſſeur R.* avec trois lettres contenant une relation ſur le Deiſme. *Amſterdam, Weſteins. 1733. in-12.*

2855. Lettres ſur la religion eſſentielle à l'homme, diſtinguée de ce qui n'en eſt que l'acceſſoire. *Amſterdam, J. Weſteins, & W. Smith. 1738. in-12. 2. tom. 1. vol.*

Fin des Héterodoxes.

TABLE
DES NOMS DES AUTEURS,
ET
DES TITRES DE LEURS OUVRAGES.

Les Chiffres arabes italiques marquent les Ouvrages dont les titres ſont imprimez dans ce Volume en petits caracteres, & qui ont été joints ou reliez avec le numero auquel on renvoye.

A.

A. * * *

D. Traité de l'amour du ſouverain Bien. *6516. A.*

A * * C * *

D. Memoriale noviſſimorum. *5967.*

A. C. E. M. G.

D 2. Officium Magiſtratûs Chriſtiani. 1060. 1061.

A. D. L. C.

D. La Religion Chreſtienne démontrée par la Reſurrection. *7242.*

A. D. L. D. F.

D. Obſerv. ſur la Paſque. *3942.*

A. G.

D. Imitation de J. C. *5775.*

Th. A. J. C.

D 2. Traditions ſur les controverſes. 1417. 1418.

A. K. *Voyés* Gabr. GERBERON.

A. L. P. D. D. G. G. H.

D. Doctrine du I. II. III. & dernier jugement. *4272.* * *7682.*

A. N.

D 2. Epiſt. de peccato in S. Spiritum, &c. *268.* * *406.* Catechiſmus. *2170.*

A. P.

D. Réponſe au traité de la Toute-puiſſance de Dieu. *7744.* * *7745.*

A. R. D. H.

D. Theologia naturalis. *356.*

A. R. D. L.

D 2. Apologie des Réfugiez. *1095.*

A. T. V. T. F.

D 2. Theologia Infantium in Chriſto. *2473.*

Mich. AAHCZ.

D. Currus mortis ex peſtilentia. *5963.*

Jacq. ABBADIE.

D. Traité de la verité de la Rel. Chreſt. *7226. 7227.*

D 2. Traité de la divinité de J. C. *928.*
Réflexions ſur la preſence réelle. *1163.*
Art de ſe connoiſtre. *1187. 1188.*
Def. de la Nation Britannique. *2753.*

Bern. D'ABBADIE D'ARBOUCAVE.

D. Mandem. ſur le bref contre le livre des *Maximes des Saints. 6520. A.*

Georg. ABBATUS.

D 2. Quæſtiones VI. theol. *2398. 2399.*

Rob. ABBATUS, *ſive* ABBOT.

D 2. Defenſio W. Perkinſ. *1770.*
Exercit. de gratia, &c. *1902. 1903.*
Demonſtr. Anti-Chriſti *2297.*
Exercit. de poteſtate regia. *2319.*

Louis ABELLY.

D. Culte des Hierarchies celeſtes. *517.*
Lettre à une Dame de condition. *704.*
Juſtice & pieté du Roy ſur le formul. *812.*
Def. de l'honneur de la Mere de Dieu. *983.*
Dévotion à la Mere de Dieu. *3976.*
Veritez de la foy chreſtienne. *4328.*
Eclairciſſement touchant la contrition. *4842.*
Fleurs de la ſolitude chreſtienne. *6719.*
Sacerdos Chriſtianus. *6937.*
Le Viſiteur ſpirituel des Relig. *7070.*
De l'obéiſſance deuë au Pape. *7368. A.*
Veritez Cathol. touchant l'Euchariſtie. *7871.*
Conduite de l'Egliſe touchant l'Euchariſtie. *7901.*

André D'ABILLON.

D. Le Concile de la grace. *1340.*

Ch. Franç. D'ABRA DE RACONIS.

D. Examen de la doctr. de l'Abbé de S. Cyran. *1765.*
Examen du livre de la freq. Communion. *1783.*
La Primauté de S. Pierre. *1825.*
Paralleles entre Dieu & l'ame. *5410.*
Rep. à l'épiſtre des Miniſtres de Charenton. *7744.*

ABRAHAM, Patriarcha.

D 2. Liber Jezirah. *2822.* * *2828. 2830.*

ABRAHAM Echellenſis. *V.* ECHELLENSIS.

Joſephus ABUDACNUS, *ſeu* BARBATUS.

D. Hiſtoria Jacobitarum. *1.*

Jac. ACONTIUS.

D 2. Stratagemata Satanæ. *949.*

Joſephus ACOSTA.

D. Libri IX. de Chriſto revelato. *448.*

Libri IV. de tempor. noviſſimis. *448.*
Libri II. de natura novi orbis. *7285.—7287.*

Joan. ACRONIUS.

D2. Problem. de ſtudio theolog. 844. *A.* 1087.*
Errores moderni Papatûs. *956.* 1462.*

Ruardus ACRONIUS.

D2. Acta colloquii Leovardiæ. *2655.*

ADA, Archid. Cameræ Patriar. Babyloniis.

D. Sermo de fide catholica. *7284.*

Archibault ADAIRE.

D2. Conſer. entre du Moulin & Cayer. 2633.

ADAM Mantuano.

D. Roſario della S. Vergine. 6257.

Jean ADAM.

D. Octave de controv. ſur le S. Sacrement. 5442.
Rep. à une lettre de Daillé. *7846.*
Triomphe de la ſainte Euchariſtie. 7890.

Annibal ADAMI.

D. Prediche di Vieira. 5636.

Patricius ADAMSONUS.

D2. Tr. de ſacro Paſtoris munere. *1769.* 2054.*
Confeſſio fidei Eccleſiæ Scotiæ. 1848.

Joan. ADAMUS.

D2. Metelemata pſalmica 821.

ADEODATUS.

D. Epiſt. de Clero fœderis Belg. 1269.

ÆGIDIUS de Roma. *V.* Ægidius DE COLUMNA.

Petrus ÆLIANUS Marſiopheus.

D. Vinea Molinæ. 1051.

ÆNEAS Sylvius, *aliàs* PIUS II. Papa. *V.* PICCOLOMINEUS.

Joan. ÆPINUS.

D2. Enarr. in Evang. Aſcenſionis Dom. 160.* *248.*

Joan. AFFELMANNUS.

D2. Diſput. de omni præſentia Chriſti. 587.

Ægid. ATHACKERIUS. *V.* Salom. THEODOTUS.

J. D'AGNEAUX.

D2. Sermon. 1350.

La Mere AGNEZ.

D. Ecrit au Pape ſur les ſentim. des IV. Ev. 1026.

Michel AGNOLO.

D2. Apologia. *1757.*

Giov. AGOP.

D. Lett. di Conſtantino & di S. Silveſtro. 46.

Chriſtoph. AGRICOLA.

D2. Anti-Piſtorianum Propugnaculum. *510.* 511.*

Daniel AGRICOLA.

D. Sententiæ P. Lombardi. 69.

Franc. AGRICOLA.

D. De verbo Dei ſcripto & non ſcripto. *7555.7560.**
Tr. de primatu S. Petri. *7561.*
Propugnaculum fidei. *7582.*

AHMED, fil. Zin Alabedin, Perſa.

D. Objectiones de Relig. Chriſt. *7277.*

Martinus Pereſius AIALA.

D. Lib. de Traditionibus. 3848. 3849.

Henr. AINSWORTH.

D2. Communio Sanctorum. 1933.

ALANUS Magnus de Inſulis.

D. Opera moralia, parænet. & polem. 4296.

ALANUS de Rupe.

D. Opus de pſalterio Chriſti. 5958.

Guil. ALANUS.

D. Lib. de Sacramentis. 4105. 4106.
Opus adv. Hæreticos. *7398.*

ALARDUS, *ſive* ADELARDUS, Amſtelod.

D. Hæretici deſcriptio. *4553. 7471.**
Parænesis de Eleemoſyna. 4607.
Seleſtæ ſimilitudines. 5639. *A.*
Diſſert. contra fundam. Hæreticor. *7474.* 7636.*

Will. ALARDUS.

D2. Chriſtianus. 387.

Jean ALBA.

D2. Apol. pour le ſacrif. de la Croix. *1115. 1115.*
La recheute du Cedre. *1115.* 1558.*

Joannes Franciſcus ALBANI, *poſteà* CLEMENS XI. Papa.

D. Bref ſur le Cas de conſcience. 1123.—1125.
Breve pro doctrina in Gymnas. 1349.
Epiſtola ad Epiſcopos. 1349.
Epiſtola ad Archiep. & Epiſc. in Lothar. diœceſes habentes. 1846.
Epiſtola de priv. Regular. 1899.
Conſt. contre le N. T. du P. Queſnel. 2045.
Bref ſur l'acceptat. de la conſtit. 2117.
Breve ad Arch. & Epiſc. Galliæ. 2137.
Bref pour la conſt. de Tulle. 2219.
Suſpenſio privil. Facult. Pariſ. 2490.
Oratio de Cærem. Sinicis. 4072.* *4085.*
Homiliæ & Orationes. 5192. 5193.
Homiliæ in Evangelia. 5373.
Omelie. 5624.

Vinc. ALBARELLA.

D. Teſt. di vere pretioſe Gemme. 6109.

Eleuterius ALBERGONUS.

D. Conciones Quadrageſim. 5335.

ALBERT.

D. Lettre à M. de Poitiers, ſur la conſtitution. 2427.

Louis Charles ALBERT, Duc DE LUYNES.

D. Sentences de l'Anc. & du N. T. 6637.
Sentences de S. Auguſtin. 6638.
Sentences des SS. PP. 6639.
Sentences de S. Chryſoſt. 6640.
Sentences de S. Bernard. 6641.

ALBERT DES AULBIERS.

D. Refut. des menſ. impoſ. à M.r Aubery. 7682.

ALBERT Felix de Paris, Capucin.

D. Conſer. ſur le Symb. des Apoſtres. 4960.
Viſites du S. Sacrement. 6577.

Franc. ALBERTINO.

D. Tr. dell' Angelo Cuſtode. 6127.

Albertus DE ALBERTIS.

D. Paradoxa de ornatu mulierum. 4639.

ALBERTUS Magnus.

D. Opera omnia. 145.
Paradiſus animæ. *271.* 4546.* 5693.
Lib. de Maria Virgine. 3791.
Lib. de adhærendo Deo. 5694.
Tr. de cond. creaturæ rationalis. 5695.
La colligatione del' anima. 5695.* *6096.*
Viridarium chriſtianarum virtutum. 6525.

Valentinus

Valentinus ALBERTUS.

D2. Carteſianiſmus & Cocceianiſmus. 2790.

DE ALBICI, Card.

D. Errori intorno alla nuova medit. 6485. *A.*

Thomas ALBIUS, *vel* EX ALBITS, Anglus.

D. Reſp. ad exceptiones. 8062.*

D2. Exetaſis ſcientiæ requiſitæ in Theologo. 1832.
Mens Auguſtini de Gratia Adami. 1911.* *2156.*
Quæſtio de gratia. 1911.* *2156.*
Ratio villicationis de medio animarum ſtatu. 1928. 1928.* 2156.
Monumetham excantatus. 1995.
Excantationis amuletum. 1997.
Inſtitutiones ethicæ. 2110.
Sonus Buccinæ. 2156.
Tabulæ de fidei litibus. 2157.

Martinus DE ALBIZ.

D. Comm. in ſummam D. Thomæ. 205.

Georg. ALBRECHT.

D2. Conciones de Hierarchia. 311—313.
Conciones. 354.
Conciones de Cœna Domini. 355.

Aloyſius ALBRIZIUS.

D. Conciones. 5356.

Paulus ALBUTIUS.

D2. Epiſt. ad Jeſuitas. 1451.

Franc. DE ALCOÇER.

D. Tratado del juego. 4528.

Petrus ALDOINUS.

D. Refutatio propoſitionum Georgii Pacardi. 7707.

Hyppol. ALDROVANDINUS, *poſteà* CLEMENS VIII. Papa.

D. Scriptum Congregationi *de Auxiliis*. 538.
Diſcours à la Congregation *de Auxiliis*. 540.
Ecrit ſur la Grace. 541.
Summa doctr. chriſt. Bellarmini. *5098.* 5103.*
Dichiar. della dottrina chriſtiana. 5128.
Explicatio doctrinæ chriſtianæ Bellarmini. 5144.
Bulla indictionis ſancti jubilei. *7564.*

Joan. ALEAUME.

D. P. Lombardi Sententiæ. 70. 71.

Angelique D'ALEGRE.

D. Le Chreſtien parfait. 6313.

ALESSIO da Todi.

D. Dottrina chriſtiana di Bellarmino. 5103.

Neophile L'ALETHÉE.

D2. Chef des moqueurs démaſqué. 912.

Chriſtianus ALETHINUS.

D. Liber de peccatis ignorantiæ. 4678.

Benedetto ALETINO. *V.* G. Batt. DE BENEDICTIS.

ALETOPHILUS. *V.* Joan. COURTOT.

Chriſtianus ALETOPHILUS.

D. Artes Jeſuiticæ. 1543.

ALEXANDER VI. Papa. *V.* Theodoricus BORGIA.

ALEXANDER VII. Papa. *V.* Fab. CHIGI.

Noel ALEXANDRE.

D. Diſſertationes de S. Thoma. 242.
Theologia dogmatica & moralis. 334.
Lettre à M. de Noailles ſur le Cas de Conſcience. 1117.

D. Lettre ſur les avertiſſem. de M. de Soiſſons. 2278.
Apologie des Dominicains de la Chine. 4026.
Conformité des Cérémonies Chinoiſes avec l'idolatrie. 4030.
Lettre ſur les Cérém. Chinoiſes. *4030.* 4037.*
Diſſertatio de Conf ſione. 4144.
Trias diſſertationum eccleſiaſticarum. 4242.
Abregé de la foy & de la morale de l'Egliſe. 4349.
Paralipomena theologiæ moralis. 4988.
Inſtitutio Concionatorum. 5179.

Guil. ALEXIS.

D. Dialogue du Crucefix & du Pelerin. *4652.* 5977.*

Simon ALEXIUS.

D2. Dial. de orig. Dei Miſſatici. 1433.

Greg. DE ALFARO.

D. Obras de Lud. Bloſio. 5861.

ALFONSO di Gieſu Maria.

D. Pericoli e ripari della perfet. e pace relig. 6163.
Maximes pernicieuſes. 7068.

ALFONTIUS.

D. Tractatus contra Judæos. 7263.* *7269. A.*

ALI-ERN-OMAR-MOSLEM.

D2. Relig. Muhammed. comparée à la Payenne. *2602.*

ALITOPHILUS.

D. Religio exculpata. 7244.

Michel ALIX.

D. J. Marchant. hortus Paſtorum. 3899.

Leo ALLATIUS.

D. Symmicta. 16.
Enchir. de proceſſione S. Spiritûs. 24.
Excerpta in ſymb. S. Athanaſii. 24. 5030.*
Vind. ſyn. Epheſ. de proceſſione. 25.
Epiſtolæ ad J. Morinum. 30.
Tract. de ætate in collatione Ordinum. 34.
Liber de Purgatorio. 38.
Diſſert. de filioq ecclefiaſt. Græcor. 41.
Liber de Templis Græcorum. 43.
Exerc. de menſura tempor. 43. 44.*
Liber de conſenſione Eccleſiæ Occidentalis & Orientalis. 47.
Comment. de Joanna Papiſſa. *7301. A.*
Hottingerus impoſturæ convictus. 7384.
Opus de octava ſynodo Photiana. 7385.

G. ALLEAUME.

D. Les ſouffrances de Jeſus Chriſt. 6290. 6291.

Guil. ALLEIUS.

D2. Bibliotheca pauperis. 1827.

Rob. ALLEN.

D2. Doctrina Evangelii. 2147.

Jo. ALLENSON.

D2. Witakeri tract. de peccato orig. *1145.* 1766.*
Witakeri Prælect. 1762—1764. *1764.*

Rich. ALLESTRÉE.

D2. Sermones. 2222.

Petrus de ALLIACO.

D. Opuſcula de Concilii autoritate. 273.
Tractatus varii ejuſdem argum. 274.
Opuſcula ſpiritualia. 5731.
Tract. de Oratione Domin. 6594.* *6806.*
Meditationes ſupra pſalm. Pœnit. 6692.* *6806.*
Meditationes ſupra *Ave Maria.* 6692.* *6806.*

Petrus ALLINGA.

D2. Fax diſſidii extincta. 1726.
Vis veritati illata. 1727.

Petrus ALLIX.

D. Réflexions ſur les cinq livres de Moyſe. 7228.
D2. L'ouverture de l'Epître aux Romains. 838.
Differt. de ſanguine Chriſti. 943.* B. 105.
Jus Conciliorum. 1036.*
Determ. de corpore Chriſti in Euchar. 1164.
Sermons divers. 1322.A.* 1324. 2665.
Préparation à la ſainte Cène. 1386.
Diatrib. de anno natali Jeſu Chriſti. 1894.

Joan. DE ALLOZA.

D. Flores ſummarum. 4756.

Jac. ALMAINUS.

D. Lectura in quæſtiones Scoti de Pœnit. &c. 259.
Expoſ. deciſionum G. Ockam de Papa. 259. 268.*
Opuſculum de Concilii autoritate. 273.
Tractatus varii ejuſdem argum. 274.
Opuſcula moralia. 291.
Moralia. 4981.
Liber de Autoritate Eccleſiæ. 4981.

Chriſtovao DE ALMEIDA.

D. Sermaõ. 5632.
Otro ſermaõ. 5632.

Gabr. D'ALMEYDA.

D. Sermam. 5632.

ALONSO de Madrid.

D. Arte para ſervir a Dios. 6262.

ALOYSIUS Novarinus.

D. Riſus Sardonicus. 4625.

Jac. ALPÆUS DE SAINT MAURICE.

D2. Diſputat. theolog. 1706.

ALPHONSUS Carnutæus.

D. Demonſtr. evangelicæ. 5668.

D'ALSACE DE BOUSSU, Cardinal.

D. Lettre au Pape contre le Card. de Noailles. 2755.

Joh. Henr. ALSTEDIUS.

D2. Loci comm. theologici. 699.* 957.
Libri Moſis & epiſtolæ catholicæ cum annot. 820.
Diatribe de annis Apocalypticis. 957.
Diſcurſus de ſtatu rerum public. 1050.* 1356.
Summa Caſuum Conſcientiæ. 1257.
Orator informatus. 1279.* 1356.
Fundam. pietatis & humanit. 1356.
Turris Babel deſtructa. 1476.
Triumphus Biblior. 1693.

Theodoricus ALSTHUSIUS.

D2. Hiſtoria Eutychiana. 10.

Georg. ALTENRATH.

D2. Catechiſmus Ubiquiſticus. 249.* 464.

Joan. ALTENSTAIG.

D. Lexicon theologicum. 4245. 4246.

D'ALTHANN, Card.

D. Lettre à M. de Biſſy. 2410.

Chriſtoph. ALTHOFERUS.

D2. Anti-Becmanus. 590.

Steph. DE ALTIMURA.

D. Panoplia contra ſchiſma Græc. 7391.

Henr. ALTING.

D2. Exegeſis Auguſtanæ confeſſionis. 236.
Methodus theologiæ. 1177.

Jac. ALTING, ſeu ALTINGIUS.

D2. Opera omnia. 794. 795.

D2. Problemata theolog. 796.
Theologia hiſtorica. 797.
Trias ſcriptor. Acad. Groning. 1713.

Euſ. ALTKIRCKERUS. V. Chriſt. HERDESIANUS.

Petrus DE ALVA & ASTORGA.

D. Nodus de Maria Virgine. 3816.

Antonio DE ALVARADO.

D. Ramillete de flores de la Virgen. 6431.

Didacus ALVAREZ.

D. Diſput. in ſummam D. Thomæ. 171. 172.
Hiſtoria Pelagianæ Hæreſis. 547.

Auguſt. ALVELDIANUS.

D. Tractatus de communione. 4151.

Wilhelmus ALVERNUS. V. GUILLELMUS Alvernus.

ALYPIUS à S. Cruce. V. Fr. HALLIER.

Chriſtoph. ALYPIUS.

D. Pancg. D. Virgini dictus. 275.

Bartolomeo DA ALZANO.

D. Epiſt. di S. Catharina da Siena. 6094.

AM.

D. Lettre ſur les Nouvelles eccleſiaſtiques. 2005.

AMADÆUS, Bajocenſis.

D. Paulus Eccleſiaſtes. 5666.

De SAINT-AMANT.

D2. Traité du Martyre par Heidegger. 1210.

S. AMBROISE.

D. Traité du bien de la mort. 5690.

D. AMBROSIUS à Mediolano de Ruſconibus de Cumis.

D. Triumphus catholicæ veritatis. 7308.

AMBROSIUS, Erem. Aug.

D. Quadrageſimales Sermones. 5288.

D'AMELINCOURT.

D. Science du ſalut. 1462.
Traité des Egliſes & des Temples. 3927.

Joan. AMELIUS.

D. Inſtructio Viror. Eccleſiaſt. 6930.* 6986.

Nic. Abrah. AMELOT DE LA HOUSSAYE.

D. Homelie de J. de Palafox ſur la Paſſion. 5208.
Modele d'une ſainte Communion. 6739.

Denis AMELOTE.

D. Abregé de la théologie. 357.
Def. des conſtitutions contre Janſenius. 878.

Pompeus AMERICHUS, Abbas.

D. Speculum theologicum. 50.

Guil. AMESIUS.

D2. Medulla theologica. 869.
Reſcriptio de redemptione generali. 933.
Diſcept. de Arminii ſententia. 979.* 1684.
Anti-ſynodalia ſcripta. 994.
Philoſophemata. 1175.
Lib. de conſcientia. 1222.
Bellarminus enervatus. 1469.
Reſp. pro Morton. 2065.
Coronis ad collat. Hagienſem de prædeſtinatione. 2636. 2637.

Hier. AMMON.

D2. Piæ meditationes. 452.

Liberius de SANCTO AMORE. *V.* Joan. CLERICUS.

Gasp. DE AMORIM.

D. Sermaũ. 5632.

Eusebius AMORT.

D. Notitia de Indulgentiis. 3952. *A.*
Supplem. de Indulgentiis. 3952. *A.*

Louis DE SAINT AMOUR. *V.* GORIN.

Nic. AMSDORFIUS.

D2. Lutheri opera. 61.

Moyse AMYRAULT.

D2. Apologie pour ceux de la Religion. 23. 24.
Confid. in epiſt. ad Rom. 838.* *1000.*
Diſcours ſur les ſonges divins. 953.
Etat des Fidcles après la mort. 958.
Diſput. de libero arbitrio. 968.
Declaratio circa errores Arminiorum. 1000.
La créance ſur les erreurs des Arminiens. 1000.* *1561.*
Defenſio doctrinæ Calvini de reprobatione. 1002.
Regne de mille ans. 1033.
Gouvernement de l'Egliſe. 1054.
Conſiderations ſur les Mariages. 1172.
Elevation de la foy. 1235.
Diſp. de ſeceſſione ab Eccleſia Romana. 1484.
Conſilium. 2707.

Joan. Laur. ANANIA.

D. Lib. de natura Dæmonum. 518. 519.

David ANCILLON.

D2. Apologie de Luther & de Calvin. 9.

Marcellus ANCYRANUS. *V.* Jac. BOILEAU.

Ruardus AB ANDALA.

D2. Epiſt. de neceſſitate rationis. *909.* 909.*

D'ANDILLY. *V.* Rob. ARNAULD.

Petrus AB ANDLO.

D2. Animadv. de abuſu Phil. Carteſ. 917. *917.*

ANDREA da S. Tomaſo.

D. L'eſſenza di Dio. 6146.

ANDREAS, Hiſpanus, Epiſc.

D. Modus conſitendi. *3945.* 4802.* 4803.

ANDREAS à Matre Dei.

D. Curſus theolog. mor. 4339.

Jac. ANDREAS.

D2. Collatio Chriſtianorum fidei de perſona Chriſti. 248.* *510.*
Apologia de majeſtate Hominis Chriſti. 346.* *574.*
Relatio ad def. libri Sturmii concordiæ. *366.*
Refut. contra Bremenſes de perſ. Chriſti. 509.
Theſes de Cœna Dominica. *510.*

Johan. ANDREAS.

D. Summa de Sponſalibus. *4803.* 4937.*

Joan. Valentinus ANDREAS.

D2. Summa doctrinæ Chriſtianæ. 104.* *388.*
Subſidia rei Chriſtianæ. 388.
Deſcript. civis Chriſtiani. 391. *394.*
Theophilus de Chriſti religione. 394.

Sam. ANDREAS.

D2. Epiſtola ad Ant. Horneck. 2604.*

Marſilius ANDREASIUS.

D. Oratio de miſericordia Dei. 5298.* *5303.*

Andr. Hier. ANDREUCCUS.

D. Diſſertatio de Euchariſtia. 4186.

Lancelotus ANDREWS.

D2. Fragmenta Sacra in Scriptura. 1825.
Judicium de articulis ſynodo Lambethanæ oblatis. 1916.
Expoſitio Decalogi. 2149.
Conciones. 2196. 2198.
Reſponſio ad apologiam Bellarmini. 2307.
Opuſcula poſthuma. 2402.

Judocus ANDRIES.

D. Perpet. crux Jeſu Chriſti. 6369.

Fulvio ANDROTIO.

D. Opere ſpirituale. 6121.

Claude ANDRY.

D. La conſolation intericure. 5771.
Pſeaumes du Roy de Portugal. 5880.
La Religion de Port Royal dévoilée. 7989.
L'Héreſie des Proteſtans. 7997.
Réplique à M. Pidlet. 7999.

Petrus ANELLUS Perſicus.

D. Lib. de Sacerdotis officio. 3891.

ANGE de la Paſſion.

D. Diſciple pacifique de Saint Auguſtin. 1329.
Inquiſitor canonum de theol. morum. 4763.

B. ANGELA de Fulginio.

D. Via ad veſtigia Noſtri Redemptoris. 5698.
Théologie de la Croix de Jeſus Chriſt. 5699.

Angelo ANGELI.

D. Eſſempl. di virtù a gli Eccleſiaſtici. 6172.

ANGELIQUE de Saint Jean ARNAULD. *V.* ARNAULD.

Auguſtinus DE ANGELIS.

D. Quæſtio de uſu opinionis probab. 4467.

Michel ANGELO.

D. Quareſmale. 5622.

Barthol. AB ANGELO.

D. Examen Confeſſariorum & Ordinandorum. 4781.

Hieronymus AB ANGELO FORTI. *V.* Godef. HERMANT.

ANGELOMUS, Monachus.

D. Enarr. in librum Regum. *337. A.*

ANGELUS Maria à SS. Sacramento.

D. Ægidii Columnæ correctorium corruptorii D. Thomæ. 170.

Chriſtoph. ANGELUS.

D. Status Eccleſiæ Græcæ. 40.

D'ANGERVILLIERS.

D. Lettre à M. l'Arch. de Vienne ſur la conſt. 3542.

René ANGEVIN.

D. Lettre à M.r de Meaux. *6504.*

Joſephus ANGLES.

D. Quæſtiones in librum Sententiar. 124.—126.

D'ANGLURE.

D. Lettre contre les quatre Evêques. 1005.

Barthol. ANHORN.

D2. Conciones. 1295.

Franc. ANNATUS.

D. Exercitatio contra Phyſicas Præmotiones. 571.
Réfl. ſur la lettre de Janſenius à Urbain VIII. 615.
Diſceptatio de Eccleſia præſ. temp. 631.
Janſenius à Thomiſtis vindicatus. 686.
Réponſe à la plainte des Janſeniſtes. 687.

D. Cavilli Janſenianorum. 693.
Rep. à quelques demandes 706.
Remede contre les ſcrup. ſur le ſorm. 901. 902.
Conduite de l'Egliſe ſur les Janſenites. 907.
Rep. à la démonſtration du fait. 921.
Scientia media. 1407.
Bonne foy des Janſen. dans les Provinciales. 1578.
Fauſſetez de la lettre de J. de Palafox. 1660.
Remarq. ſur la cond. des Janſen. au ſujet du N. T. de Mons. 1712.

Petrus ANNATUS.

D. Apparatus ad theolog. 373.

Ant. ANSELME.

D. Serm. pour l'Avent, &c. 5560.
Panégyriq. des Saints, & Oraiſ. funebr. 5561.

S. ANSELMUS.

D. Theologia. 333.
Tr. de animæ & corporis dotibus. 5693.
Dialogue. 6504. 6509.*

J. ANSILLON.

D. Rep. à un diſcours du P. Jacobi. 7075.
Rep. au ſecond diſcours du même. 7075.

ANTERUS-MARIA de S. Bonaventura.

D. Auri, Gemmarumque myſtica fodina. 5951.

Vinc. Juſtinien ANTIST.

D. Traité de la Conception de la Vierge. 3833.
Scholia in Vinc. Ferrarii opuſcula. 5639. 5724.*
Diſp. pro Catharinæ Sin. imaginibus. 7020.

ANTOINE de Sainte-Marie.

D. Traité ſur la Miſſion de la Chine. 4013. 4017.*

Paulus Gabr. ANTOINE.

D. Theologia. 402.
Theologia mor. univerſa. 4764.

Matthieu D'ANTOINE.

D. Rep. aux reſveries de Poſtel. 7108.

Jean DES ANTOMURES.

D. Lettre à l'auteur de la Lettre à Leſcaille. 7682.

B. ANTONINUS, ſeu ANTONIUS, Florentinus.

D. Summa theologica. 287. 337.
Conſeſſorum refugium. 4701.
Tr. de inſt. Confeſſor. ſimplicium. 4796. 4801.
Confeſſionale. 4797.

Franc. ANTONIO.

D. Auviſi à Soldati. 7097.

ANTONIUS, Bitontinus.

D. Sermones Quadrageſim. 5258.
Sermones Dominic. 5258.

ANTONIUS, Cordubenſis.

D. Lib. de detractione & famæ reſtitutione. 4679.
Annot. in tr. de ſecreto Mag. Soto. 4679.
Quæſtionarium theolog. 4715.

D. ANTONIUS de Padua.

D. Sermones Dominic. 5309.
Sermones Quadrageſim. 5310.

ANTONIUS I. Rex Portugalliæ.

D. Pſalmi. 5879.
Les mêmes en Fr. 5880. 5881.

ANTONIUS Maria, Capuc.

D. Lib. de gentis Angolæ Myſteriis. 42. 5149.

Paulus ANTONIUS.

D2. Tractatus de natura & gratia. 272.

D2. Doctrina Concilii Tridentini. 567.

Henry D'ANVERS.

D2. Tractatus de Baptiſmo. 2083.

Joh. APOBOLYMÆUS. V. FINDELING.

Guil. APOLLONIUS.

D2. Jus majeſtatis circa Sacra. 1068.
Diſſert. de lege Dei. 1230.

George L'APOSTRE.

D. Réſolution ſur le Careſme. 3937. 4658.*

Joan. APPELLIUS.

D2. Cenſura de Baptiſmo. 334.
Reſp. de Baptiſmo. 334.

Matthias AQUARIUS.

D. Formalitates D. Thomæ. 182.

Joan. AQUEPONTANUS.

D. Concert. Eccleſiæ Catholicæ in Anglia. 8016.

Petrus DE AQUILA.

D. Quæſtiones in libr. Sententiarum. 107. 132.

Joannes AQUILANUS.

D. Sermones Quadrageſim. 5259.

Lucas D'AQUIN.

D. Epiſt. de ſtatu Eccleſiæ Forojul. 1863.

D. Thomas AQUINAS, ſeu DE AQUINO.

D. Opera omnia. 146.
Summa theologica. 147.—158.
Quæſtiones de motoribus orbium, &c. 149.
Quodlibeta, &c. 149. 150.
Summa de veritate cathol. fidei. 159.
Summa theolog. contra Gentiles. 160.
Quæſtiones diſputatæ. 166. 167.
Breviloquium. 167.* 4803.
Tabula ſuper Evangeliis, &c. 270.*
Excerpta. 445.
Confeſſionale. 4800. 4803.
Sermones pro Dominicis & Feſtivis. 5307.
Opuſculum de ſacram. Altaris. 5307.
Quelques traités de l'ouvr. des Moines. 7055.

Petrus DE ARAGON.

D. Comm. in ſummam D. Thomæ. 174. 176.*

Ant. Andr. ARAGONIUS.

D. Opus in librum Sententiarum. 89.

Jean D'ARANTHON D'ALEX.

D. Réſol. paſtor. du dioceſe de Geneve. 6971.

Gio. Bat. ARATA.

D. La boccha della verita all' orecchie. 4620.
Orationi ſacre. 5606.

Joſ. ARBUSSY.

D. Moyens de réunir les Proteſtans. 7882.

Le P. ARCHANGE.

D. L'eſprit de l'Evangile. 6052. 6567.
Soliloques ſur les VII. Pſeaumes. 6649.
Soliloques ſur le pſeaume *Beati immaculati*. 6650.

Alex. ARCHIROTA.

D. Tract. de voto paupertatis. 4646.

Petrus ARCUDIUS.

D. Concordia Eccl. Occid. & Orient. 28. 29.
Libellus: *Utrum detur Purgatorium.* 7362.
Lib. de Purgatorio igne. 7363.

Jac. DE ARDENNA.

D2. Conject. de Paſtoratu Clem. Rom. 1878. 2357.*

Ant. ARDIA.

D. Tuba catechitica. *5125. A.*

Antonio ARDIZONE.

D. Naſcimentos de D. Joam IV. *5632.*

DES ARENES.

D. Motifs de converſion. *7861.*

Paulus ARESIUS.

D. Diſput. de aquæ tranſmut. in miſſa. 4199. 4200.
Arte di predicar bene. *5162.*
Mundi tribulatio. *5343.*
Panegirici. *5603.*
Phrenoſchemata de Cœli Regina. *5960.*
Phrenoſchemata de SS. Papis, &c. *5960.*

Pietro ARETINO.

D. Specchio delle opere di Dio. 412.
La humanità di Chriſto 459. 460.
Opere ſpirituali. 6102.
La Paſſione di Gieſu. *6397.**
Vita di Maria Vergine. 6430.

Bened. ARETIUS.

D 2. Commentarii in Epiſtolas canonicas. 828.
Examen theologicum, &c. 843.* *1126.*
Lectiones de Cœna Domini. 1126.

D'ARGENSON. *V.* VOYER.

Louis Franç. D'ARGENTAN.

D. Le Chreſtien interieur. 6027.
Conferences théologiques. 6324.
Exercice du Chreſtien interieur. 6556.
Conferences ſur les grandeurs de J. C. 6631.
, Conferences ſur les grandeurs de la Vierge. 6632.

Charles D'ARGENTRÉ. *V.* DU PLESSIS.

Franc. ARIAS.

D. Theſaurus Bonor. quæ in Chriſto habemus. 5918.
Imitation de la Sainte Vierge. 6428.

Bened. ARIAS-MONTANUS.

D. Lettre à Philippe II. *1696.*
Dictatum Chriſtianum. 6858.

Ant. ARIMATHÆENSIS. *V.* Joſ. GRABIUS.

Greg. DE ARIMINO.

D. Lectura in librum Sententiarum. *97. 98.*

Paulus ARINGHUS.

D. Monumenta infelicitatis. 5931.
Triumphus Pœnitentiæ. 5932.

ARMANDUS de Bello-Viſu. *V.* BELLO-VISU.

Jac. ARMINIUS.

D 2. Opera theologica. 800.
Diſputationes theologicæ. 800.* *1684.*
Diſputationes publicæ & privatæ. 801.
Orationes. 802.
Collatio cum Junio de Prædeſtinatione. 803.
Examen theſium F. Gomari de Prædeſt. 804.
Epiſtolæ theologicæ. 1704. *1704. A.*

Angelique de S. Jean ARNAULD.

D. Lettre à M. Arnauld. 986.
Gemiſſemens ſur la deſtruction de P. R. 1254.
Diſcours appellés Miſericordes. 6086.
Extraits de ſes lettres. 6087.

Ant. ARNAULD.

D. Apologie de Janſenius. 628.
Seconde apologie de Janſenius. 630.
Conſid. ſur la lettre de l'Evêque de Vabres. 635.
Diſtinctio v. Propoſ. Janſenii. 637.
Conſiderations ſur l'entrepriſe de M. Cornet. 660.

D. Conſiderations touchant la Grâce. 663.
Réponſe au P. Annat. 688.
Eclairciſſement ſur les cinq Propoſitions. 696.
Mémoire ſur le deſſein des Jeſuites. 699.
Cauſa Janſeniana. 700. *c.*
Lettre à une perſonne de condition. 703.
Seconde lettre. 707.
Epiſtola Alexandro VII. 711.
Lettre à M. Meſſier. 712.
Epiſt. Decano Facult. theol. 714.
Conſiderations ſur l'Aſſemblée de la Faculté de théologie. 715. 716.
Epiſtola ad Facult. theol. 717. 719.
Propoſitiones theologicæ duæ. 722.
Lettres apologetiques. 732. 732.
Lettre à un de ſes amis. 732.
Propoſitio: *Deſuit Petro Gratia.* 733.
Réponſe à la lettre d'un Bachelier. 735.
Lettre à M. Nicole. 743.
Explication du Decret de l'Inquiſition ſur le Catéchiſme de la Grace. 749. 750.
Difficultez touchant le Formulaire. 772.
Deffenſe de l'Ordonnance pour le Formulaire. 779.
Avis aux Evêques de France. 784.
Nullitez de l'interd. touchant le Formulaire. 788.
Articles preſentez à M. de Comenge ſur les cinq Propoſitions. 815.
Lettre ſur le ſujet des cinq Propoſ. 819. 941.
Examen de la lettre du Clergé. 823.
Plaintes des Théologiens contre l'Aſſemblée du Clergé. 824.
Les deſſeins des Jeſuites. 826.
Réfutation de la relation du P. Ferrier. 833.
Cas propoſé touchant le Formulaire. 865.
Lettre d'un Eccleſiaſtique ſur les v. Propoſ. 871.
Moyens d'appaiſer les diſputes. 884.
Jugement ſur les Conteſt. preſentes. 888. 917.
Eclaire. ſur la ſignature du Formulaire. 897.
Réſolution ſur Janſenius. 898.
Lettre au Roy par la Mere Agnés. 939.
Lettre de la même à la Reine. 940.
Réflexions ſur la déclaration de l'Archevêque de Paris ſur le Formulaire. 954.
Mémoire pour les Religieuſes de Port Royal. 956.
Apologie pour les Religieuſes de Port Royal. 980.
Mem. ſur la diſtinction du Droit & du Fait. 1016.
Lettre des quatre Evêques ſur le Bref. 1018.
Phantoſme du Janſeniſme. 1055.
Remarques ſur le *Formula juramenti.* 1063.
La verité déf. contre le Janſen. confondu. 1290.
Réponſe au libelle: *Dom Pacifique d'Avranches.* 1297.
Plaintes. 1309. *1309.* 1310.
Correction faite au P. Payen. *1309.*
Avis importans ſur l'affaire de Douay. 1312.
Rem. ſur la lettre du P. Waudripont. 1313.
Vain Triomphe des Jeſuites. 1314.
Apologie pour les SS. Peres ſur la Grace. 1347.
Réflexions ſur le ſyſteme de la Grace. 1400.
Diſſertation ſur les Miracles. 1402.
Lettre au P. Mallebranche. 1405.
Inſtructions ſur la Grace. 1220.
Lettres ſur la Théologie morale. 1526.
Morale pratique des Jeſuites. 1562.
Avis des Curez de Paris. 1570. 1594.
Cenſure de l'Evêque d'Orleans ſur l'apologie des Caſuiſtes. 1607.
Septiéme écrit des Curez. 1628.
Optati Reſp. ad epiſt. Jeſuitarum. 1647.
Huitiéme écrit des Curez. 1649.
Abus de l'Ordonnance ſur le N. T. de Mons. 1699.
Mem. ſur le Bref contre le N. T. de Mons. 1705.
Déf. de la trad. du N. T. de Mons. 1709. 1710.
Requeſte au Roy par M.** de Port Royal. 1719.
Tradit. de l'Egliſe ſur la Pénit. & la Comm. 1762.
Lettre contre le Pacifique veritable. 1766.
Défenſe de la verité contre le Pacifique veritable. 1768. 1789.
De la frequente Communion. 1773. 1774.
Liber de frequenti Communione. 1775.
Lettres. 1818.

D. Notationes de Autoritate Petri & Pauli. 1827.
Nouvelle Héreſie des Jeſuites. 1833.
Les illuſions des Jeſuites. 1838.
Faclum des Curez contre les Jeſuites. 1839.
Lettre ſur la conduite de M. d'Arras 1867.
Lettre ſur la conduite des SS. Peres. 1924. 1925.
Lettre ſur les Enluminures. 1924.
Diſcours ſur l'amour de Dieu. 2351.
Ancienne nouveauté de l'Egliſe. 3712.
De la neceſſité de la foy en Jeſus Chriſt. 4579.
Réflexions ſur l'éloquence des Prédicateurs. 5174.
Perpet. de la foy touch. l'Euchariſtie. 7873. 7874.
Apologie pour les Catholiques. 7910.
Remarques ſur une lettre de Spon. 7911.
Le Calviniſme convaincu de Dogmes impies. 7914.

Henry ARNAULD.

D. Lettre ſur le Formulaire. 798.
Troiſiéme lettre ſur le Formulaire. 800.
Réponſe à M.r de Lyonne. 804.
Lettre au ſujet de Port Royal. 958.
Cenſure de l'apologie des Caſuiſtes. 1624. *A.*

Rob. ARNAULD D'ANDILLY.

D. Inſtructions chreſtiennes tirées des Lettres de l'Abbé de S. Cyran. 606.
Rep. à la lettre de la Reine à M. Arnauld. 864.
Diſcours ſur la reform. de l'Homme inter. 5911.*
Œuvres de d'Avila. 6209.
Œuvres de Sainte Thereſe. 6215.
Traité du chemin de perfection. 6220.

Joſuas ARNDIUS.

D. F. Vavaſſoris liber de forma Chriſti. 476.
Tr. de ſuperſtitione. 7200. D 2. 320.*
Tr. de una fide ad ſalutem. 7200.
Demonſtr. Anti-Walenburgica. 7200. D 2. 543.*
D 2. Miſcellanea ſacra. 651.* *1712.*
Lexicon Antiquitatum Eccleſiaſticarum. 652.

Joan. ARNDT, *ſeu* ARNDIUS.

D. Chriſtianiſmus genuinus. 7196.* D 2. *180.*
Similia ex Chriſtian. genuino. 7196.* D 2. *180.*
Libri IV. de vero Chriſtianiſmo. 7197. 7198.
D 2. Teſtim. de neceſſ. vitæ Chriſtianæ. 388.* *453.*

Jonas ARNESON.

D 2. Catechiſmus, Iſlandicè. 427. *E.*

ARNOLDUS Veſalienſis.

D. Diſtinctiones in libr. Sententiarum. 123.
Decem Præceptorum pia exegeſis. 4433.
Tr. de vera Eccleſia Chriſti. *7436.* 7438.*

Gothoſr. ARNOLDUS.

D 2. Hiſtoria theologiæ myſticæ. 461.

Nic. ARNOLDUS.

D 2. Maccovius redivivus. 779.
Maccovii loci communes. 780.
Faſcic. Controverſ. Echardi refutatus. 1651.
Religio Sociniana. 2532.
Atheiſmus Socinianus refutatus. 2536.
Lux in tenebris. 2544.

Jean ARNOUX.

D. Confeſſ. de foy des Miniſtres. *7745.* 7745. *A.*

Rodericus DE ARRIAGA.

D. Diſputationes in ſummam D. Thomæ. 219.

Joh. ARROWSMITH.

D 2. Tactica ſacra. 2253.

ARSENIUS.

D. Epiſtola Venetias miſſa. 7821.

D'ARTIS, Min. de Berlin.

D 2. Lettres ſur le Socinianiſme. 2439. *A.*

D'ARTIS.

D 2. Ecrits importans à la Religion. 1755.

Joan. D'ARTIS.

D. Athleta Chriſtianus. 4279.

Joan. Chriſtoph. ARTOPÆUS.

D 2. Diatr. de ætate Antichriſti. 287.* 642.

Joannes ARUNDINENSIS, *ſeu* DE ARUNDINE.

D. Dialogus de Religione ſacro-ſancta. 7516.

Dorotheus ASCIANUS. *V.* Matthias ZIMMERMANNUS.

Joſeph Vinc. Bidal D'ASFELD. *V.* BIDAL.

Georg. ASHWELLUS.

D 2. Diſſ. de Socinianiſmo & de Socino. 2372.

ASPAIS.

D. Lettre ſur les miracles de M. Paris. 3100.

Franc. Maria ASSERMET.

D. Theologia. 1505.
Tractatus de divina Gratia. 3288.

Abdias ASSHETON.

D 2. Vita Witakeri. 1764.

Hubertus D'ASSONLEVILLE.

D. Promptuarium alphab. curioſitatis. 4281. 5656.*

Guil. ASTENSIS.

D. Summa de regim. vitæ J. Valenſis. 5809.

ASTESANUS, ord. Min.

D. Summa de Caſibus Conſcientiæ. 4697.

Elias ASTORINUS.

D. Libri III. de vera Eccleſia. 7623.

ASTOUADZATOUR.

D. Livre de la Pénitence, en Armenien. 4876. *A.*

Barth. D'ASTROY.

D. Le Marteau rompu. 7855.

Le P. ATHANASE.

D. Converſion à la Religion Chreſtienne. 7762.

S. ATHANASIUS, Alex.

D. Lib. de definitionibus theolog. 4246.
Epiſtre aux Catholiques. *7440.*

ATHANASIUS, Patriarcha Jeroſ.

D. Homiliæ. 44.

Nic. D'AUBENARD.

D. Rép. aux Médiſ. contre Aubery. *7682.*

Noel AUBERT DE VERSÉ.

D. L'anti Socinien. 8074.
D 2. Rép. à M. de Meaux ſur la Communion. 1599.
Hiſtoire du Papiſme. 1611.
L'Avocat des Proteſtans. 1619.
Trophées de Port-Royal renverſez. 1629.
Proteſtant Pacifique. 2741.
L'Impie convaincu. 2786.

Edme AUBERTIN.

D 2. Lettres à un ami. 21. 1557.*
L'Euchariſtie de l'anc. Egliſe. 1150.
Tr. ſur la Tranſubſtantiation. 1156.
Liber de Euchariſtia. 1157.
Créance de l'Egliſe & de Saint Auguſtin ſur l'Euchariſtie. 1549.

Gabr. DE L'AUBESPINE.

D. Police de l'Egl. ſur l'Adminiſtr. de l'Euchar. 4163.

D. Resp. ad epist. N. Rigaltii. 4163.

D'AUBIGNÉ.

D2. Œuvres meslées. 1400.

Claude Maur. D'AUBIGNÉ.

D. Mandem. contre la thcol. du P. Juenin. 378. 379.

L. DE S. AUBIN. V. Ant. LE MAISTRE.

AUBRY, Avocat.

D. Mémoire contre l'Abbé Vaissiere. 2950.

George D'AUBUSSON.

D. Requête au Roy sur le N. T. de Mons. 1716.

Hercules AUDIFFET.

D. Questions sur le Pseautier. 6035.
Ouvrages de pieté. 6041.

Joh. AVENARIUS.

D2. Conciones in Pass. J. C. 237.A. 431.D.*
Preces christianæ. 447.* 449* B. 922. 927.

Didacus DE AVENDAÑO.

D. Problemata de Deo, &c. 416.
Thesaurus Indicus. 4314.
Auctarium Indicum. 4315.
Cursus consummatus. 4315.

Raph. AVERSA à San-Severino.

D. Tract. de Eucharistia. 4164.

Emond AUGER.

D. Tr. des Sacremens. 4103.* 7642.
Disc. sur le Mariage. 7669.* D2. 1022.

Franc. à S. AUGUSTINO. V. MACEDO.

S. AUGUSTINUS.

D. Sermo de lectione divina. 375.
Opusc. de l'Esprit & de la Lettre. 280.
Oratio. 3945. 5709.*
Enchiridion. 5681.
Deux livres. 6504. 6509.*
De l'ouvrage des Moines. 7055.

Guil. AUGUSTINUS.

D2. Meditationes. 2193.

Juan D'AVILA.

D. Obras. 6208.
Œuvres. 6209.
Epistres spirituelles. 6210.
Œuvres sur le Pseaume XLIV. 6211.

Jo. Dominicus AULISIUS.

D. Institut. adjuvandi morientes. 6810.

Charles D'AUMONT.

D. Discours chrestiens. 5418.

Petrus AURELIUS. V. Jean DU VERGIER de Havranne.

Petrus AUREOLUS, aliàs VERBERIUS.

D. Comm. in Sententias. 87.

Joan. AURIFABER.

D2. Præf. refut. J. Stolfii de lib. arbit. 269.A.*

Nic. AURIFICO.

D. Orationi di Luigi di Granata. 6255.

D'AVRIL.

D. Retours sur soi-même. 6590.

AVRILLON.

D. Retraite de dix jours. 6688.
Medit. sur la Communion. 6764. 6765.
Sentim. sur l'amour de Dieu. 6794.B.

D. Sentim. sur la dignité de l'ame. 6794.C.
Cond. pour le temps de la Pentec. 6919. 6920.

Jac. AURIMONTIUS. V. Jac. GRETSERUS.

Nicolaus DE AUSMO.

D. Supplem. summæ Pisanellæ. 336. 4696.

Annibal D'AUVERGNE.

D2. Cens. des erreurs de du Moulin. 1135.

AUVRÆUS. V. Mart. DE BARCOS.

Jean AUVRAY.

D. Prat. de pieté de l'Eglise Catholique. 6525.A.

Lucas Fernandez DE AYALA.

D. Hist. del Antechristo. 3779.

Tho. AYLESBURY.

D2. Diatr. de æterno Decreto. 1919.

Jean AYMON.

D2. Metamorph. de la Religion Romaine. 1639.
Monumens de la Religion des Grecs. 1645.
Lettre sur la réunion des deux Relig. 2731.

Joan. AZORIUS.

D. Institutiones morales. 4711.

Martinus ab AZPILCUETA.

D. Commentarius de silentio in divinis officiis. 4621.* 4770.
Manuale Confessariorum. 4812.
Manuale de' Confessori. 4815.

B

B.

D2. Essay sur la Providence. 1868.

M.r B***

D. Lettre sur les Convuls. 3215. 3235. 3236.

De B***, Prestre.

D. Lettre sur la rép. à la Perpetuité de la foy. 7872.

Ch. LE B***

D. Réflex. sur les fins de l'Homme, de Crasset. 3760.A. 6792.

B. D. D. Voyés DE VIENNE.

B. D. L. G.

D2. Confer. de la Cêne avec la Messe. 1530. 1560.*

B. F.

D. Imitatio Christi, Angl. 5799.

B. M.

D. Pensées libres sur la Religion, &c. 2777.

Ant. BAAST.

D. Le tréf. caché, découv. dans le champ du Seigneur. 6302.
Idem, Latinè. 6699.

Gerv. BABINGTON.

D2. Opera theologica. 1771.

Petr. BACCA SZATTHMARUS.

D2. Def. simplicitatis Ecclesiæ Christi. 1047.

Bened. BACCHINI.

D. Lettere polemiche. 8006.

Petrus BACHERIUS.

D. Homiliæ. 5189.
Apologeticus pro defunctis. 6808.

Joan. God. BACHMANNUS.

D. Theologia naturalis. 879.

Joan. BACHON, *ſive* DE BACCONE.

D. Quæſtiones in Sententias. 94. 134.

Arnaldus DE BADETO.

D. Directorium Hæreſum. *7457.*

Timoteo da BAGNO.

D. La Guida di Luigi di Granata. 6253.

Jean BAGOT.

D. Avis aux Cathol. ſur la Grace. 1337.
Diſſ. de Pœnitentia. 4137.
Defenſio Juris Epiſcopalis & Libertatis. 7035.

Nic. BAIDEL.

D. Sermones, *dormi ſecure.* 5261.

Joan. Guil. BAIERUS.

D2. Diſſertatio de Aqua luſtrali Pontificior. 564.
Collatio doctrinæ Quakerorum. 635.
Examen theol. Quakerorum. 636.

Ludovicus BAIL.

D. Supplem. theologiæ D. Thomæ. 240.

LE BAIL.

D. La mort en deſir. 6824.

Adrien BAILLET.

D. Devotion à la Vierge. 3982.

Mich. BAIUS.

D. Opera & opuſcula. 524—528.
Reſp. de veritate corporis Chriſti. 1136.
Reſp. de Eccleſia Chriſti. *7486. 7487. 7536.**
Apolog. pro reſponſ. de corpore Chriſti. 7540. *7673.** D2. *1136.*
Epiſt. de object. Fr. Honoratii. *7673.** D2. *1136.*

Rich. BAKER.

D2. Medit. in Orationem Dominicam. 2237.

Henry BALDE.

D. Les veritez du Chriſtianiſme. 6906.

Camillo BALDI.

D. Libri delle Mentite. 4487. *A.*

Franc. BALDUINUS.

D. Reſp. ad Duar. comment. de miniſteriis Eccleſiæ. 7638.
Reſp. ad Calvinum. *7646.* 7654. 7655. 7655.*
D2. Epiſtola de Eccleſia & Reform. *1022.*
Diſc. ſur la Reform. de l'Egliſe. *1022.*

Frid. BALDUINUS.

D2. Diatribe de Antichriſto. 287.
Tractatus de Caſibus Conſcientiæ. 412.

Hieron. BALDUNG.

D. Aphoriſmi Compunctionis. 4132.* *7017.*

Lelius BALLIONIUS.

D. Tract. de Prædeſtinatione. 578.
Tract. de Peccato originali. 579.

Louiſe Blanche Thereſe de BALLON.

D. Œuvres de pieté. 6069.

Albert BALLY.

D. Lettre à Henry de Salette. 7810. *A.*

Antonius DE BALOCHO.

D. Sermones Quadrageſimales. 5272.

Franç. BALTUS.

D. Jugem. des Peres ſur la Philoſ. Payenne. 4256.

D. La Rel. Chreſt. prouvée par l'accompliſſement des Proph. ties. 7190.
Déf. des Prophéties. 8077. *A.*

Hyac. BALUZE.

D. Penſées morales & chreſtiennes. 5215.

Ant. DE BANASTRE.

D. Réplique pour le traité des Images de Gontery. *7723. A.*

Laur. BANCK.

D2. Roma triumphans. 1482.
Diaſcepſis de tyrannide Papæ. 1485.

Rich. BANCROFT.

D2. Concio. 2181.* *2400. A.*

Vinc. DE BANDELIS.

D. Tractatus de Concept. J. C. & Concept. Virginis. 3795. 3796.

M. BANDINUS, *ſive* BANDUINUS.

D. Libri IV. Sententiarum. *75.*

Giacinto BANDONI.

D. Diſeſa della Bolla contra le Lett. Prov. 1585.

Dominicus BAÑES.

D. Comm. in ſummam D. Thomæ. 179. 180.

Theophilus BANOSIUS.

D. Vita P. Rami. 7139—7141.

BAPTISTA Mantuanus.

D. Libri III. de Patientia. 4664.

Hortenſius BAPTISTA.

D. Inſtit. de rerum univerſalitate. 407.

Joan. BAPTISTA, Romanus. *V.* ELIANUS.

DE BAR.

D. Princip. devoirs du Chreſtien. 5051. *A.*

Joh. Phil. BARATERIUS.

D2. Anti-Artemonius. 624.

Petrus BARBÆUS.

D. Compendium theologiæ. 365.

Joſ. BARBATUS. *V.* ABUDACNUS.

Theophile BARBAULD.

D2. Prieres pour les Voyageurs. 1395.

BARBAULT.

D. Rétractation. 2500. *B.*

Barthol. DE BARBERIIS.

D. Index in opera Bonaventuræ. 249.
Gloſſa in Sacram Scripturam ex expoſ. Sancti Bonaventuræ. 253.

Phil. DE BARBERIIS.

D. Opus de diſc. inter Euſebium & Auguſt. 445.

Franç. BARBERIN, Cardinal.

D. Lettre ſur la Bulle d'Alexandre VII. 837.
Lettre ſur le Formulaire. 850.
Rep. à la lettre écrite de Paris. 852.
Ordonnance contre le N. T. de Mons. 1701.

Mapheus BARBERINUS, *poſtea* URBANUS VIII. Papa.

D. Ecrit à la Congregation *de Auxiliis.* 539.
Prohib. libri *Auguſtini.* 620.
Bulle ſur les Feſtes. 3937.
Expoſ. doctr. Chriſt. Bellarmini. 5144.
Lettre aux Archevêques. *7785. 7790.**

D. Extension sur la Const. de Gregoire XV. *7785.* 7790.*

Jean BARBEYRAC.

D2. Tillotson, discours contre la Transubst. 2097.
Sermons de Tillotson. 2219. 2220.

Jean BARBIER D'AUCOUR.

D. Lettre sur le Formulaire. 900.
Lettre sur le Nouv. Testament de Mons. 1731.
Onguent pour la brûlure. 1926.
Lettre sur l'Onguent. *1926.*

Jean BARBIN.

D2. Devoirs des Fideles. 1402.

Joan. BARCLAIUS.

D. Parænesis ad Sectarios. 7746. 7747.

Rob. BARCLAIUS.

D2. Dissert. de theologia Quakerorum. 636.
Catechismus Quakerorum. 2556. 2557.
Apol. theol. Quakerorum. 2563.
Epistola amatoria. *2563.* 2567. 2588.*

Mart. DE BARCOS.

D. Sentim. sur l'execut. des Constitut. du Pape. 825.
Explication de la question de Fait. 906.
Réponse au P. Ferrier. 909. *909.*
Lettres aux Religieuses de Port-Royal. 938.
Quæ sit S. August. auctoritas. 1325.
Hæresis Prædestinatorum. 1473.
Censure du livre *Prædestinatus.* 1474.
Exposition de la foy touchant la Grace. 1513.
Instruction sur la Grace. 1519. 1520.
Lettres de l'Archevêque de Bourges, sur l'apologie des Casuistes. 1632. 1635. 1636. 1639.
Autorité de S. Pierre & de S. Paul. 1823.
De la Foy, de l'Esperance & de la Charité. 4574.

Gabr. BARELETE.

D. Sermones Quadrag. & de Sanctis. 5276—5279.

Franc. BARETIUS.

D. Additiones ad Thesaurum Casuum. 4721.

Nic. BARGILESIUS.

D. Libelli duo ascetici Rusbroici. 5720.

Gabr. BARIACO.

D2. Introductio in artem Jesuiticam. *1762.*

Nic. BARIANUS.

D. Tract. de Monte Impietatis. 4520.* *4522.*
D2. Montes Impietatis. 603.

Henry BARILLON.

D. Conferences du Diocèse de Luçon. 4973.

Marc. Ferdin. BARINO.

D. Secondo Quadragesimale. 5600. *A.*

Raph. BARKER.

D2. Tillotson opera. 2218.

Corn. Jean BARKMAN WUYTIERS.

D. Lettre pastorale pour exhorter à éviter le Schisme. 1275.

Casp. BARLÆUS.

D. Vindiciæ. 7266.
D2. Bogermannus ἐλεγχόμενος. 989.
Epistolæ theologicæ. 1704. 1704. *A.*

Thom. BARLOW.

D2. Exercitationes de Deo. 2366.

F. BARNES.

D2. Sermones selecti. *1998.* 2418.*

Joh. BARNESIUS.

D. Dissert. contra Æquivocationes. 4450.* *4487.*
D. La même en François. 4451.
Catholico Romanus Pacificus. 7368.
D2. Jac. Usserii opuscula. 2038. 2039.

Rob. BARNESIUS.

D2. Opera omnia. 1758.

Petrus BARO.

D2. Summa de Prædestinatione. *1901.* 1913.*

Vinc. BARON.

D. L'Héresie convaincuë. 7879.

Purpurinus BARONCINUS.

D. Icon Monachi. 7037.

Cæsar BARONIUS, Card.

D. Lettre sur les sentimens de Molina. 1372. 1438.

Rob. BARONIUS.

D2. Disput. de Peccato. 2154. *A.*
Apol. pro disp. de formali objecto fidei. 2324.
Philosophia theologiæ ancillans. 2409.
Metaphysica. 2414.

Vinc. BARONIUS.

D. Theologia moralis. 4466.

Jean B. DE LA BARRE.

D. Lettre à M. Bochart. 7851.

Nic. BARRÉ.

D. Lettres spirituelles. 6646.

DES BARREAUX.

D. Epigram. sur la Paix, Chanson sur le Jansen. 1039.

Franç. BARRIERE.

D. Les grandes Veritez de la Religion. 6327.

Isaacus BARROW.

D2. Opera theologica. 1805.

Paul DE BARRY.

D. Le Paradis ouvert à Philagie. 6017.
Il Paradiso aperto ad Agiofilo. 6195.
La solitude de Philagie. 6018.
Pacta Hagiophilæ cum Filio Dei. 6345.

Guil. BART.

D2. Tr. de Croy, conformitas triplex. *2305.* 2319.*

Frid. BARTESIUS.

D. Resp. ad Andreæ Volani Lwowcovii orationem. *7556.* 7634.*

BARTHELEMY des Martyrs.

D. Catecismo. 5130.
Maximes de la vie spirituelle. 5875.
Stimulus Pastorum. 6961.
Le Devoir des Pasteurs. 6966.

Nic. BARTHELEMY.

D. Banquet de la veille des Rois. *3940.*

BARTHOLOMÆUS à Medina.

D. Expos. in summam D. Thomæ. 175.
Instructio Confessariorum. 4818.

BARTHOLOMÆUS de Pisis.

D. Opus morale de Documentis antiquorum. 4274.
Quadragesimale. *5253.* 5257.* 5257. *A.*
Lib. conformitatum S. Franc. 5703.

Dan. BARTOLI.

D. Opere morali. 6148.
La poverta contenta. 6149. 6150.
Le même en François. 6151.
La ricreatione del savio. 6152. 6153.

D. L'Huomo di Lettere. 6154. 6870.
Character Hominis Litterati. 6871.
La Geografia transportata al Morale. 6155.
Eadem, Latinè. 6156.
Delle Grandezze di Chriſto. 6157.
Penſieri ſacri. 6804.
L'eternita conſigliera. 6851.
L'Huomo al punto. 6852.
Ultimo fine dell' Huomo. 6853.
Conſeils de l'éternité. 6854.

Joan. BASADONA.

D. Dialogi quinque de mortalium fine, &c. 500.

Car. BASALICHIUS.

D. Tuta Conſcientia. 4747.

Henr. Jac. VAN BASHUYSEN.

D2. Œconomia Dei. 132.

Iſaacus BASIER.

D2. Libertas Eccleſiæ Anglicanæ. 1998.
Epiſt. de Diſcipl. Eccleſiæ Anglicanæ. *1998.*
Epiſtola ad R. Brown de Itineribus ſuis. *1998.* 2418.*

Teofilo BASILE.

D. Il Cibo divino. 5601.

BASILE de Soiſſons.

D. La Science de bien mourir. 6825.
Conduite du Chreſtien. 6901.
Abregé de la Doctrine chreſtienne. 7333.
Déciſion de toutes les Controverſes. 7335.
Fondem. de la Doctr. chreſtienne. 7372—7374.
Défenſe de la vérité de la Preſence réelle. 7896.

Iſaacus BASIRE.

D2. Sacrilegium accuſatum à S. Paulo. 2129.

Jacq. BASNAGE.

D2. La Communion ſainte. 1166.
Traité de la Conſcience. 1223.
Sermons divers. 1340. 1341.
Traité des Préjugez. 1643.
Tolerance des Religions. *2713.* 2740.*

Bonav. BASSEAN. *V.* Lud. LE PIPPRE.

BASSIANO di S. Franciſco.

D. Perfic. e ripari della Perfettione e Pace relig. 6163.

Carlo Andrea BASSO.

D. La Monacha perfetta. 6168.

Louis BASTIDE.

D. Imitation de la Vierge. 6427.
Incred. des Déiſtes confonduë par J. C. 7988.

Marc Antoine DE LA BASTIDE.

D2. Réponſe à M. de Condom. 1580.

Hierem. BASTINGIUS.

D2. Comm. in catechefin Religionis chriſtianæ. 1264.

Jac. BATALERIUS.

D2. Diſſertatio de Iſraëlitarum converſione. 839.
Jacob & Eſaü. 1006.
Vindiciæ Miraculorum. 1672.

Will. BATES.

D2. Harmonia divinorum Attributorum. 1879.

Marco BATTAGLINI.

D. Inſtruzione à Parochi. 5623.

Carolus DE BAUCIO.

D. Tractatus de Judicio. 3788.

Jean BAUDOIN.

D. La Vie chreſtienne. 6266.

Ant. BAUDRY, ſieur de Saint Gilles d'Aſſon.

D. Lettre à l'Abbeſſe de Port Royal. 977.

Mich. BAUMANNUS.

D2. Analecta typica. 125.
Sacra Analecta. 126.
Analecta Allegoricorum ſacrorum. 127.

LA BAUME, D. P.

D. Inſtruction pour la conduite chreſtienne. 6889.

Joan. BAUMGARTNER.

D. Theſes de Legibus. 4428.

Eſt. BAUNY.

D. Extrait du livre: *Somme des Péchez.* 342. 4732.*
Somme des Péchez. 4732.
Theologiæ mor. duæ partes. 4783.

Rich. BAXTER.

D. De via Chriſtianos ad unam Relig. conſociandi. 7231.
App. rationum quibus ſtabilitur Rel. Chriſt. 7232.
Chriſtianus vindicatus à calumniis. 7234.

D2. Confirmatio & Reſtauratio Eccleſiæ. 7.
Apologia veræ Religionis. 43.
Sermons. 1317.* *1322.*
Theologia catholica. 1843.
Methodus Theologiæ chriſtianæ. 1844.
Tractatus de Cognitione Dei. 1863.
Verus Chriſtianiſmus. 1875.
Manifeſtatio Chriſti. 1876.
Diſputat. de Peccato originali. 1900.
Admonitio ad Will. Eyrium. 1906.
Liber in quo nullus ſapor. *1906.*
Doctrina de Fide juſtificante. *1906.*
Reſponſio ad Georg. Kendall. *1906.*
Apologia contra T. Blake. *1906.*
Aphoriſmi Juſtificationis. 1907.
Confeſſio fidei ſuæ. 1908.
Humble advice. *1908.*
Judicium de Perſeverantia Sanctorum. 1909.
Sermo de Pœnitentia. *1909.* 2086.*
Meditatio de Officio cœleſtium. *1909.* 2248.*
Sermo de Lætitia. *1909.* 2128.
Diſſert. de Autor. Magiſt. & Paſtor. *1909.* 2011.*
Catechiſmus Quakerorum. *1909.* 2555.*
Sermo de vera Juſtitia. *1909.*
Crucifixio orbis. 1909.* *2109.*
Tractatus de Juſtificatione. 1910. *2080.*
Tractatus de Fide. *1910.*
Diſputationes de Politia Eccleſ. *1910.* 1992.*
Bonitas Dei vindicata. 1921.
Tractatus de Morte. 1924.
Sermo de Judicio. 1927.
Viſibilitas Eccleſiæ. 1942.
Reſponſio de Eccleſia. *1942.*
Concordia univerſæ Eccleſiæ. 1943.
Tractatus de vera Eccleſia. 1944.
Prognoſticon morale. *1944.* 1950.*
Inquiſitio de Schiſmaticis Anglic. *1944.* 2018.*
Congregationes Parochiales. *1944.* 2021.*
Communio vindicata. *1944.* 2021.*
Defenſio Communionis. *1944.* 2021.*
Oratio fun. Henrici Aſhhurſt. *1944.* 2429.*
Oratio fun. Joh. Corbet. *1944.* 2429.*
Curatio diviſionum Eccleſiæ. 1945.
Sancta Reſpublica. 1993.
Defenſio non-Conformiſtarum. 2012.
Reſp. de ſeparat. ab Eccleſia Anglicana. 2013.
Altera defenſio non-Conformiſtar. *2013.* 2019.
Hiſtoria Regiminis Eccleſiaſtici. 2014.
Tractatus de Epiſcopatu. 2015.
Apologia non-Conformiſtarum. 2018.
Hiſtoria Conciliorum. 2020.
Defenſio de Eccleſiis diſtenſanis. *2020.*
Reſponſio de Hierarchia Eccleſiaſtica. 2021.
Gildas Salvianus. 2055.
Diſputat. de jure erga Sacramenta. 2080.
Tractatus de converſione. 2109.

D2. Tractatus de Sanctitate. 2111.
Explicatio Religionis Chriſtianæ. 2112.
Ingenium Hominis Chriſtiani. 2113. *2258.*
Intidelitatis irrationabilitas. 2126.
Methodus ad pacem Conſcientiæ. 2136.
Director chriſtianus. 2141.
Liber de die Dominica. 2153.
Vita fidei. 2160.
Defenſio Charitatis. 2162.
Tractatus de catechiſanda familia. 2165.
Liber pauperum. 2176.
Sermones varii. 2206.
Voix de Dieu qui appelle à la repentance. 2247.
Directio ad converſionem. 2249.
Tractatus de abnegatione ſui-ipſius. 2250.
Cantica ſpiritualia. 2251.
Exhortatio ad Pœnitentes. 2252.
Monita ad Infirmos. 2258.
Verus Catholicus. 2332.
Certitudo chriſtianæ fidei. 2341.
Clavis pro Catholicis. 2344.
Papiſmus denudatus. 2353.
Defenſio cauſæ pacis. 2357.
Religio Grotii detecta. 2365.
Demonſtr. quòd infantes ſint membra Eccl. 2383.
Chartula in Quakeros. 2384.
Chartulæ contra Papiſmum. *2384.*
Chartula in gratiam Miniſterii. *2384.*
Admonitio ſecunda ad Ed. Bagshaw. 2420. *A.*
Voluptas Fideſium. 2428.
Conſilium ad juvenes Londinenſes. 2429.
Via Concordiæ inter Eccleſias chriſtianas. 2709.

Louis BAYLE.

D2. Pratique de Pieté. 2233.

Pierre BAYLE.

D2. Comm. Philoſ. ou traité de la Tolerance. 2742.
Supplement du commentaire Philoſ. 2743.
La Cabale chimerique. 2749.
Differt. ſur l'Ecrit: *Courte Revûë, &c. 2749.*
Vita B. de Spinoza. 2792.

Thom. BAYLIE.

D2. Certamen Religioſum. 2653. *A.*

Will. BAYLY.

D2. Opuſcula varia. 2582.

Jac. BAYUS.

D. Inſtitutiones Religionis chriſtianæ. 5122.

Ferdinandus DE BAZAN.

D. Lettera Paſtor. 5173.

Armand BAZIN DE BESONS.

D. Catéchiſme. 5067.

Gabr. BEATUS.

D. Quæſtiones morales. 4305.

V. BEAUFILS.

D. Epithalame. 7919.

Martinus BEAUGRAND.

D. Praxis catechetica chriſtianæ Doctrinæ. 5124.

Hector DE BEAULIEU.

D2. Inſtruction des Filles. 1263.*

Th. BEAULXAMIS.

D. Compendium vocabularii theologici J. Alteſtaig. 4246.
Réſolution ſur certains Libelles. *7666.*

DE BEAUMAIS, dit le Mercier de Paris.

D. Combat du Mercier avec Aubertin. *7795. 7817.**

DE BEAUMONT.

D2. Catéchiſme. 1278.

M.^re DE BEAUMONT.

D. Réponſes aux raiſons des Proteſtans. 8000.

DE BEAUVAIS.

D. Couronne de la Grace victorieuſe. 1371.

Gilles DE BEAUVAU.

D. Catéchiſme. 5059—5061.

Pierre Franç. DE BEAUVAU.

D. Mandement ſur la condam. du livre des *Maximes des Saints.* 6520. *T.*

BEAUVOIR.

D. Verité de la Religion chreſt. de Grotius. 7214.

Balth. BEBELIUS, *ſive* BŒBELIUS.

D2. Diſquiſitio de Reſurrectione Chriſti. 262.* *471.*
Jeſus Nazarenus demonſtratus. 262.*
Diſquiſitio de ſtatu Animarum. 281.
Differt. de certitudine SS. Litterarum. 298.* *471.*
Eccleſia Antidiluviana. 306.
Hiſtoria Eccleſiæ Noachicæ. *306.*
Diſſertatio de Aris Euchariſticis veterum. 357.
Polemoſophia adversùs Walenburch. 471.

Phil. DU BEC.

D. Sermons. 5375.
Sermon de la Samaritaine. 5377.

Martinus BECANUS.

D. Theologia ſcholaſtica. 310.
Quæſtio de Prædeſtinatione. 7721.
Examen Plagæ regiæ. 7724.* *8031.*
Tituli Calviniſtarum. 7737.
Compendium Controverſiarum. 7836.

Thom. BECASSE.

D. Œuvres ſpirituelles. 6042.

Frid. BECHMANNUS.

D2. Inſtitutiones theologicæ. 204.
Theologia Polemica. 479.
Diſſertatio de ſcientia Dei. 600.
Method. conciliandi Eccleſ. Proteſtantium. 2696.

Thomas BECON.

D2. Opera theologica. 1795.

Natalis BEDA.

D. Apologia adversùs Lutheranos. 7450.

Gabr. BEDDERKOPFF.

D2. Diſſertationes de Scepticiſmo & Atheiſmo. 641.

J. BEDÉ DE LA GORMANDIERE.

D2. Réponſe ſur la Dignité de l'Ecriture Sainte. *1530.* 1543.*

L'Abbé BEGAULT.

D. Panégyriques & Sermons. 5556.

Jac. BEGNAMINO.

D. Dottrina chriſtiana. 5098.

Dan. BEGUIN.

D. Les veritez fondamentales du ſalut. 6732.

Nic. BEGUINIUS.

D. Inſtitutio Euchariſtiæ. 7656.

Lud. DE BEJA.

D. Reſponſiones Caſuum Conſcientiæ. 4708. 4717. 4722.

Balth. BEKKERUS.

D2. Defenſio de ſtudio theologico. 848.
Theologia. 954. *A.*
Explicatio Danielis. 954. *B.*
Mundus incantatus. 954. *C.*

D2. Epiſtola ad Vander Hooght. 954. *D.*
Concio in epiſt ad Hebr. 954. *E.*
Diſquiſitio de Cometis. 1728. *A.*

Franc. BELCARIUS Peguilio.

D. Libellus de Sanctiſ. Infantium. *7501.* 7658.*
Concio de Infantium Juſtificat. *7501.* 7659.

Alph. BELIN.

D. Verité de la Religion Catholique, Apoſtolique & Romaine. 7922.

Jean BELIN.

D. Preuves du Chriſtianiſme. 7161.

Jean Bapt. DE BELINGAN.

D. De la Connoiſſance & de l'Amour de J. C. 6364.

Thomas BELL.

D2. Ruina Papatûs. 2305.

Cornelius A BELLACURIA.

D. Spongia Contradic. adversùs Lindeborn. 4653.

Thomas BELLAMY.

D2. Philanax Anglicus. 2001.

L. A. BELLARCE.

D2. Tractatus de Concordia chriſtiana. 2695.

Jean BELLARIN.

D. Memor. des Confeſſeurs & des Pénitens. 4744.

Robertus BELLARMINUS.

D. Opus de Verbis Chriſti in Cruce. 491.* 492. *3839.*
Tr. de Sanctorum felicitate. 3839. 3840.
Lib. de Gemitu Columbæ. *3839.* 5894.* 5895. 5895. *A.*
Expoſitio Symboli Apoſtolici. 5029.
Doctrina chriſtiana. *5098.* 5099.* 5100. 5103.* 5107. 5128. 5140. 5143. *5143.* 5144. 5145. 5145.*
Lib. de arte benè moriendi. 5681. 5696—5698.
Opuſc. de aſcenſ. mentis in Deum. 5891—5894.
Libri tres de Officio Principis. *5896.* 7089. 7089.* *7090.*
Admonitio de Neceſſariis Epiſcopo. *5896.* 6851.* 7090.
L'Art de bien vivre pour heureuſement mourir. 5899.
Opuſcules. 5900.
Le Monarque parfait. 7091.
Diſputationes adversùs Hæreticos. 7294.
Opera omnia. 7295.
Diſputationes tres. 7296.

Ant. Franc. BELLATI.

D. Arte di raccomandarſi a Dio. 6475.

DE BELLAUNAY.

D. Lettre ſur la Conſtitution. 2224. *A.*

Franç. BELLEGAMBE.

D. Enchiridion de Jubilæo. 3966.

L'Abbé DE BELLEGARDE. *V.* Jean Baptiſte DE MORVAN.

Fulg. BELLELLUS.

D. Mens Auguſtini, de Natura humana poſt lapſum. 619. *A.*

BELLENGER.

D. Theol. aſtron. par G. Derham. 2354. *F.*

Matthias BELLINTANUS.

D. Quadrageſimale Ambroſianum. 5334.

Armandus DE BELLOVISU.

D. Tr. declar. dictor. in theol. & philoſ. 4243. 4244.

DE BELZUNCE DE CASTELMORON.

D. Mandement ſur la Conſtitution. 2340.

Paulus DE BENAZANO.

D. Gregorii de Arimino lectura in lib. Sentent. 98.

Georg. BENCIUS.

D. De Probabilitate opinionum moralium. 4479.

H. D. BENDERUS.

D2. Spiritus Prophetiæ. 1825.* *2269. A.*

M. Giovanni del BENE.

D. Sermoni. 5595.

Stefano BENEDETTI.

D2. Lettera ſopra la ſua caduta della Chieſa Romana. 2655.*

Benedictus BENEDICTI.

D. Navigium Mariæ Virginis. 6401.* *6986.*

Benedictus à BENEDICTIS.

D. Jacula Eccleſiæ Chriſti Catholicæ. 7330.

Jacopone DE BENEDICTIS.

D. Laude de F. Jacopone, &c. 6473.

Gio. Batt. DE BENEDICTIS.

D. Diſeſa della Theologia ſcolaſtica. 60.

Joan. BENEDICTUS.

D. Lib. de Viſionibus & Revelationibus. 519.* *4770.*

BENEDICTUS XIII. Papa. *V.* Vinc. Maria URSINI.

Seb. BENEFEELDUS.

D2. Prælect. de Perſeverantia Sanctorum. 1904.

Jacq. BENJAMIN, ſieur DU CLOS.

D. Raiſons de ſa Converſion. 7815.

Thomas BENNET.

D2. Confutatio Quakeriſmi. 2564.

Le P. BENOIST.

D. Le Chevalier Chreſtien. 6882.

Elie BENOIST.

D2. Défenſe de l'Apologie pour les Paſteurs. 1096.
Sermons divers. 1333.
Diſſertations in Evang. S. Joannis. 2463.

René BENOIST.

D. Diſcours des Chandelles, Torches. 3931.* *4134.*
Abus des Confrairies. 3943. *A.** *7668.*
Avertiſſement ſur le Jubilé. 3954.* *7668.*
Traité des Images de T. Studite. 3987.* 4194.
Traitez des Proceſſions. 3994.
Diſcours de la Confeſſion. 4134. *4134.* 5195.*
Réponſe ſur l'Adoration. *4134.*
Adoration de l'Hoſtie. *4134.* 7661.*
Prob. de l'Adoration de J. C. *4134.* 4194.*
Prob. de la manducation de J. C. 4154.* *7440.*
Traité de la Meſſe par Proclus. 4194.
Remontr. touchant la Religion. *4194.* 7160.*
Traité du Carême. *4194.* 7661.* *7677. A.*
Sermon ſur *O Salutaris. 4194.* 5373.* 5374.
Diſcours ſur le Purgatoire. *4194.* 7658.*
Réſolution de l'Uſure. 4500.* *7668.*
Réſolutions des differends de la Religion. 5379.
Exhortation au Mont-Valerien. 7044.* *7668.*
Réponſe à ceux qui appellent Idolatres les Chrétiens. 7370.* *7440.* 7661.*
Expoſitio locorum Sacræ Scripturæ. 7661.
La même en François. 7670.
Triomphe de la Foy. 7661.* *7668.*
Traité de la Détraction. 7661.* *7669.*
Maniere de connoiſtre Jeſus Chriſt. 7662.

Réfutation

D. Réfutation des vains fondemens de certains ſieux de l'Ecriture Sainte. 7667.* 7668.
Avertiſſement à ceux de Saint Euſtache. 7668.
Exhort. pour les Freres Mineurs. 7668.
Avertiſſement à la France. 7669.
Expoſit. ad Sixtum V. 7669.
La même en François. 7669.
Avertiſſement au peuple de la France. 7669.
Epiſtre à M. le Duc de Lorraine. 7695. 7698.*

Antoninus BENTHEIM.

D. Sol trinus. 5922.

Pius BENTIVOLUS.

D. Compendium theologiæ D. Thomæ. 161.
D. Thomæ vita. 161.

Rich. BENTLEIUS.

D. Octo conciones. 5637.* D2. 2394. B.
Sermo de Papiſmo. 5637.* D2. 2394. B.
D2. Friponnerie Laïque. 2397.
Stulitia Atheiſmi. 2491.

Mich. BERALDUS.

D2. Diſputat. theolog. 844.* 1008.

Mauro Ant. BERARDUCCIO.

D. Somma corona de' Confeſſori. 4673. 4673.

Arm. Bern. BERAUD.

D. Theſes theologicæ. 2816.

BERAUD DE LA TOUR.

D. Veritez chreſtiennes. 6845.

Franç. DE LA BERAUDIERE.

D. Otium Epiſcopale. 7707. 7795.*

Petrus BERCORIUS.

D. Reductorium morale. 4268. 4269.
Opera omnia. 4269.
Dictionarium morale. 5027.

Theodoſ. BERENICUS. V. BERNEGGERUS.

Phil. DE BERLAYMONT.

D. Paradiſus Puerorum. 6864.

Felipe BERNAL.

D. Sentencia de la Concepcion de la Virgen. 3802.

BERNARD d'Arras.

D. Le grand commandement de la Loy. 4444.

Joſ. BERNARD.

D. Inſtructions ſur l'Euchariſtie. 4184.

BERNARDIN de Paris, Cap.

D. Le parfait Novice. 7066.
La Religieuſe dans ſon Cloiſtre. 7072.

BERNARDIN de Poitiers.

D. Theſes royales. 7853.

Paulino BERNARDINI da Lucca.

D. Concordia Eccleſ. contra tutti gl' Heretici. 7496.

BERNARDINUS, Arevalenſis.

D. Tractatus de Correctione fraterna. 4597.

BERNARDINUS à SS. Fauſtino & Jovita.

D. Tr. Steph. à S. Greg. de Jure & Juſtitia. 4448.

Donatus BERNARDIUS.

D. A. Loſſini opuſcula moralia. 3881.

D. BERNARDUS.

D. Tractatus varii. 275.
Epiſt. de Concept. B. Virg. 3795. 3796.

D. Liber Florum. 5269.
Livre de l'Imitation de Jeſus Chriſt. 5757.
Traité de la Grace & du libre Arbitre. 6504.
D2. Oratio Rythmica de Chriſto. 103.

Edwardus BERNARDUS.

D. Annot. in Inſcript. Græcas. 7.

Guil. BERNARDUS.

D. Contractio identitatum & diſtinctionum. 56.

Joan. BERNARDUS.

D. Pyrrychia Theou. 7472.

Joh. Jac. BERNARDUS.

D. Tr. de Invocatione Sanctorum. 538.

Rich. BERNARDUS.

D2. Ubinam ante Lutherum eſſet Relig. reform. 4.* 2309.

Matthias BERNEGGERUS.

D2. Proauſium tubæ Pacis. 154. 522. A.*
Tuba Pacis. 2673.

Maximien DE BERNEZAY.

D. Tr. de la vie interieure. 4331. 6047.*

Jean DE BERNIERES LOUVIGNY.

D. Œuvres ſpirituelles. 6026.

Lud. BERO.

D2. Lib. de præparatione ad Mortem. 1357.

Girolamo BEROUARDI.

D. Roſario della S. Vergine. 6778.

Lud. BERT.

D. Medicus chriſtianus. 4490.

Eſt. BERTAL.

D. Diſcours ſur pluſieurs matieres de la Foy. 5477.

Jean BERTAUD.

D. Sermons ſur les Feſtes de l'année. 5382.

BERTAUT.

D. Diſcours ſur la Conſer. de Fontainebleau. 7695.

Theodoſe BERTET.

D. Serm. dans l'octave des Morts. 5493.

René BERTHAU.

D2. Sermons divers. 1322. A. 1322. A.* 2665.

Charles BERTHEAU.

D2. Sermons divers. 1355.

Greg. BERTHELET.

D. Traité de l'abſtinence de la Viande. 4663.

DE BERTHEMEU.

D. Inſtruct. ſur la vie Monaſt. 7077.

Charles BERTIER.

D. Relation du miracle de la D. la Foſſe. 3046.

Petrus BERTIUS.

D2. Apologeticus ad Belgas. 978.* 1684.
Theoremata de Perſeverantia Sanctorum. 1020.* 1684.
Probl. de Sanctorum apoſtaſia. 1021.
Scripta adverſaria Collationis Hag. de Præd. 2635.

Pierre DE BERULLE, Card.

D. Œuvres. 5995.
Œuvres de Pieté. 5996.
Diſcours des Grandeurs de Jeſus. 6372. A.

DE BESCHERAND.

D. Lettre à M. l'Abbé d'Asfeld. 3171.

Jerôme BESOIGNE.

D. Lettre sur les Convulsions. 3190.
Milieu qu'il faut tenir dans les Disputes de Relig. 3696.

Chr. BESOLDUS.

D. Libri de simpliciitate vitæ, &c. 5822.
D2. P. Molinæi Heraclitus. *261.* 449.*

Jac. BESOMBES.

D. Moralis christiana. 4384.

Petrus DE BESSE.

D. D. Thomæ summa theologiæ. 151.
Regale Sacerdotium. 6935.

Gasp. BESSON.

D. Instr. sur la Pénitence & l'Eucharistie. 4870.

BETAUT, Jesuite.

D. Théologien dans les Conversations. 364.
Les Conseils de la sagesse. 6891. 6892.

Hyppol. DE BETHUNE.

D. Acte d'appel. 2775.
Prat. du sacrement de Pénitence. 4889. 4890.

Guil BEVEREGIUS.

D2. Codex Canonum Eccles. primit. 1950.
Pensées secretes sur la Religion. 2436.

Hadr. BEVERLANDUS.

D2. Opera varia. 2847—2853.

DE BEUIL. *V.* If. LE MAISTRE.

Marcus BEUMLERUS.

D2. Disp. de ador. Carnis J. C. 1128.
Lib. adversus Guil. Holderum. 1130.* *1130.*
Falco emissus ad capiendum. 1130.*

Paul BEURRIER.

D. Homel. sur les Evangiles des Dimanches. 5201.
Homel. Festives. 5202.
Perpet. de la Foy dans les trois états. 5204.
Speculum Relig. Christ. 7155.

Hier. DE SAINTE BEUVE.

D. J. de Sainte Beuve tr. de Confirm. 4130.
Résol. de Cas de Consc. de J. de Sainte Beuve. 4749. 4757.

Jac. DE SAINTE BEUVE.

D. Lettre à M. d'Angers sur le Formulaire. 797.
Tr. de Confirmat. & Extrem. Unctione. 4130.
Résol. de plusieurs Cas de Consc. 4749. 4757.

Matthieu BEUVELET.

D. La vraie Dévotion. 4784.
Cond. pour les Exercices des Seminaires. 4974.
Symbole des Apostres expliqué. 5229.
Sermones. 5357.
Meditations. 6723.
Instr. sur le Manuel. 7002.

Guil. BEYER.

D. Tr. de Confirmatione. 4129.

Theodorus BEZA.

D. Theodori lib. de natura Christi. 7301. *A.**
D2. *348.*
D2. Vita J. Calvini. 712. 726.*
Resp. ad Fr. Balduinum. 725.
Vie & mort de J. Calvin. 726.
Lib. de Hæret. puniendis. 728.
Apotheosis R. Tappart. 728.* 728. *A. 739.*
Confessio christ. fidei. 729.
Cyclops & Sophista. 730.

D2. Resp. de Corp. Christi Præsentia. 731.
Sent. de virtute Carnis Christi. 732.
Histoire de la Mappemonde Papistique. 733.
Apol. ad libr. C. de Xaintes. 734.
Tr. de Polygamia & Divortiis. 735—738.
Tr. de Repudiis & Divortiis. *735. 736.* 738.*
Epistolæ theolog. 738. *A.*
Resp. ad Acta colloq. Montisbelg. 739. 740.
Tr. de Excommunicatione. 741. 742.
Sermons sur la Resurrection de J. C. 743.
Resp. de Ministrorum gradibus. 744.
Dissert. de Peste & Fuga. 745.
L. Danæi Loci communes. 767.
Confession de la Foy chrestienne. 884.
Epist. de Hæreticis. 1237.
Impietas Valentini Gentilis. 2472.
Propos. sur la Réform. de l'Eglise. 2631.
Harangue au Colloque de Poissy. 2632.

Theodorus BIBLIANDER.

D2. Concilium J. C. Angelorum, &c. 1.
Consid. de Doctrina Ecclesiæ Dei. 891.* *2666.*
Somnium de fatis Monarchiæ Romanæ. 1432. *A.*

Jos. Vinc. BIDAL D'ASFELD.

D. Lettre à M.r de Bescherand. 3171.
Vains efforts des Discernans sur les Convulsions. 3257.

Jac. BIDERMANNUS.

D. Agonisticon libri tres. 7780.

Gabr. BIEL.

D. Opus in lib. Sententiarum. 105. 106.
Sermo de Passione Dom. *5311.* 5312.
Sermones de Festis Christi. *5311.* 5312.
Sermones de Festis Mariæ. *5311.* 5312.
Sermones de Tempore, &c. 5312.

Olivier DE BIENVILLE.

D. Octave de l'Eucharistie. 5435.

Mario DE' BIGNONI.

D. Serafici splendori. 5604.

H. LE BIGOT.

D. Instructions sur le Catéchisme Romain. 5076.

Theob. BILLICANUS.

D2. Consut. de Constit. Ecclesiæ, &c. 300.* *385.*

Ever. BILLICK.

D. Def. Judicii adversùs Melanchtonem. 7479.
Opusc. de difficilis Ecclesiæ compon. 7506.

Jean DE BILLY.

D. Exhort. pour les œuvres de miséricorde. 4602.
Dialogue de la Charité, de Denis le Chartreux. 5737.

Thomas BILSON.

D2. Expos. de Descensu J. C. ad Inferos. 1890.
Lib. de Gubernatione Ecclesiæ. 1969.
Tr. de Potestate Principum. 2288.

Joan. BINCHIUS.

D2. Mellificium theologicum. 1178.

Nic. Jos. BINET.

D. Sermons de Louis de Grenade. 5521.
De la Priere, du Jeûne, &c. 6476.
Instruction des Prestres. 6939.

Petrus BINSFELDIUS.

D. Comm. de Usuris. 4501.
Tr. de Tentationibus. 4674.* *4825.*
Tr. de Confessione Maleficorum. 4825.
Enchiridion theologiæ Pastor. 6960.

BION.

D2. Tr. de la nature du Feu de l'Enfer, de Swinden. 1931.

Simon Birckbek.

D2. Tr. pro Eccleſia Anglic. 40.

P. Fabianus Bircovius.

D. Orationes eccleſiaſticæ. 3872.

Jacq. Biroat.

D. Sermons pour les jours de Careſme. 5420.
Panégyriques des Saints. 5421.
Sermons ſur les Myſteres de la Vierge. 5422.
Sermons ſur les Myſteres de N. S. 5423.
La Vie de J. C. dans le S. Sacrement. 5424.
Sermons ſur quelques Dimanches. 5425.
Sermons des Veſtures, &c. 5426.
La condamn. du Monde par l'Incarnation. 5427.
Sermons de la Pénitence. 5428.

Fructuoſo Bisbe y Vidal.

D. Tratado de las Comedias. 4532.

Ivo Bischoffs.

D. Spiritus Seraphicus. 7041.

Georgius Bishop.

D2. Apologia Doctr. Quakeror. 2561.
Speculum Tempor. 2570.

Anſelmus Bisling.

D. Mons Thabor. 6551.

Henry de Bissy, Card. *V.* de Thyard.

Joan. Henr. Bisterfeldius.

D2. Diſq. de Scriptura Sacra. 897.
Ars concionandi. 897.
Myſterium pietatis de Deo. 2472. 2480. 2527.

Anshelmus Bittigius.

D2. Diſſ. de natura Moralitatis & Juris. 373.

Petrus Biverus.

D. De Privilegiis & Feſtis Virginis. 5904.
Excellentiæ J. C. 5905.
Oratorium imaginum immac. Mariæ. 6405.

Bizault.

D. Lettre ſur la Conſtitution. 2170.c.

Eleutherius Bizenus.

D2. Joan. Reuchlin Encomium. 484.* 675.

A. Blache.

D. Réfut. de l'Héreſie de Calvin. 7955.

N. Blampignon.

D. Panegyr. des SS. de Biroat. 5421.

Auguſtinus le Blanc.

D. Hiſtoria Congreg. *de Auxiliis*. 542. 545.
Rép. à la lettre du Secret. de Liége. 554.

Guil. le Blanc.

D. Réch. ſur les points qui ſont en controv. 7673.

Lud. le Blanc.

D2. Theſes theol. Acad. Sedanenſis. 1720.

Thomas le Blanc.

D. Le ſaint travail des mains. 6526.

M. A. Blanchard.

D. Diſc. ſur la mor. chrétiénne. 4395.
Exhortat. pour les Malades. 6840. 6841.

Ant. Maria de Blanchis.

D. Concluſiones theolog. 4252.

Jean Blancone.

D. Conceptions ſur l'Oraiſon Domin. 6598.*a.*

Andr. Blancus.

D. Diſp. de opinionum praxi. 4460.

Blaquerna.

D. Liber de Amico & Amato. 5696.
De ſinch eſlaments de Perſones. 5697.

Blasius à Purificatione.

D. Tr. de Adoratione. 5932.

Blasius Verducatinenſis.

D. Reflectiones de Scientia media & de divinis Auxiliis. 568.

Dithmarus Blefkerus.

D2. Refrigerium de ſtatu Animæ. 963.

La Mere de Blemur. *V.* Jacqueline Bouette.

Jean Blenlo.

D. L'Enfant Chreſtien. 6374.

Petrus Blomevena.

D. Dion. Chartuſ. lib. de IV. Noviſſimis. 3757.
Directorium Harphii. 5805.
Libri IV. de Bonitate divina. 5849.

David Blondel.

D2. Traité des Sibylles. 951.
La Primauté en l'Egliſe. 1026.
Lib. de Formula *regn. Chriſto*. 1043.
Diſſ. de jure plebis in regim. Eccleſ. *1061.*
Apol. pro Hieronymo de Epiſc. 1094.
Eclairciſſemens ſur l'Euchariſtie. 1153.
Pſeudo-Iſidorus & Turrianus vapulans. 1468.
Common. de fulmine Innoc. X. 1489.
Sincerité des Egliſes Reformées. 1546.
Lettre ſur la Puiſſance du Pape. 1561.
Actes des Egl. Refor. touch. la paix fratern. 2690.

Moyſe Blondel.

D2. Traité des livres Apocryphes. 894.

N. Blondel.

D. Veritez de la Religion. 7180.

Lud. Blosius.

D. Opera pia. 5860.
Eadem, Hiſpan. 5861.
Puſillanimium conſolatio. 5862.
Animæ recreatio. 5863.
Regle pour la Vie ſpirituelle. 5864.
Inſtruction ſpirituelle. 5865. 5866.

Car. Blount.

D2. Anima mundi 2794.
Opuſcula miſcellanea. 2795.

Eſtienne le Bloy.

D2. Sermon ſur la Naiſſ. du Dauphin. 1301.* *1322.*

Henr. Julius Blumen.

D2. G. Calixti exerc. de Miſſis ſolitariis. *350.*

Rafael Bluteau.

D. Primicias Evangelicas. 5633. 5634.

Guil. van Blyenbergh.

D2. Veritas Relig. Chriſt. 1678.
Refut. Ethicæ B. Spinoſæ. 1679.

Henr. Blyssemius.

D. Tractatus de Euchariſtia. 7549.

André Bocard.

D. Sermones Oliv. Maillard. 5264.

Matthieu Bochart.

D2. Orig. du ſervice des Reliques. 1108.
Eclairciſſement ſur le Synode de Charenton. 2643.

D2. Diallactícon. 2693.

Samuel BOCHART.

D. Réponſe à de la Barre. 7851.
D2. Lettre ſur l'Ordre Epiſcopal, &c. 1084.
Epiſt. de Preſbyteratu, &c. 1697.

Lud. BOCHIN.

D. G. Houppelande, lib. de Immortal. animæ, &c. 3763. 3764.

Anſelmus BOCHTURNUS.

D. Aſſertio de Indulgentiis. 7429.

Jo. BOCKSTADIUS.

D2. Conciones in Epiſt. ad Rom. 824.

BOCQUIER.

D. Lettre ſur la Conſtitution. 2170. *E.*

Lazare André BOCQUILLOT.

D. Lettre ſur la Conſtitution. 2456.
Homel. ſur les Commandemens. 5207.

Nic. BODECHERUS.

D2. Sociniano-Remonſtrantiſmus. 993.

Liborius à BODESTAIN.

D2. Diſput. de Jure divortii. 736. 1170.*

Joan. BODINUS.

D2. Colloquium Heptaplomeres. 2763.*
Colloque entre ſept Savans. 2763.*

Herman BODIUS.

D. Unio Diſſidentium. 7351.
D2. Union des Paſſages de l'Ecriture Sainte. 1516.

Henr. BOETHIUS.

D. Pericope reſp. de Impior. Reſur. 7647. 7736.*
D2. Tractatus de Religione. 464. 464.*

Petrus BOGDANUS.

D. Cuneus Prophetar. de Chriſto Salvat. 468.

Joh. BOGERMANNUS.

D2. Annot. in Grotii libr. *Pietas vindicata.* 988.

BOHIER.

D. Trad. des Conject. du C. de Cuſa. 3710.

Samuel BOHL.

D2. Vera diviſio Decalogi. 149. *A.** 523.
Tr. de quibuſdam quæ Deo competunt. 245.* 367.
Tractatus de Matrimonio. 367.
Vind. tract. de Matrimonio. 367.
Reſp. ad def. tract. de Matrimonio. 367.

Jac. BOILEAU.

D. Diſſ. de Reſidentia Canonicor. &c. 487. 3901.* 3902.
Diſq. de Sanguine Chriſti. 487.
Opus de Jure Preſbyt. 3892. 3893.
Diſq. de re veſtiaria Hominis ſacri. 3932.
Lib. de Adoratione Euchar. 4177.* 4854.
De la Contrition. 4843.
Hiſt. Confeſſ. auric. 4854.
Diſquiſ. de charitate in Pœnit. 4863.
Traité des Empeſchemens de Mariage. 4955.

L'Abbé BOILEAU, Predic. du Roy.

D. Penſées. 5551. 5552.
Suite des Penſées. 5553.
Homelies. 5554.
Panegyriques. 5555.

L'Abbé BOILEAU, Chan. de S. Honoré.

D. Lettres. 5026.

DU BOIS. *V.* Godef. HERMANT.

DU BOIS. *V.* Pasquier QUESNEL.

DU BOIS, Card.

D. Mandement pour le Jubilé. 2196.

Jac. DU BOIS.

D2. Certitudo Baptiſmi Infantium. 1667.

DE BOISIC. *V.* PINTHEREAU.

Jean BOISSIERE.

D. Pratiq. du Catéchiſme tirée de Marchantius. 5077.

DE LA BOISSIERE.

D. Sermons. 5573.

Ant. BOISSIEU.

D. Le S. Evangile de Jeſus Chriſt. 6730.

Joan. BOKINKAM.

D. Opus in libr. Sententiarum. 108.

Clemens BOLESLAVIUS.

D. Gemmeum Monile Animæ chriſtianæ. 5954.

Petrus BOLLONIUS.

D. Monarchiæ Eccleſ. Œconomia. 4197. 7359. *A.*

Boetius à BOLSWERT.

D. Via Vitæ æternæ Icon. monſtrata. 5901.

Rob. BOLTON.

D2. Remedia contra Afflictiones. 2135.* 2234.
Opuſcula & Sermones. 2197.
Regulæ generales. 2234.

Joan. DE BOMALIA.

D. Tr. contra Monachos propriet. 7016.

Joan. BONA.

D. Praxis Pœnit. Eccleſiæ primitivæ. 4743.
Opera. 5935.
Manuductio ad Cœlum. 5936—5938.
Dux ad Cœlum. 5949.
Guide du Chemin du Ciel. 5944. 5946. 6317. *A.* 6341. *B.*
Voye pour aller à Dieu. 6945.
Lib. de Diſcretione ſpirituum. 5939.
Le même en François. 5947.
Horologium Aſceticum. 5940.
Tr. de ſacrif. Miſſæ. 5941. 5942.
Regles de la Vie chreſtienne. 5943.
Aſpirations à Dieu. 5948.
Préparation à la Mort. 6820.

Mirabilis DE BONACASA.

D. Ficta Juditha. 8071.

Annib. BONACCHI.

D. Specchio Sacerdotale. 6950.

Martinus BONACINA.

D. Opera omnia. 4340.

Franc. BONÆ-SPEI.

D. Contritionale Fidelium. 4141.
Chriſti Fidelium Parochiale apologet. 4204. 4833.
Diſput. de opinionum probabil. 4465.
Contritionale apologet. 4833.

Franç. BONAL.

D. Le Chreſtien du tems. 4424.

Vinc. BONARDO.

D. Diſcorſo de gl' Agnus Dei. 3985.* 3986. 3987. 3987.

Thomas BONART.

D2. Concordia Scientiæ cum Fide. 781.* 782.

S. BONAVENTURA.

S. Bonaventura.

D. Opera omnia. 247. 248.
Summa theologiæ. 250.
Breviloquium theol. & alia opuſc. 251. 252.
Medit. de Vita Chriſti. 5688.
Sententiæ. 5689.
L'Arbre de la Croix. 5690.
De l'Amour de Dieu. 5691.
Itinerario della Mente in Dio. 5692.
L'Aiguillon d'amour divine. 5729.
Les Tentations de l'Ennemy. 6705.
Le Prélat accompli. 6953.
Tr. pour l'inſtruction des Religieux. 7043.
L'Inſtruction des Novices. 7044.
Quelques traitez de l'Ouvrage des Moines. 7055.

Bonaventura di Recanati.

D. Prediche. 5621.

Joan. Euſtachius Bonaventura.

D. Sermones per annum. 5320.
Sermones de Sanctis. 5321.

Boncompagnus, *poſteà* Gregorius XIII. P. M.

D2. Lettre contre le Célibat des Preſtres. *1136.*

Edm. Bonerus.

D2. Expoſ. Symboli Apoſt. 2141.* *2178.*
Homiliæ. 2178.

Ant. Bonetus.

D. Differt. de Cultu religioſo. 3971. 7970. *A.*
Differt. de Timore pœnitente. 4872.

Barthol. Bonfadinus.

D. Origine du Jubilé. 3959.

Ferdin. Bongiornus.

D. Meditat. circa Myſteria. 6694.

Joan. Bonifacius.

D. Lib. de Virgine Maria. 3800.

Fil. Maria Bonini.

D. L'Huomo Evangelico. 5159.
La Donna combattuta dall' Empio. 6160.

Thomas Boninsignius, *vel* Buoninsegni.

D. Tr. de Negociationibus. 4495.
Tr. de i Cambi. 4498.
Tr. delli Sconti. *4498.* 4499.*
Del Givoco. *4498.* 4528.*
Tr. de' Traffichi giuſti. 4499.

Emery de Bonis.

D. Sentim. ſur la frequente Communion. 1770.
Miroir de Confeſſion. 4822.

Homobonus de Bonis.

D. Comm. de Vitæ hum. Statibus. 4489.
Comm. reſolutorii de Examine eccleſ. &c. 4726.
Comm. de Caſibus reſervatis. 4772.

Joan. Bonlabii.

D. Quinque Vitæ humanæ conditiones. 5697.
Libro d'Oracions. *5697.*

de Bonlieu. *V.* Noël de la Lane.

de Bonnaire.

D. Examen des Convulſions. 3176.
Enluminures du Jeu de la Conſtitution. 3630.
Lettre ſur le Janſeniſme. 3694. 3700.
Traité de la fin du Monde. 3713.
Jugem. & réponſes ſur la lettre de M. de Senez. 3720—3722.
Imitation de Jeſus Chriſt. 5784. 5785.

Bonnefons.

D. Maximes chreſtiennes. 6634.

Arm. Louis Bonnin de Chalucet.

D. Traité de l'Euchariſtie. 7943.
Réponſe à Boſſatran. 7927.

de Bonsy, Card.

D. Ordon. ſur l'Evêque d'Alet. 1861.

Petrus Bontemps.

D2. Demonſtr. Errorum Anabaptiſt. 1669.

Gaudentius Bontempus.

D. Theologia ſcholaſtica. 324.

Ant. Maria Bonuccus.

D. Vindic. Decreti Alexandri VIII. 4420.

Jean Louis Bonvoust.

D2. Triomphe de la Verité & de la Paix. 2649.

N. de Bony.

D. L'Eſprit du Chriſtianiſme. 4324.

J. B. de Bonzelle.

D. La guerre aux Vices. 4564.

Jac. Boonen.

D. Epiſt. adversùs Jeſuitas. 1661.

Boquier.

D2. Requeſtes ſur la Perſécution. 1636.

Petrus Boquinus.

D2. Scriptt. de Cœna Domini. 345.* *1134.*
Exegeſis divinæ atque humanæ Communicationis. 924.
Sectiones de Chriſti Præſentia in Eccleſia. 925.
Theſes de Cœna Domini. 1134.
Doctrina Jeſuitarum. 1435.

Salom. Bor.

D2. M. Meade falſi credentes detecti. 2117.

de la Borde.

D. Témoign. de la Vérité dans l'Egliſe. 2132.

Bordes.

D. Supplem. au traité des Edits de Thomaſſin. 7982.

Jacq. Bordier.

D. Introd. aux Exercices de dix jours. 6658.

des Bords.

D. La meilleure Maniere de prêcher. 5176.

Abr. Boreclius.

D2. Erotem. Caſuum Conſcientiæ. 1258.
Miſſilia ſacra. 2691.

Borely.

D. Dévotion de l'Enfant Jeſus au Berceau. 6373.

Franc. Borgia.

D. Opera omnia 5869.
Les mêmes en François. 5870.
Rhetorica concionandi. 6960.

Franc. Borgia, Pronep.

D. S. Franc. Borgiæ Vita. 5869.

Theodoricus Borgia, *poſteà* Alexander VI. Papa.

D. Epiſtole due. *5811.* 5832.*

Franç. de la Borie.

D. Tr. des Anges & Démons, par Maldonat. 512.

Lud. Boroius.

D. Dial. de Prædeſtinatione. 584.

S. Carolus Borromæus.

D. Canones pœnitentiales. 4813.* *6958.*

D. Auvertimenti per li Confessori. 4814.
Instruttioni à i Sacerdoti. 4911.* B. 47.
Boteri libri de Prædicatore. 5157.
Pastorum instructiones. 6957—6959.
Discours sur les Conciles Provinciaux. 6965.

Feder. Borromæus.

D. Libri tres de Christianæ mentis jucunditate. 3882. 4624.*
Lib. de Episcopo concionante. 3882.
Lib. de vera occulta Sanctitate. 4581.
Louanges divines. 5567.

Matthias Borrull.

D. Tractatus de Deo, &c. 415.

du Bos.

D. Conferences sur les Mysteres, &c. 4962.
Conferences du Diocese de Luçon. 4973.

Jacq. du Bosc.

D. L'Eglise outragée par les Novateurs. 872.
Découverte d'une nouvelle Heresie. 889.
Pacificateur Apostolique. 892.
Jesus Christ mort pour tous. 1406.
L'Eucharistie paisible. 1793.

Pierre du Bosc.

D2. Sermons sur divers sujets. 1319—1321.

Mich. Boschius Winshemius.

D2. Actus Acad. Argentorat. 650.* 1130.

Joannes Bosco.

D. Theologia ad mentem J. Duns. 327.

Joh. Andr. Bosius.

D2. Exerc. de Clinicis veteris Ecclesiæ. 336.

Phil. Bosquierus.

D. Monomachi J. C. & Luciferi. 5324.
Conc. de rebus gestis à Baptista in carcere. 5325.
Serm. sur la Parabole de l'Enfant Prodigue. 5381.

Willibrordus Bosscharts.

D. Feria sexta ac Opera ejusce dici. 495. 3940.*

Matthieu de Bossna.

D. Homel. sur les Evangiles. 5638.A.

Jacq. le Bossu.

D. Animadv. de Gratia. 1390.

Jacq. Benigne Bossuet, Evêq. de Meaux.

D. Traité du libre Arbitre & de la Concup. 1454.
Epist. contra libr. Nodus Prædest. 1479.
Sermon sur l'Unité de l'Eglise. 1851.
Justif. des Réflexions sur le Nouv. Test. 1934.
Mémoires sur les reglemens de l'Imprim. 2231.
Mandem. sur les Elevations à Dieu. 2849.
Instr. sur les Promesses de l'Eglise. 3865. 3866.
Maximes sur la Comedie. 4540. 4541.
Traité de l'Amour de Dieu. 4902.
Decl. circa libr. Explic. des Maximes des Saints. 6486. 6488. 6493.*
Summa Doctrinæ ejusdem libri. 6486. 6488. 6493.*
Ordonn. sur les états d'Oraison. 6488. 6493.
Mandem. sur la condam. du livre des Maximes des Saints. 6488. 6518. 6519. 6520. P.*
Rép. à quatre lettres de M. de Cambray. 6500.
Relation sur le Quiétisme. 6500. 6506.*
Remarq. sur la rép. de M. de Cambray à cet Ouvr. 6500. 6506.*
Rép. aux Préjugez, pour M. de Cambray. 6500. 6511. A.*
Les Passages éclaircis. 6500. 6511.*
Div. écrits sur le livre des Max. des Saints. 6505.
Tractatus tres de nova Quæstione. 6506.
Elevations à Dieu. 6618.
D. Meditations sur la remission des Péchez. 6742.
Meditations sur l'Evangile. 6770.
Expos. de la Doct. de l'Egl. Cathol. 7311. 7314.
La même en Anglois. 7312.
La même en Italien. 7313.
Réfutation du Catechisme de Ferry. 7843.
Conference avec le Min. Claude. 7917.
Traité de la Communion. 7918.
Lettre aux Nouveaux Catholiques. 7949.* 7967.
Histoire des Variations des Eglises Prot. 7962.
Explication sur les prieres de la Messe. 7964.
L'Apocalypse. 7964. A.
Six Avertissemens sur les lettres de Jurieu. 7967.
Lettre à un Moine Converti. 7967. 7972.*
Défense de l'Histoire des Variations. 7970.

Jacq. Benigne Bossuet, Evêq. de Troyes.

D. Traité de l'Amour de Dieu, 4902.

Joan. Boterus.

D. Libri quinque de Prædest. Verbi Dei. 5157.

Bartoldus Botsaccus.

D2. Medulla Theol. moralis. 380.

Joan. Botsaccus.

D2. Lib. Moralium Gedanensium. 377.
Allegoriæ sacræ. 455.
Anti-Crellius. 2528.

Thomas Maria Botta.

D. Filosophia sacra. 6194.

Christianus Bottheulff.

D2. Consut. Hypotheoscos Majoristicæ. 405.

Cesare Bottoni.

D. Observ. sopra i Giubilei. 3956.

Bern. Botzheymius.

D2. Epist. de resut. Conc. Trid. 504.

Ant. Boucat.

D. Theologia Patrum. 399. 400.
Tract. de Legibus. 4430.
Le repos en Dieu. 6489.
Le vray repos en Dieu. 6490.

Pietro Bouchard.

D. Ritratto di Giesù Crocifisso. 6400.

Le P. Boucher.

D. Triomphes de la Religion Chrestienne. 345.

Jean Boucher.

D. L'Usure enfevelie. 4503.
Couronne mystique. 7254.

Jac. Boudart.

D. Manuale theologicum. 361.

Simco Boudinet.

D. Canisii summa Doctr. christ. 5142.

Henry Marie Boudon.

D. De l'Amour de Jesus Christ. 6352.
Dieu seul. 6419.
Devotion à la Sainte Vierge. 6426.
Le Chrestien inconnu. 6925.

Jean Boudot.

D. Combat spirituel. 6135.

Zachar. Boverius.

D. Conf. de ratione veræ Fidei amplect. 7150.

Jaqueline Bouette de Blemur.

D. Grandeurs de la Mere de Dieu. 6423.
Exerc. de la Mort. 6819.

Simon BOUGIS.

D. Medit. pour les Novices. 6720.

Dominique BOUROURS.

D. Sentiment des Jeſuites ſur le Péché Phil. 1543.
Lettre ſur la Recrimination des Jeſuites. 1551.
Lettre ſur M.r de P. R. 1723.
Lettre à M.r de P. R. 1727.
Penſamentos chriſtianos. 6805.
Verité de la Rel. Chreſt. du M. de Pianeſſe. 7164.

Jean BOUILLON.

D. De l'Imitation de Jeſus Chriſt. 5759.

Car. BOVILLUS.

D. Concluſiones theolog. 337. A.
Quæſtiones theolog. 337. A. 4217.*
Lib. de Laude Jeruſalem. 4981.*
Lib. divinæ caliginis. 5838.*

Aleſſ. BOVIO.

D. Divozione ad onore de' SS. Angeli. 6432.

Theophr. BOUJU, ſieur DE BEAULIEU.

D. Deſtr. de la Vocation des Miniſtres. 7752.
Défenſe pour la Hierarchie de l'Egliſe. 7760.

Florens BOULANGER.

D. Traité de la Cloſture des Religieuſes. 7050.

DE BOULLAINVILLIERS.

D2. Reſut. de Spinoſa. 2791.

BOULLARD.

D. Lettres ſur la Conſtitution. 2466.

Jean BOULŒSE.

D2. Entrée des Secrets cachez. 2838.*
Apol. Poſtelli de eſſentia Chriſti. 2838.*

Joan. BOUQUETIUS.

D. Libri de Reform. Religioſ. 7020.

Armand DE BOURBON, Prince DE CONTY.

D. Accord du libre Arbitre avec la Grace. 1410.
Traité de la Comedie. 4536.

M. BOURDAILLE.

D. Theologie morale de l'Evangile. 4352.
Theologie morale de S. Auguſtin. 6357.

Lud. BOURDALOUE.

D. Conciones per Adventum. 5372. A.
Serm. pour l'Avent. 5540.
Los dos Advientqs. 5631. A.
Serm. pour le Carême. 5541.
Quareſma. 5631. B.
Serm. pour les Dimanches. 5542.
Serm. pour les Feſtes. 5543.
Serm. ſur les Myſteres. 5544.
Penſées. 5545.
Retraite. 6691.

Jean DU BOURDIEU.

D2. Avis de la S. Vierge, Sermon. 1325.* 1582.
Lettre à M. de Condom. 1582.

Jean Armand DU BOURDIEU.

D2. Prat. des Vertus chreſt. 2164.

Edme Bern. BOURÉE.

D. Diſcours & conſer. de deux Retraites. 4933.
Conſer. du diſcours de Langres. 4972.
Homel. ſur les Evangiles des Dimanches. 5217.
Serm. pour l'Avent. 5528.
Serm. pour le Carême. 5529.
Panégyriques des Saints. 5530.
Serm. ſur les Myſteres. 5531.
Serm. pour l'Octave du S. Sacrement. 5532.
D. Serm. pour l'Octave du S. Eſprit. 5533.
Serm. pour l'Octave de l'Aſſomption. 5534.
Serm. pour l'Octave des Morts. 5535.

Michel BOURGAIN.

D. Jardin ſpirituel de l'Ame devote. 5974.

BOURGEOIS.

D. Relat. pour la défenſe de la freq. Commun. 1790.

Charles BOURGEOIS.

D. Theologie morale de S. Paul. 4310.

Joan. BOURGEOIS.

D. Conditio ad examen Doctr. gratiæ. 661.

Joan. BOURGHESIUS.

D. Myſteria Vitæ & Paſſionis Chriſti. 6696.
Libri tres de Continentia chriſt. 7593.

Franç. Joſeph BOURGOIN DE VILLEFORE.

D. Anecd. ſur la Conſtitution. 1970.

Franç. BOURGOING.

D. Homelies des Saints. 5199.
Homelies ſur les Evangiles. 5200.
Œuvres du Card. de Berulle. 5995.
Excell. de N. S. J. C. 6712.
Inſtitutio ſpiritualis Ordinandorum. 6991.

Franç. BOURGOING, Miniſtre.

D2. Explic. du Catech. des Egliſes Reformées. 1263.

BOURGUIGNON.

D. Rép. au diſcours du ſieur Jurieu. 7745. 7749.*

Antoinette BOURIGNON.

D2. Œuvres. 1406. A.

L. Benigne BOURRU.

D. Panégyriques. 5571.

Laur. Franç. BOURSIER.

D. Action de Dieu ſur les Créatures. 1394. 1395.
Lettre ſur les lettres du P. la Taſte. 3142.

Amable DE BOURZEIS.

D. Conſer. de deux Moliniſtes. 664.
Saint Auguſtin victorieux de Calvin. 1296.
Lettre ſur S. Auguſtin. 1338.
Apol. du Concile de Trente. 1339.
Dial. contre l'adverſ. du Conc. de Trente. 1339.
Serm. ſur les Myſteres de la Religion. 5438.
Diſcours au Prince Palatin. 7826.

S. BOUSSAC.

D. Noctes theologicæ. 59.

Den. Franç. BOUTHILLIER DE CHAVIGNY.

D. Catechiſme. 5072.
Inſtruct. ſur la Pénitence & l'Euchariſtie. 5072.
Inſtruct. ſur la Tonſure. 5072.

Armand Jean BOUTHILLIER DE RANCÉ.

D. Lettre à M. de Bellefond. 1106.
Lettre ſur la Conſtitution. 3341.
Devoirs de la vie Monaſt. 3916.
Eclairciſſemens. 3917.
Conſer. ſur les Epiſtres & Evangiles. 4961.
Inſtruct. ſur la Mort chreſtienne. 5005.
Sentimens de Pieté. 5006.
Maximes chreſtiennes. 5007.
Réflex. ſur les quatre Evangiles. 5008.
Lettres de Pieté. 5009.
Exerc. ſur la Regle de S. Benoiſt. 6578.
Oblig. des Chreſtiens. 6910.

BOUTIN.

D. Lettre ſur la Conſtitution. 2464.

Rob. BOUTRENIUS.

D. Lib. de Eccleſia. 3858.* *7657.*

Oliverus BOWLES.

D2. Meth. concionandi Anglicana. 2165.* *2204.*
Paſtor Evangelicus. 2166.
Allocutio ad Miniſtros Reformatos. *2204.* 2414.*

Henr. BOXHORNIUS.

D2. Comm. de Euchariſtia. 1438.

Marcus Zuerius BOXHORNIUS.

D2. Haymonis Hiſt. Eccleſiaſtica. *2409.*

Rob. BOYLE.

D2. Motiva ad Amor. divinum. 2256.
Excellence de l'Amour divin. 2257.

BOYSSAT.

D. Recherches ſur les Duels. *4487. A.*

Joan. Gabr. BOYVIN.

D. Theologia Scoti vindicata. 261.

DE BOZE.

D. Réfl. ſur les VII. Pſeaumes. 6784.

Thomas BOZIUS.

D. Libri VI. de Jure Status. 1820.
Libri XXIV. de Signis Eccleſiæ. 1821.
Libri VIII. de Ruinis Gentium. 7243.

Theoph. BRACHET DE LA MILLETIERRE.

D. Declar. de ſa Converſion. 1769. 7824.* *7827.*
Applic. de la cenſure du Paciſ. veritable. 1788.
Moyens d'établir la Paix. *7795.* 7798.
Remontr. à la Royne. *7795.* 7823.* *7827.*
Diſc. au Synode des Egl. Ref. *7795.* 7824.*
Conſilium Chriſt. Concord. *7796.*
Declar. ſur l'Acte du Synode d'Alençon. *7797.*
Rép. à M. Amyrauld. *7797.* 7798.*
Admon. au même. *7797.* 7798.*
Lettre à M. Teſtard. *7797.* 7798.*
Lettre à un de ſes amis. *7797.* 7804.*
Réplique à la réponſe d'Amyrauld. *7797.* 7813.*
Facilité de reformer l'Egliſe. *7797.* 7813.*
Jugement déferé aux Miniſtres de Paris. *7799.*
Conviction d'Amyrauld. 7800.
Doctrine catholique du franc Arbitre. 7802.
Cenſure du Sermon de Meſtrezat. 7803.
Lettre au ſieur Limbourg. 7804.
Remontr. ſur la Cenſure de Chapelas. *7804.* 7813.*
Doctrine catholique de la Juſtification. 7805.
Réponſe à la lettre d'un ami. 7808.
Neceſſité de la Puiſſance du Pape. 7809.
Le Catholique Reformé. 7813.
Le Pacifique veritable ſur la Pénitence. 7822.
Inſtruction à tout Proteſtant. 7827.
La Paix de l'Egliſe. 7828.
L'extinction du Schiſme. 7832.
Le Flambeau de la vraye Egliſe. *7832.* 7838.*
Preſence corporelle de J. C. *7832.* 7840.*
Lettre ſur la Converſion de Madame de la Suze. *7832.* 7838.*
Victoire de la Verité. *7832.* 7835.*
Le Flambeau de la vraye Foy. *7832.* 7840.*
Raiſon de terminer les differends de la Religion. 7845.
Explication de la verité de l'Euchariſtie. 7859.
D2. Jugement du livre de Blondel ſur l'Euchar. 1153.
Epiſt. de Pace orbis Chriſt. *1241.* 2677.*
Diſcours ſur la Perſecution. *1241.* 1547.*
Lettres. *1241.*

Will. BRADSHAW.

D2. Tract. de Cultu & Cerimoniis. *1838.* 2069.*

Thom. BRADWARDINUS.

D. Libri tres de Cauſa Dei. 557.

Steph. DE BRAIS.

D2. Exercit. de Baptiſmo, &c. 1723.

Joan. BRAMHALL.

D2. Apologia Eccleſiæ Angl. 39.
Opera theologica. 1808.
Examen apol. Eccleſiæ Angl. 1809.

Franc. BRANCATUS.

D. Acta de Ritibus Sinenſium. 4010.

Laur. BRANCATUS DE LAUREA, Card.

D. Comm. in lib. Sentent. J. Duns. 330.
Opuſcula de Deo. 1458. 1459.
Opuſcula octo de Oratione Chriſti. 6442.

Franc. BRANDAO.

D. Voto da D. Felippa ſobre as Guerras de Caſtella. *5632.*
Oraçam fun. de D. Duarte. *5632.*

Henr. BRANDIUS.

D2. Collatio de Prædeſtinatione. 2634.
Collatio Delphis habita. 2634. *2634.* 2637.*

Sebaſt. BRANT.

D. Collatio de Religionis plantatione. 4423.

Guil. DE BRANTEGHEN.

D. Pomarium myſticum. 5847.
Vita Jeſu Chriſti. 5848.

Rich. BRATHWAIT.

D2. Lignum Vitæ. 2255.

Georg. BRAUNIUS.

D. Def. Catholicorum Tremonienſium. 7573.

Joh. BRAUNIUS.

D2. Syſtema theologiæ. 875.
Avertiſſ. aux Egliſes ſur M. de Joncourt. 913.

Pierre BRAZI.

D2. Réflexions ſur l'Humilité. 1382.

Guil. DE BREBEUF.

D. Déf. de l'Egliſe Romaine. 7883.

Matthias BREDENBACHIUS.

D. Sent. de Diſſidiis Eccleſiæ compon. 7502. 7506.
Epiſtolæ de Negotio Religioſo. 7522.

Tilmannus BREDENBACHIUS.

D. Collationes ſacræ, ſeu lib. de Miraculis. 4000.

Raymundus BREGANIUS.

D. Enarr. de Cognitione divina. 410.

Gio Giac. BREITENGERO.

D2. Inſtrut. qual ſia l'antica è nuova Fede. *4.* 398.

Joh. BREMERUS.

D2. Labores ſacri in Evangelia. 439.

Dan. BRENIUS.

D2. Opera theologica. 2460.
Tr. de Regno Eccleſiæ. 2499. *A.*

Dominicus BRENNER DE WAUGUEN.

D. Selectæ Aſſertiones theologicæ. 7996.

Joan. BRENTIUS.

D2. Comm. in Exodum. 149. *A.*
Proleg. in Apolog. confeſſ. Ducis Wirtem. 222.
Lib. de Majeſtate Domini noſtri. 257.* *578.*
Lib. Caſuum Matrimonialium. *363.*
Lib. de adminiſtranda Republica. 396.
Sententia de lib. H. Bullingeri. 577.

Quæſtio

D2. Quæſtio de Anabaptiſt. 625.* 625. 1134.
Scripta varia. 1134.

Chriſtoph. Sylveſtranus BRENZONUS.

D. Quæſtiones in librum Sententiarum. 134.

Joan. BRERELEY.

D. Apol. pro Romana Eccleſia. 8023. 8037.
Liturgia Miſſæ. 8038.* B. 730.

Ed. BREREWOOD.

D2. Jac. Uſſerii Opuſcula. 2038. 2039.

Claude DE BRETAGNE.

D. Méditations. 6738.
Méditations ſur la Vie religieuſe. 7078.

Raym. BRETON.

D. Catéchiſme Caraïbe. 5150.
Dictionnaire Caraïbe. 5150.

Charles LE BRETON.

D. Judicium de Elogio Aureliano. 594.

Franç. BRETONNEAU.

D. Sermons de Girouſt pour l'Avent. 5525.
Sermons du même pour le Careſme. 5526.
Advientos de Burdalue. 5631. A.
Quareſma del miſmo. 5631. B.

L'Abbé DE BRETTEVILLE.

D. L'Eloquence de la Chaire & du Barreau. 5170.
Eſſais de Sermons pour tous les jours de Careſme. 5474.
Eſſais de Sermons pour les Dominic. 5504.

Joan. BREVICOXA.

D. Tr. varii ad Cauſam Jo. Parvi. 274.

BRIANNE.

D. Requête au Roy ſur l'adminiſtration du Sacrement de Pénitence. 2445.

Guido BRIANSON.

D. Opus in librum Sententiarum. 113.

Joh. BRIARDUS.

D. H. Florentii Quotlibeta. 294.*
Quæſtiones Quotlibeticæ. 296. 297.

Car. DE BRIAS, ſeu CAROLUS ab Aſſumptione.

D. Funiculus triplex. 1048.
Thomiſtarum Triumphus. 1345.
Déf. ſur le Sacrement de Pénitence. 4145.

Joan. BRIDGES.

D2. Def. Reginmis Eccleſiæ Anglicanæ. 1960.
Lib. de Poteſtate Papæ. 2313.

S. BRIGITTA.

D. Orationes Sacræ. 3945. 5709.*
Revelationes. 5707—5710.

J. BRIGNON.

D. Imitation de Jeſus Chriſt. 5783.
Inſtr. ſpirit. de Bloſius. 5865. 5866.
Addition ſur la préparation à la Mort. 5866.
L'aimable Jeſus. 5878.
Tr. de la Charité pour les Morts. 5878. 6826.*
Opuſcules de Bellarmin. 5900.
Le Pédagogue Chreſtien. 6020. A.
Guide ſpirituel de L. du Pont. 6289.
Avantages des Maladies. 6834. 6835.*

BRIGUET.

D. Elevations & Prieres à la Vierge. 6614.

L'Abbé DE BRION.

D. Traité de la vraye & de la fauſſe Spiritualité. 6522.

D. Lettres de Marie de Sainte Thereſe. 6648.
Conſiderations pour une Retraite. 6780. A.
Conſid. ſur les Vérités du Chriſtianiſme. 6781.

Madeleine de Sainte Chriſtine BRIQUET.

D. Lettre. 965.
Effuſion de Cœur. 968.

Jean BRISACIER.

D. Janſeniſtes reconnus Calviniſtes. 751.

Jacq. Charles DE BRISACIER.

D. Lettres ſur les Idolatries Chinoiſes. 4060. 4061.

B. DE BRISSAC.

D2. Sermons. 1137.

Ricardus BRISTOUS.

D. Motiva contra Hæreſes. 8022.

Henricus Jacobin BRITO.

D. Tractatus de libero Arbitrio. 564.

Claud. BRITONIUS.

D. Lib. de Eccleſiæ conſtituendæ ratione. 4156. 7657.*

LE BRITZ.

D. Introd. à la Vie dévote; en Bas-breton. 5994.
Horloge de la Paſſion de N. S. 6397. A.

Bened. BRIXIANUS.

D. Sermones Jo. Aquilani. 5259.
Sermones G. Barelete. 5278.

Jac. BROCARDUS.

D2. Lib. de Prophetia adventus Domini. 926.

Laur. DE BROCCHIS.

D. Opuſculum de Homine ſpirituali. 5882.

Gaſp. Eraſmus BROCHMAND.

D2. Epitome ſyſtematis theologici. 182.
Syſtema theologiæ. 191.
Comm. in Epiſtolam S. Jacobi. 191.

Fred. BROECKERUS.

D2. Antidotum in Vorſtii tract. de Deo. 983.

Ant. BROECKWEY a KONIGSTEIN.

D. Evangeliorum Monoteſſaron. 5639.

Blaiſe DE LA BROUE.

D. Le Directeur charitable. 6823.

Pierre DE LA BROUE.

D. Défenſe de la Grace efficace. 1376.
Lettre au ſujet de l'Accommod. 2729—2731.
Lettre à ſon Neveu. 2868.
Catéchiſme. 5054.
Lettre paſtorale aux Nouveaux Réunis. 7983.

Hugo BROUGTHONUS.

D. Oratio de deſcenſu ad Inferos. 7700.

Joan. BROUN.

D2. Liber de Script. Interprete. 902.

Jacq. BROUSSE.

D. Lettre ſur les Calomnies contre lui. 1724.

Claude BROUSSON.

D2. La Manne du Déſert, ou Sermons. 1332.
Lettres & Opuſcules. 1754.

Cunerus Petrus a BROUVERSHAVEN.

D. Tr. de Miſſa. 4195.
Tr. de Chriſtiani Principis Officio. 7088.

T. BROWNE.

D2. Concio ad Clerum Anglic. 2043.

D2. Religio Medici. 2764.
Religion du Medecin. 2765.

Raphael BROWNRIG.

D2. Sermones. 2210.

Rich. BRUCH.

D2. Vita veræ Religionis. 2254.

Joh. Petr. BRUENENBERGERUS.

D2. Dissert. de Discipulis Christi. 158.* 271.

David Aug. DE BRUEYS.

D. Raisons de la séparation des Protestans. 7924.
Défense du Culte exterieur de l'Eglise Catholique. 7945.
Réponse aux Plaintes des Protestans. 7946.
Traité de l'Eucharistie. 7947.
Traité de l'Eglise. 7954.
Histoire du Fanatisme. 7971.
Traité de la sainte Messe. 7980.
Obstin. des Chrestiens aux Puiss. tempor. 7993.

D2. Réponse à M. de Condom. 1583.
Suite du Préservatif. 1585. 1586.

Fabio BRULART DE SILLERY.

D. Catéchisme. 5070.
Mandem. sur la condamn. du livre des *Maximes des Saints*. 6520. x.

BRUMOY.

D. Discours du P. Porée sur les Spectacles. 4546.

Claude LE BRUN.

D. Accords de la Harpe celeste. 6708.

Laur. LE BRUN.

D. Juventus sacra. 6872.

Pierre LE BRUN.

D. Discours sur la Comedie. 4543. 4544.

Jean DE LA BRUNE.

D2. Traité de la Justification par Calvin. 722.

Jean BRUNEAU.

D. Discours de l'Eglise Catholique. 7673.* 7674.
Raisons de la Réunion à l'Eglise Catholique. 7674.

Giov. BRUNEO.

D2. Lettere sopra la sua caduta dalla Chiesa Romana. 2655.*

Joan. BRUNSMANNUS.

D2. Sabbatica Quies. 328. A.

Cont. BRUNUS.

D. Capitula de Cæremoniis Ecclesiæ. 6933.
Libri sex de Hæreticis. 7291.

Jordanus BRUNUS.

D2. Opera varia. 2839—2846.*

J. BRUQUIER.

D2. Rép. au Renverf. de la Morale de J. C. 1587.

Petrus BRUTUS.

D. Victoria contra Judæos. 7263.

Jean DE LA BRUYERE.

D. Dialogues posthumes. 6516.

P. If. DE BRUYN.

D. Appendix adversùs theolog. Theses. 1062.

BRUZEAU.

D. Déf. de la Foy de l'Eglise. 7915.

Steph. BUBALUS de Cancellariis.

D. Comment. de Angelis. 195.

Alexis DU BUC.

D. Combat spirituel. 6133.
Meditations sur les O de l'Avent. 6740.

Guil. BUCANUS.

D2. Institutiones theologicæ. 854.

Constantius BUCCAFOCUS SARNANUS, Card.

D. P. Aureoli comm. in Sententias. 87.
Annot. ad creationis opus. 89.
S. Bonaventuræ Opera. 247.

Jeremias BUCCHIUS.

D. Lib. Conformit. S. Francisci. 5703.

Gersomus BUCERUS.

D2. Dissert. de Gubernatione Ecclesiæ. 1056.

Martinus BUCERUS.

D2. Sententiæ de Pace Ecclesiæ. 55.
Epist. ad J. Schwebelium. 85.
Defensio circa Eucharist. 344.* 678.
Scripta aliquot de Cœna Domini. 345.* 1134.
Apologia de Christi Cœna. 678.
Responsio de Cœna Domini. 678.
Scripta Eucharistica. 678. 681.*
Confessio de Cœna Domini. 678. 681.*
Enarrat. in Evangelia. 679. 680.
Libri duo de Regno Christi. 681.
Propos. de Cœna Domini. 681.* 1134.
Enarrat. in Epist. Pauli ad Rom. 682.
Prælect. in Epist. ad Ephes. 682.
Lib. de sacro Ministerio. 682.* 1134.
Scripta Anglicana omnia. 683.
Def. christianæ Reform. 684.
Acta Colloquii Ratisbon. 2609.
Resp. de Ecclesiarum Disciplina. 2609.
Disputata in Colloquio Ratisbon. 2611.

Joan. Franc. BUDDEUS.

D. Præfatio qua Atheismi Calumniæ refut. 7245.
D2. Dissert. de falsò nominata Scientia. 176.
Dissert. de Missa Pontif. 176. 569.*
Primitiæ Ienenses. 176.* 665.
Isagoge ad theologiam. 177.
Tr. de studio theolog. 204.
Exercitatio de Peccatis typicis. 411.* 665.
Exercitatio de prærogativis Fidelium N. Test. 665.
Exercitatio de origine Episcoporum. 2057.

Jehan BUDÉ.

D2. Leçons de Calvin sur Hosée. 723.

Pietro BUDI.

D. Dottr. christ. di Bellarmino. 5140.

Simo BUDINEUS.

D. Directorium Sacerdotum. 4828.

Claude BUFFIER.

D. Diffic. sur la théologie du P. Alexandre. 1424.
Véritez consolantes du Christianisme. 6081.
Sentimens chrestiens. 6081. A.
Pratique des Devoirs des Curez. 6974.

Joan. BUGENHAGIUS.

D2. Epistola de Eucharistia. 54. 489.*
Dissert. de Conjugio Episcoporum. 363.

Henr. BULLINGERUS.

D2. Perfectio Christianorum. 501. 687.*
Comm. in Epist. Canonicas. 686.
Lib. adversùs Catabaptistas. 687. 690.
Sermons sur l'Apocalypse. 688.
Institutio eorum qui de Fide examin. 689.
Catechesis pro Adultioribus. 691.
Tract. Verborum Domini, *in Domo, &c.* 691.
Commemoratio de Conciliis. 692.
Résolution des Points de la Religion. 693.
Explic. de Natura Christi. 694.
De la Foy en Jesus Christ. 694.*

D2. Sermons. 695.
Adhortatio ad Verbi Dei Miniſtros. 695.*
Lib. de Perſecutionibus Eccleſiæ. 696.
Relatio de Errore & Conciliis. 1408.
Simleri liber de J. C. 1655.
Adhortatio de Fide in Chriſto. 2087.

Jul. Cæſar BULLENGERUS.

D. Ex. des lieux alleg. par du Pleſſis. 7686.* 7695.
Rép. au traité de l'Euchariſtie. 7687. 7690.

GEORG. BULLUS.

D2. Opera omnia. 1812.
Harmonia Apoſtolica. 1813.
Examen Cenſuræ harm. Apoſt. 1814.
Apol. harmoniæ Apoſt. 1814.
Defenſio fidei Nicænæ. 1815.
Jud. de neceſſitate cred. J. C. 1816.

Lud. BULTEAU.

D. Défenſe de Lactance ſur l'Uſure. 4505.
Cura Clericalis. 4785.

Joan. BUNDERIUS.

D. Comp. Diſſidii quorundam Hæret. 7473.
Comp. Concertationis ſup. erroribus mod. temp. 7477. 7488. 7489.

Pietro BUONFANTI.

D. Ammaeſtr. di G. Caro. 5692. 6848.*

Franc. VANDER BURCH.

D. Elucidatio Miſſæ. 4201.

Galfr. BURDONUS.

D2. Viſio Scipionis Chriſtiani. 1769. 1895.*

Anna BURGENSIS.

D2. Confeſſio Fidei. 883.* 2607.

Joh. BURGES.

D2. Reſp. pro Mortoni defenſ. 2064.
Diſſ. de Cœna Domini. 2064.

Camillus BURGHESIUS, poſteà PAULUS V. Pont. Max.

D. Epiſt. ad Eliam Babylonis Patr. 7284.

Joan. de BURGO.

D. Pupilla Oculi. 3898.

Hugues BURLAT.

D. Homiliæ pro Adventu. 5189.* 6990.
Deux Sermons de la Reſurrection du Lazare. 5380.
Declar. aſtutiarum Vulpeculæ. 6990.

Franc. BURMANNUS.

D2. Conſ. de Studio theolog. 844.A.* 873.
Synopſis theologiæ. 873.
Tract. de Paſſione Chriſti. 945.
Vindl. de moralitate Sabbati. 1711.
Exercitationes Academ. 1732.
Orationes IV. 1733.

Franc. BURMANNUS, Filius.

D2. Pietas Burmannorum. 1681.
Epiſtolæ. 1681.

Gilb. BURNET.

D. Pieces contre le Quiétiſme. 6485.
Défenſe de la Religion. 7258.E. D2. 2396.C.
D2. Expoſ. Confeſſ. Eccleſiæ Angl. 1852.
Hiſt. Jurium Principum de Beneficiis. 2031.
Pœnitentia Salutaris. 2394.
Diſc. ad Clerum Sariſber. 2431.

Thom. BURNETIUS.

D2. Lib. de Statu Mortuorum. 1930.A.

Arthurus BURY.

D2. Latitudinarius Orthodoxus. 2756.

Ceſar DE BUS.

D. Inſtruct. ſur le Catechiſme Romain. 5076.

Jo. BUSÆUS.

D Opera pia Trithemii. 5844.
Arca Medica. 5886. 5887.
Viridarium chriſtianarum virtutum. 6525.
Enchir. Meditationum in Dominicas, &c. 6698.
Supplem. Meditationum. 6702.
Meditations ſur les Evangiles. 6715. 6715.A. 6716—6718.

Georg. BUSCHERUS.

D2. Appendix ad Goclenii Spongiam. 581.

Heiſo BUSCHERUS.

D2. Exercitationes theologicæ. 581.

Petrus VAN BUSCUM.

D. Inſtruct. in tyronem Theologum. 54. 55. 55.

Ger. BUSDRAGUS.

D2. Lectura de Aqua Benedicta. 1104.

Hermannus BUSEMBAUM.

D. Medulla theologiæ mor. 4334. 4335.

Bernardinus DE BUSSI.

D. Defenſio Montis Pietatis. 4521.

Jo. DE BUSSIERES.

D. J. P. Olivæ Conciones. 5350.
Meditations. 6714.

Bernardinus DE BUSTO.

D. Sermones. 5316.

Georg. BUSTRONIUS.

D. Bellarmini opus de aſcenſ. mentis in Deum. 5894.

Lud. BUSTUS.

D. De mentis deſcenſu ad Hominis nihilum. 5913.

C

C***. B***.

D2. Sermon. 1345.

C. B. P.

D. Créance cathol. touchant la Predeſt. 1374.

C. DE R. Abbé de la Frenade.

D. Rép. aux Plaintes des Min. de Charenton. 7748.

C. D. S. B. D. C.

D. Manuel de Devotion. 6582.

C. G.

D. Traité des Tentations de J. de Jeſus Maria. 4677.

C. H. B.

D2. Myſterium Impietatis Pietiſticæ. 612. 630.*

C. J. D. V. R. T.

D. Traité ſur l'Authorité de l'Egliſe. 3868.

C. J. M. D.

D. Monitorium ad Fuſium Hæret. 7741. 7758.*

C. L. A. A. P. D. P.

D2. Avis aux Refugiez. 2745. 2746.

C. M.

D2. Th. Pierce, primit. Regula Reform. 2361.

C. P. C.

D. Réflexions ſur la Virginité. 4656.

C. R.

D. De diſtinctione articulorum in Fide. 7299.

C. R. Theologus.

D. Refut. apologiæ Mortoni. 8048.
Duplicatio adv. replicationem Mortoni. 8049.
Libri duo de Eccleſia. 8060.

C. R. de la Doctrine Chreſtienne.

D. L'Office des Fideles. 6312.

C. W. V. D. M.

D2. Nova Schola. *2269. A.* 2385.*

Petrus CABELJAVIUS.

D2. Reſcriptio pro libertate Eccleſiæ. 1071.

Hier. CACCIAGUERRA.

D. Lib. de freq. Communione Lud. Granat. 6239.

Joſeph. CACHERANUS.

D. Tractatus de Euchariſtia. 4177.

Guil. CACHERAT.

D. Le Capucin défendu contre du Moulin. 7812.

Joan. Andr. CADÆUS.

D. Doctrina T. Sanchez de Matrim. 4947.

Raphael DE CÆSARE.

D. Conſolatio Animarum. 4706.
Inſtr. Confeſſar. Barthol. à Medina. 4818.

Arnoldus CÆSARIUS.

D. Corona Stellarum duodecim. 6407.
Hortus Honoris Mariæ. *6407.*
Decas Virtutum B. Virg. *6407.*

Ægidius à CÆSARO.

D. Controv. Marc-Epheſiarum cum Eccl. Orthod. 7386.
Apol. in Catalatinon Nathan. Xhichæ. 7387.

Franç. CAFFARO.

D. Retract. de ſes ſentim. ſur les Spectacles. *4543.*

Conſtantinus CAJETANUS.

D. Concertatio pro Gerſen. *5108.* 5743.*
Reſp. apolog. pro Gerſen. 5744.
Lib. de Imitatione Chriſti. 5751.

Ant. CAIGNET.

D. L'année Paſtorale. 5227. 5228.
Dominical des Paſteurs. 5230.
Veritez & Vertus chreſtiennes. 6711.
La morale Religieuſe. 7067.

CALAGHAN. *V.* Ant. ARNAULD.

Alexander CALAMATUS.

D. Sylva Conceptuum. 5663. 5664.

Benjam. CALAMY.

D2. Conſeil Evangelique. 2078.

Ceſare CALDERARI.

D. Troſeo della Croce. *6109.* 6398.*

Dav. CALDERVOOD.

D2. Altare Damaſcenum. 1975.

Frid. Ulricus CALIXTUS, Filius.

D. Adv. obiect. contra Author. Eccl. primit. 7199.
Tract. G. Calixti de Peccato. *7199.* D2. 411.*
G. Calixti Orationes ſelectæ. 7199. D2. 122.*

D2. G. Calixti diſp. de chriſt. Religi. capitibus. 122.

D2. Diſp. de Baptiſmo. *158.* 335. 335.*
Hiſt. Immac. Conceptionis V. M. 289.
Exerc. de Peccato originali. *335.*
Theſ. de veritate Religionis. *335.*
Lib. de Bono ſummo. *335.*
Diſp. de Juſtificatione. 339.*
Ex. de Controv. circa Euchariſt. 353.
Tractatus de Hæreſi, &c. 399.
Abr. Calovii-Harmonia Cretico-ſycophantic. 605.
Tractatus de Chiliaſmo. 627.
Via ad Pacem. 2729.
Acta inter Erneſtum & Calixtum. *2737. A.*
Reſp. ad Erneſtum. 2737.*
Declaratio de Tolerantia. 2757.

Georg. CALIXTUS.

D. Theſes de Relig. chriſtiana. 7195.*7199. D2. 335.
Tractatus de Peccato. *7199.* D2. 411.*
Orationes ſelectæ. *7199.* D2. 122.*

D2. Diſp. de chriſt. Relig. capitibus. 122.
Hiſtoria Magorum. *158. 350.*
Expoſ. in Epiſt. Pauli ad Titum. *158.* 164.
Lib. de æterna Beatitudine. *158. 335.* 388.*
Lib. de immort. Animæ. *158.* 279. 282.*
Diſp. de gratuita Juſtif. *158.*
Judicium de Contr. inter Luth. & Reform. *158.* 2687.*
Expoſ. in Acta Apoſtol. 161.
Expoſ. in Epiſt. D. Pauli. *161.* 162.*
Expoſ. in Epiſt. ad Epheſ. *164.** *527. A.*
Epitome theologiæ. 181. 183.
Diſſ. de Trinitate. 246.* *350. 351.*
Programma de Chriſto. 252.* *532.*
Exerc. de Peccato orig. 269. *A.** *335.*
Lib. de ſupremo Judicio. *279.* 283.*
Exerc. de Author. S. Scripturæ. 295.* *350.*
Theſ. de Corp. & Sang. Chriſti. 350.
Tract. de Pactis Dei cum Hominibus. *350.* 652.
Ex. de Miſſis ſolitariis. *350.*
Epit. theologiæ moralis. 374.
Com. de Jejuniis. 402.* *2628.*
Tractatus de Arte nova. *402.* 541.*
Tractatus de Conjugio Clericorum. 527. *527. A.*
Exercit. de Tranſubſt. 531.
Append. diſſ. de Trinitate. 531.
Diſſ. de igne Purgatorio. *531.* 532.
Exerc. de Monarchia Eccleſ. *532.*
Reſp. de Infaillib. Rom. Pont. 535.
Reſp. de Fide chriſtiana. 540.*
Animadv. in Confeſſ. Thorunenſem. 2603.*
Hiſt. Joſephi. *2628.*
Conſid. & epiciſia ad colloq. Torunii. 2628.
Expoſ. XX. cap. Exodi. *2628.*
Defid. Concordiæ Eccleſiaſt. 2688.* *2796.*
Conſult. de Tolerantia Reformatorum. 2757.

Auguſtinus CALLIA.

D2. Diſp. de Homicidio. *1008.* 1246.*

Pierre CALLY.

D. Durand commenté. 4181.
Homelies ſur les Myſteres, &c. 5216.

Abraham CALOVIUS.

D2. Conſenſus Fidei verè Luther. 11.
Loci theologici. 119.
Judicium de Quæſtionibus quatuor. 119.* *160.*
Diſput. in Evang. Joannis. 160.
Diſp. de bonis operibus. *160.* 402.*
Diſp. de Baptiſmo. *160.* 335.*
Diſp. de Paſſione Dom. *160.* 253.*
Demonſtr. de Præexiſt. Filii Dei. *160.* 590.*
Diſcuſſio tract. C. Dreieri de Deo. *160.*
Diſp. in Epiſt. Judæ. *160.*
Diſp. de Pace Auguſtana. *160.*
Diſcuſſio de Deo Peccati cauſa. *160.* 541.*
Vind. confid. Arminianiſmi. *160.* 593.*
Iſagoge in ſacram Theologiam. 172.
Com. in Confeſſ. Auguſt. 235.

Solemnia

D2. Synopſis Controverſiarum. 478.
Theologia Apoſtolica-Rom. 484.
Harmonia Cretico-ſycophantica. 605.
Sociniſmus proſligatus. 620.
Scripta Anti-Sociniana. 621.

Jacq. CALVERT.

D2. Naphtali, *ſeu* Colluctationes theol. 2421.

Joan. CALVINUS.

D2. Sohnii Vita. 698.
Opera omnia. 703.
Tractatus theologici. 704.
Comm. in Senecæ lib. de Clementia. *704. 727.**
Epiſtolæ duæ. 705.
Aſſertio, Sanctos vivere apud Chriſtum, &c. *706. 706.**
Reſp. ad Sadoleti Epiſt. ad Genev. 706.
Reſp. de Providentia Dei. *706. 723.**
Inſtruction contre les Anabaptiſtes. 707.
Expoſ. de Prædeſtinatione Dei. 708.
Defenſio de Trinitate contra Servetum. 709.
Declaration touchant la Trinité. 710.
Inſtitutio Relig. chriſt. 711.—714.
Inſtitution de la Religion chreſtienne. 715—717.
La même en Eſpagnol. 718.
Epiſtolæ & Reſponſa. *712. 726.* 727.*
Traité de la Juſtification. 722.
Leçons ſur Heſiode. 723.
Réponſe ſur le franc Arbitre. 724.
Explicatio de Carne & Sang. Chriſti. *724.* 730.*
Epiſt. ad Fr. Balduinum. 725.
Comm. ſur Joſué. 726.

Gaſp. CALVOR.

D2. Libri tres Ritualis eccleſiaſt. 325.
Conſcientiæ certitudo. 418.
Conſult. de Pace eccleſiaſt. 2733.

Louis CAMARET.

D. L'Imitation de Jeſus Chriſt. 5764.

Ignatius DE CAMARGO.

D. Regula Honeſt. moralis. 4419.

B. CAMBLAT.

D. Inſtitutiones in Thomæ Summam. 169.

Jacq. DE CAMBOLAS.

D. Diſcours ſur un Etabliſſ. pour les Predic. 5164.
Le Modele de la Vie chreſtienne. 6310.

Eſt. CAMBOLIVE.

D2. Hiſtoire des Perſecutions. 1635.

Henry Ch. DE CAMBOUT DE COISLIN.

D. Catéchiſme. 5053.

Seb. Joſ. DU CAMBOUT DE PONTCHATEAU.

D. Morale pratique des Jeſuites. 1562.

Guil. CAMERARIUS.

D. Diſſert. de Abſolutione. 4829.

Joach. CAMERARIUS.

D2. Hiſtor. Fratrum Orthodoxorum in Bohemia. 57.
Notatio Figurarum Orationis in Apoſtolicis ſcriptis. 162.
Catecheſis Chriſtianiſmi, Græcè. 419.
Homiliæ. 431.
Diſquiſ. de piis Precibus. 447.

Joan. CAMERO.

D. Canones Synodi Dordracenæ. 7756.
D2. Opera theologica. 773.
Préjugez contre la Relig. reformée. *971.* 1543.*
Theſ. de Gratia & lib. Arbitrio. 971. *1300.*

Camillo CAMILLI.

D. Meditationi. 6777.

Nic. CAMPANA.

D. Corona di Virtù. 6116.

Joan. CAMPEGIUS.

D. Conſilium pro Monte Pietatis. *4520.*

Matthias CAMPHAUSEN.

D. Paſſio J. C. pro Quadrageſ. 5369.

Edm. CAMPIANUS.

D. Rationes decem pro Relig. chriſt. 7142. 7144. 7144.* D2. *2090.*
Opuſcula omnia. 7143.
Quinquaginta Rationes & motiva. 7145.
Dix Preuves de la Religion chreſtienne. 7146.

Car. CAMPIGNY.

D. Pet. Creſpetii Diſput. theol. 304.

Franc. Maria CAMPIONUS.

D. Inſtructio pro Confeſſoribus. 4898.
Inſtruttione per gl' Ordinandi. 4932.
Inſtrutione del Clero. 7007.

Jean Pierre CAMUS.

D. L'Uſage de la Pénitence. 1761.
Pratique de la frequente Communion. 1791.
Expoſitions des Paſſages citez dans le Livre de la frequente Communion. 1792.
Traité du Chef de l'Egliſe. 3869.
Fauſſe Allarme du côté de la Pénitence. 4831.
Homelie des trois Fleaux, &c. *5197. 5389.*
Explic. du mot *Religieux. 5197. 7060.* 7197.*
Premieres Quadrageſimales. 5389.
Homelie des trois Simonies. *5389.*
Homelie des Déſordres des trois Etats. *5389.*
Premieres Homelies euchariſtiques. 5390.
Les Fruits de la Pénitence. *5391. 5392.*
Premieres Homelies diverſes. 5392.
Homelies ſur le Cantique des Cantiques. 5393.
Meſlanges d'Homelies. 5394.
Homelies panégyriques de Saint Charles. 5395.
Homelies panégyriques de Saint Ignace. 5396.
Premieres Homelies Mariales. 5397.
Homelies Dominicales. 5398.
Homelies ſur la Paſſion. 5399.
Homelies Feſtives. 5400.
Prônes ſur les Epitres des Dimanches. 5401.
Inſtructions pour ſervir de Prônes. 5402.
Prônes pour les Dimanches & Feſtes. 5403.
Inſtructions pour les Curez en leurs Prônes. 5404.
Acheminement à la Dévotion. 5997.
De l'Unité vertueuſe. 5998.
Traité de la Reformation interieure. 5999.
Crayon de l'Eternité. 6000.
Theodoxe. 6002.
Fin des Actions chreſtiennes. *6002.*
Deux Solitudes ſpirituelles. 6003.
Théologie myſtique. 6004.
La Caritée. 6006.
Entretiens de pieté. 6007.
Deux Opuſcules ſpirituels. 6008.
Spéculations affectives. 6009.
Catéchiſme ſpirituel. 6010.
Exercice ſpirituel de douze jours. 6011.
De la ſainte égalité de l'eſprit. 6012.
L'Ecole de perfection 6307.
Perfections du vrai Chreſtien. 6308.
Direction à l'Oraiſon mentale. 6447.
Les Emplois de l'Eccleſiaſtique. 6938.
Fonctions du Hierarque parfait. 6952.
Le Noviciat clerical. 7001.
Devoirs du bon Paroiſſien. 7008.
La Direction paſtorale. 7009.
Prérogatives du Paſtorat. 7010.
La frequentation des Paroiſſes. 7011.
Offices du Paſteur Paroiſſial. 7012.
Les Devoirs paroiſſiaux. 7013.
Juſtification des Devoirs du bon Paroiſſien. 7015.
Reviſion de l'Avis d'un Docteur. 7015. *A.*

D. Animadverſions ſur la Préface du livre: *Défenſe de la Vertu.* 7015. *B.*
Le Voyageur inconnu. 7051.
Le Directeur ſpirituel deſintereſſé. 7052. 7053.
Trad. de l'Ouvrage des Moines. 7055.
De la Mendicité des Pauvres. 7056.
Les juſtes Queſtes des Ordres Mendians. *7056.* 7060.*
Traité de la Pauvreté évangelique. 7057.
Traité de la Déſappropriation clauſtrale. 7058.
Le Rabat-joye du Triomphe monacal. 7060.
Rép. aux Controv. de Drelincourt. 7801. 7818.
Démolition des fondemens de la Doctrine Proteſtante. 7806.
Douze Inſtructions catholiques aux Neophites. 7814.
Diſſection de l'Examen de Drelincourt. 7819.
Deux Conferences. 7820.
Epiſtres ſur la Prédeſtination. 7838.
Moyens de réunir les Proteſtans. 7984.

Pierre CAMUS, ſieur DE VILLIERS.

D. De l'Imitation de Jeſus Chriſt. 5761—5763.

Le Cardinal LE CAMUS.

D. Lettre aux Curez de ſon Dioceſe. *7817.* 7960.*

Eſtienne LE CAMUS.

D. Cenſure du Miroir de la Pieté. 1508,

Floriano CANALE.

D. Concerto ſpirituale. 6622.

Jean CANAYE.

D. Lettres touchant la vanité du Monde. 4632.

Joan. CANDIDUS.

D2. Veritas cathol. de Cœna Domini. 1125.* *1685.*

Vinc. CANDIDUS.

D. Summa Diſquiſ. moralium. 4737. 4738.

Benoiſt DE CANFELD.

D. Reigle de la perfection de la Vie ſpirituelle. 6032.

DE CANGÉ. *V.* IMBERT.

Petrus CANISIUS.

D. Catechiſmus. 42. 5093. 5116.* 5117. 5119.
Catéchiſme. 5080.
Summa Doctr. chriſt. Slav. 5141. 5142.
Liber de Maria Virgine. 3798.
Notæ in evangelicas Lectiones. 5318.
Ars Artium. 6809.

Balth. CANSDORF.

D2. Correctio Tabulæ de Hebr. veritate. *367.*

Thomas DE CANTIPRATO, *ſeu* CANTIPRATANUS.

D. Liber Apum. 5685. 5687.
Libri duo Miraculorum. 5686.

Petrus CANTOR.

D. Tr. contra Monachos propriet. 7016.

Melchior CANUS.

D. Lib. de Locis theologicis. 49. *A. E. G.*
Opera theologica. 49. *B. C. F.*
Relectiones de Sacramentis. 49. *D.*

Walrant CAOULT.

D. Oraiſon. *7047.*
Bulles ſur la Cloſture des Religieuſes. *7047.*

Gio. Batt. CAPALLI.

D. Ricamo dell' Abito Monacale. 5616.

Angelo CAPECE.

D. Diſcorſi ſagri. 5626.

Jo. Maria CAPELLA.

D. Scriptum de Satisfactione J. C. 465.

Car. CAPELLIUS.

D. De Obſerv. eccleſiaſtica Majeſtate. *4798. A.*

Ant. CAPELLUS.

D. Diſputat. de S. Pontifice. *7301. A.* 7593.*
Diſſert. de Cœna Chriſti ſuprema. 7778.
Lib. adverſus prætenſum Primat. Eccleſ. Regis Angliæ. 8028.

Petrus Paulus CAPELLUS.

D. Opera Fr. M. de Arctio. 5373. *A.*

Joan. CAPETIUS.

D. Tr. de Indulgentiis. 3948.

Lælius CAPILUPUS.

D2. Cento de Vita Monachorum. *512.*

B. Joannes A CAPISTRANO.

D. Tr. de Judicio univerſ. 3784.

Raim. CAPISUCCHUS.

D. Controverſiæ theol. D. Thomæ. 231.
Quæſtiones theolog. 4342.
Sacri Sermones. 5608.

Chriſtoph. DE CAPITE FONTIUM.

D. Lib. de Correctione theol. ſcholaſt. 58.
Tr. de Euchariſtia. 58.
Aſſertio de libero Arbitrio. 565.
Def. Virginitatis Mariæ Virginis. 3799.
Def. Majorum de Euchariſtia. *3799.* 4158.* 8081.
Défenſe de la foy de nos Anceſtres. 8082.
Epitome adverſus Impios. *3799.* 7242.*
Sermon ſur *O ſalutaris*, par R. Benoiſt. *4192.*
Traité de l'Exercice de la vraye Religion. *4194.* 5373.* *5374.*

Wolf. CAPITO.

D2. Reſponſio de Miſſa, Matrimonio, &c. 364.

Jacq. CAPPEL.

D2. Apologie pour les Egliſes Reformées. 17.
Theſes de Sanctificationis efficacia. 931.* *1008.*
Theſes de libero Arbitrio. 967.* *1008.*
Theſes de Prædeſtinatione. 992.* *1008.*
Doctrine des Vaudois. 1429.
Diſputationes theolog. 1706.

Seraph. CAPPONI.

D. Elucidationes in D. Thomæ Summam. 149. 154.

Helias CAPREOLUS.

D. Libri Baptiſtæ Mant. de Patientia. 4664.

Jac. CAPREOLUS.

D. Diſputatio de libero Arbitrio. 1448.

Johannes CAPREOLUS.

D. Defenſiones in libr. Sententiarum. 100. 122.

Hier. CAPUGNANUS.

D. Sermones Umberti. 5323.

Joſ. Maria. CARACCIOLI.

D. Diſſert. de titulo Crucis. 495.

Ant. CARACCIOLO.

D. Le Miroüer de vraye Religion. 7160.

Rob. CARACHOLUS, *ſeu* CARATZULUS.

D. Opus Quadrageſimale. 5243. 5244.
Prædic. de Adventu. 5243. 5247.
Sermones de Sanctis. 5244.
Opus Quadrageſimale de Pœnitentia. 5245.

D. Opus Quadrageſimale de Peccatis. 5246.
Opus de Judiciis Dei. 5248.

Hippol. Fronto CARACOTTA. V. Petrus MOLINÆUS.

Georg. CARAFA.

D. Opus theol. de Duello. 4682.

Vinc. CARAFFA.

D. Theologia myſtica. 5930.

Mich. CARAGOSA de Hæredia.

D. Lib. de Dignitate ſacerdotali. 3890.

Joan. CARAMUEL LOBKOWITZ.

D. Theologia moralis. 4288. 4292.
Theologia intentionalis. 4289.
Theologia præterintentionalis. 4289.
Theologia regularis. 4290.
Conceptus evangelici. 4291.
Triſmegiſtus theolog. 4293.
Apologema pro Doctr. de Probabilitate. 4464.*

Lud. CARBAJALUS.

D. Lib. de reſtituta Theologia. 57.

Lud. CARBO.

D. Introd. in ſacram Theologiam. 52.
Comp. Summæ D. Thomæ. 177.
Interior Homo. 4271.
Vir Juſtus. 4272.
L'Homme Juſte. 4312.
Tractatus de Legibus. 4425.
Lib. de Amore & Conc. fraterna. 4596.* 4600.
Tractatus de dilectione Inimicorum. 4600.
Divinus Orator. 5646.

Joan. DE CARDENAS.

D. Criſis theologica. 4368.

Georg. CARLETANUS.

D2. Conſenſus Eccleſiæ contra Trident. 2311.

Dudley CARLETON.

D2. Harang. ſur les Troubles des Pays-Bas. 956. 990.*

Jean CARLIER CAFATIER.

D2. Réponſe au traité de la Grace de Dieu. 970.

Car. CARLSON.

D2. Diſſ. de Luminis naturæ inſuffic. ad ſalutem. 403. 613.*

Claud. CARNINUS.

D. Tr. de vi Legum humanarum. 4426.

Giulio CARO.

D. Ammaeſtr. ſopra il ben vivere. 5692. 6848.*

Petrus CAROLINUS.

D2. Expl. Orthod. Fidei de Deo. 615.

CAROLUS V. Imp.

D. Edictum contra Lutherum. 7424.* 7435. 7435.* 7444.
Harmonia Confeſſ. Auguſtanæ. 7530.

CAROLUS, Epiſc. Tutelenſis.

D. Sententia de Conſtitutione Unigenitus. 2218.

Raym. CARONUS.

D. Roma triumphans Septicollis. 8059.
Apoſtolatus Miſſionariorum Regularium. 8059.

CARPEGNA, Card.

D. Epiſtola Paſtorum. 6958. 6959.

Jac. CARPENTARIUS.

D2. Epiſt. ad Dion. Lambinum. 65.

Joh. Bened. CARPZOU.

D2. J. N. J. A. Hodegeticum. 134.* 1486.

Barthol. CARRANÇA.

D. Comm. ſobre el Catech. chriſt. 5129.
De la Priere, du Jeûne, &c. 6476.

Paulus CARRARIA.

D. Canon. & Moralis theologia. 4280.

Thom. CARRE.

D. Diſc. cum Coſens. 8052.

CARRÉ DE MONTGERON.

D. Verité des Miracles de M. Paris. 3106.

L. J. CARREL.

D. La Science eccleſiaſtique. 3875.
De la Pratique des Billets. 4510.

Martinus CARRILLUS.

D. Itinerarium Ordinandorum. 4929.

Franc. CARTHAGENA.

D. Tract. de Prædeſtinatione. 582.

Joannes DE CARTHAGENA. V. JOANNES.

Gallus CARTIER.

D. Tract. de Autorit. Summ. Pontificum. 7369. A.

Thomas CARTWRIGT.

D2. Replic. de Eccleſ. diſciplina. 1955.
Reſp. ad J. Whitgiftes. 1956.
Labyrinthus Cantuarienſis. 2652.

Lud. CARVALALUS.

D. Apol. Monaſt. Relig. 7451.
Dulcoratio amaruletæ reſp. Eraſmi. 7453.

Jorge DE CARVALHO.

D. Sermaõ. 5632.

Lucius CARY.

D2. Liber de Rom. Eccleſ. Infallibil. 2067. 2327.* 2328.

Jo. Matthæus CARYOPHILUS.

D. Ref. Pſeudo-chriſt. Catechefis. 7362.
Conf. Profeſſ. Fidei ſub nomine Cyrilli. 7380.

Carlo CASALICCHIO.

D. Gli ſtimoli all' Amor di Dio. 6175.
L'utile col Dolce. 6193.

Gaſp. CASALIUS.

D. Liber de Cœna Domini. 4154.
Liber de ſacrificio Miſſæ. 4193.
Libri tres de quadripartita Juſtitia. 7346.

Iſaac CASAUBONUS.

D2. Bona Fides Sibr. Lubberti demonſtr. 988. 1684.
Reſp. ad Epiſtolam Cardinalis Perronii. 1022.
Rép. au Card. du Perron. 1022. 1458. A. 1458.*

Mericus CASAUBONUS.

D2. Diſſ. de Enthuſiaſmo precatorio. 458.* 628.
Tract. de Enthuſiaſmo. 952. 1405.
Tract. de Credulitate & Incredulitate. 954.
Pietas contra Relig. Hoſtes. 1458. A. 1465.*

Franc. Maria CASINUS de Aretio, Card.

D. Opera omnia. 5373. A.

Bern. CASPARUS.

D. Examen Relig. chriſt. 1465.

Georgius CASPARUS.

D2. Diſputatio de Deſcenſu Chriſti ad Inferos. 267.* 271.

Georg. CASSANDER.

D. Conſult. de S. Communione. 4155. 4156.
Lib. de Baptiſmo Infantium. 4155. 8078.*
Lib. de Officio pii viri. 4155. 7513. 7514. 7558. 7655. 7716.*
Def. hujus Libelli. 7513.
Def. Traditionum pro eodem lib. 7514. 7520.*
De Arbore bona. 7520.*
Conſult. de Articulis Religionis. 7558. 7719.*
D2. 1968. 2682.
Liber de Viris illuſtribus. 7558.
Opera omnia. 8080.
D2. Liber de Controverſiis ſacris. 472.
Diſſ. de Pelagianis. 1428.

Theoph. CASSEGRAIN.

D2. Epitre à M. d'Evreux. 1521.* 1530.

CASSIANUS à S. Elia.

D. Theologia moralis. 4341.
Deciſiones theol. legales. 4746.

Chriſt. CASSIANUS.

D. De Altaris Sacramento. 7355.

Joan. CASSIANUS.

D. Confeſſio theologica. 4798. A.
Libri de Cœnobiis. 8083.

Juan DE CASTAGNIZA.

D. Pugna ſpiritual. 6134.
Le même en François. 6135.

CASTALIO.

D. Theologia Germanica. 5854.

Sebaſt. CASTALIO, ſeu CASTELLIO.

D. Lib. de Imitatione Chriſti. 5754. 5755. 5755.*
D2. 752.
D2. Dialogi ſacri. 749.
Defenſio ſuarum tranſlat. Bibliorum. 749. 751.*
Lib. contra Calvinum, de Hæret. 750.
Dialogi quatuor. 751. 752.
Annotationes in Epiſt. ad Romanos. 751.
Quinque Impedimenta. 751.
Tractatus de Juſtificatione. 751.

Henr. Lud. CASTANÆUS.

D. Synopſis diſtinctionum Philoſoph. & theol. 318.
D2. 870.

Julius CASTELLANUS.

D. Lib. de Imaginibus Sanctorum. 3987. 3999.*

Garſias DE CASTILLO.

D. Tract. Bernardini Arev. de Correctione frat. 4597.

Didacus DEL CASTILLO.

D. Alphabetum Marianum. 6409.

Petrus DEL CASTILLO.

D. Alphabetum Marianum. 6409.

Andr. CASTILLON.

D. Deſſeins de Jeſus Chriſt dans l'Inſtitution du S. Sacrement. 5429. A. 5430.
Sermons pour l'Avent. 5431.
Panégyriques des Saints. 5443.

Caſp. CASTNEUS.

D. Reſponſio ſuper Controverſiis Sinenſibus. 4068.

Alphonſus à CASTRO.

D. Libri duo de Poteſtate Legis pœnalis. 4454. 4455.
Libri XIV. adverſùs Hæreſes. 7317. 7321.
Libri tres de Hæreticorum punit. 7318. 7319.

Fernando DE CASTRO DE MELLO.

D. Sermon. 5632.

Ferdinandus DE CASTROPALAO.

D. Opus de Virtutibus & Vitiis. 4559. 4567.

Andrea DEL CASTROREALE.

D. All' una delle due; diſcorſi Deſingannanti. 6174.

Aug. LE CAT.

D. Lettre ſur la Conſtitution. 2458.

Jean DE CATELLAN.

D. Inſtr. paſt. ſur les Réflex. ſur la Réponſe de M. de Valence. 2201.

B. CATHARINA ADORNI di Genoa.

D. Dialogo & Vita. 6111—6113.
Sa Vie & ſes Œuvres. 6114. 6115.

B. CATHARINA da Bologna.

D. Una Opera ſpirituale. 6100.

S. CATHARINA da Siena.

D. Liber divinæ Doctrinæ. 5718.
Epiſtole. 6094. 6097. 6098.
Dialogo della Providentia. 6095. 6096.
La Cella interna. 6099.

Ambroſius CATHARINUS. V. Lancelottus POLITUS.

Chriſt. CATHOLICUS. V. Franc. PINTHEREAU.

Adr. A CATTENBURGH.

D2. Spicil. theol. Chriſt. P. à Limborch. 1366.

Jo. Bapt. CATUMSYRITUS.

D. Utriuſque Eccleſiæ Sacramentorum Concordia. 7364.

Dominico CAVALCHA.

D. Tr. dicto Pongie lingua. 6091.
Fructi della lingua. 6093.

Petrus DE LA CAVALLERIA.

D. Zelus Chriſti. 7265.

Lud. CAVALLUS.

D. S. Bonaventuræ Breviloquium. 252.

LE CAUCHOIS.

D. Le Portrait des Paſſions. 4568.

Will. CAVE.

D. Primitiva Chriſtianitas. 2127.

Joſua DE LA CAVE.

D2. Miniſter Jeſu Chriſti. 1280.

Hugo CAVELLUS.

D. J. Duns, quæſtio in Sententias. 86.
Apologia pro Scoto. 258.

Jacobus CAVICÆUS.

D. Interrogatorium Confeſſionale. 4702.

Jean Franç. Paul DE CAUMARTIN.

D. Lettres paſtorales ſur quelques Propoſitions. 2848.
Inſtructions ſur les Sacremens. 4791.
Catéchiſmes. 5043.

Jehan DE CAUMONT.

D. De Noüel. 3937. 3937.*

Paul Phil. DE CAUMONT.

D. Réflexions ſur le Chriſtianiſme. 7172.

Valentin DE CAURROY.

D. S. Auguſtin, de l'Eſprit & de la Lettre. 280.

Nic. CAUSSIN.

D. L'Année ſainte. 6652.

D. La Cour ſainte. 7094.

P. CAUSSINUS.

D. Epiſtola ad Urbanum VIII. 1557.

Camillus CAUTIUS.

D. Scholia pro Religione. 4153.

Pierre Victor Palma CAYET.

D. La venuë de l'Antechriſt. 3775.
Raiſons de ſa Converſion. 7680. 7683.*
Remontrance à la Nobleſſe. 7680. 7684.*
Suppl. à la Ducheſſe de Bar pour ſa converſion. 7695. 7698.*

Antonius CELLA Dei. V. Mich. de ELIZALDE.

Lud. CELLOTIUS.

D. Hiſt. Gotteſchalci Prædeſtinatiani. 1475.

Minus CELSUS.

D 2. Epiſt. de Hæreticis. 1237.

Aleſſandro CENAMI.

D. Penſiamentos Chriſtianos. 6805.

Charles LE CENE.

D 2. Etat de l'Homme après le péché. 1007.

Jean DE LA CEPPEDE.

D. Théoremes ſur la Redemption. 5982.
Seconde partie des Théoremes. 5983.

Jean Ant. DU CERCEAU.

D. Réponſe à la Conſtitution rejettée. 3619.
Epitre de l'Egliſe de Geneve à la Sorbonne. 3620.

Emman. DE LA CERDA.

D. Reſectio de Sacerdotio Chriſti. 467.

Giacomo CERTANI.

D. La Chiave del Paradiſo. 6165.

CESAR du Saint Sacrement.

D. La Journée ſainte. 6572.

Bonifacius DE CEVA.

D. Excurſiones de nonnullis Vitiis. 4670.

Petrus VAN CEULEN.

D 2. Acta Colloquii Leovardii. 2655.

Iſaacus CHABANÆUS. V. Sam. MARESIUS.

Jean CHABANEL.

D. Mémorial de la Vie chreſt. de Louis de Grenade. 6245.

Blaiſe CHADUC.

D. Le Myſtere de l'Autel. 5452.

Gilles CHAISSY.

D. Glaive de David & de Louis XIII. 7772.

DE LA CHAIZE.

D. Diſcours ſur les Penſées de M. Paſcal. 7163.

Le P. DE LA CHAIZE.

D. Rép. à la lettre d'Innocent Maſſon. 1208.

DE CHALUCET. V. BONNIN.

Hyacinthus CHALUET.

D. Theol. moralis S. Thomæ. 4304.

Joh. CHAMBERLAYNE.

D. Philoſophus religioſus. 7244.* D 2. 1682. A.

Dan. CHAMIER.

D 2. Panſtratia Catholica. 1467.

D 2. Diſpute de la Vocation des Miniſtres. 1523.
Epiſtolæ Jeſuiticæ. 1762.
Confuſion des Diſputes Papiſtes. 1762.

Gaſton CHAMILLARD.

D. Lettre ſur la Poſſibilité des Commandemens. 720.
Rép. aux raiſons des Religieuſes de P. R. 970.
Déclaration de la conduite de l'Arch. de Paris. 973.
Lettre ſur le bruit de ſa Mort. 1997.
De Corona, Tonſura Clericorum. 6994.

Leon. CHAMPEILS.

D. Veritez Catholiques. 7860.

CHAMPION.

D. Vie du P. Lallemant. 6085.

Ant. CHAMPNÆUS.

D. Tr. de Vocatione Miniſtrorum. 8038.

Petrus DES CHAMPSNEUFS.

D. Axiomata evangelica. 6632.* 6701.
Davidis ſuſpiria. 6701.

Ant. DE CHANDIEU.

D 2. Tr. du Sacrifice de Jeſus Chriſt. 1137.

Joh. CHANEISN.

D. Textus Sacramentorum. 4102.

L'Abbé DE CHANTERAC.

D. Lettre ſur le Quiétiſme. 6486. 6518.*

DE CHANTERESNE.

D. De l'Education du Prince. 7093.

Martial CHANUT.

D. Tr. du chemin de la Perfection de Sainte Thereſe. 6221.

Joan. CHAPEAVILLE.

D. Tr. de Caſibus reſervatis. 4771.

Armand DE LA CHAPELLE.

D 2. Rép. ſur une Conférence ſur la Religion. 1649.
Réflexions ſur le Myſtere de la Trinité. 2492.

Raymond CHAPPONEL.

D. Examen des Voyes interieures 6070.
Uſage de celebrer le Service divin en langue vulg. 7960.

Gabr. CHAPPUYS.

D. Inſtitution des Stations, par Panigarole. 3956.* 3995.
L'Œuvre de la vanité du Monde. 6207.
Epiſtres ſpirituelles de J. d'Avila. 6210.

Joan. CHAPPUYS.

D. Comm. in Summulam Raymundi. 4780.
Meditations chreſtiennes. 6769.

Ant. CHARDEVENNE.

D 2. Les Repenties de Bourdeaux. 1568.

J. L. CHARDON.

D. Meditations ſur la Paſſion de N. S. 6710.

Zacharie CHARDON DE LUGNY.

D. Tr. de la Religion chreſtienne. 7176.
Methode pour refuter l'établiſſement des Egliſes Prétenduës Reformées. 8005.

M. CHARLES.

D 2. Sermons divers. 1325.

CHARLES II. Roy d'Angleterre.

D. Sentim. ſur la Converſion de la Ducheſſe d'York. 7986.

CHARLES de S. Agnès.

D. Apologie pour l'Evêque du Belley. *5197. 7053.**

CHARLES de l'Assomption. *V.* Car. DE BRIAS.

CHARLES de S. Benoist.

D. Occupation des Fidèles durant la Messe. 6547.

J. CHARON.

D. Démonstration évangelique. 7178.

M. L. CHARPI de Sainte Croix.

D. Catéchisme eucharistique. 7878.

Nic. CHARPI de Sainte Croix.

D. L'interieur Chrestien. 6026.* *6453.*

Pierre CHARRON.

D. Les trois Veritez. 7246.

Ant. Franç. CHARTONNET.

D. Devoirs des Personnes qui servent dans les Hôpitaux. 6984. 6985.

Louis DU CHASTEAU.

D. Le Chasteau du Moine opposé à la Babel. 7769.

Ch. Fr. DE CHASTEAUNEUF DE ROCHEBONNE.

D. Instruction sur le Jubilé. 3970.

Olimpe DE CHASTILLON.

D. Profession de Foy. 2549.

Franç. CHAUCHEMER.

D. Sermons sur les Mysteres. 5550.

Thomas A CHAVES.

D. Summa Sacramentorum Ecclesiæ. 4104.

Franç. CHAULIN.

D. Lettre sur la Guérison de la veuve de Lorme. 2395.
Relation du Miracle de la veuve de Lorme. 3062.

Jean DE CHAUMONT.

D. La Chaine de Diamant. 7823.
Apologie de l'Eglise primitive. 7839.

Jacq. CHAUSSÉ DE LA TERRIERE.

D. Le Réuny de bonne foy. 7957.

Petrus CHAUVIN.

D2. Liber de Religione naturali. 1208.

Isaacus CHEIRONUS.

D2. Resp. ad Admonitiones Porsani ab-Jesuitæ. 1439.
Ignorantia Jesuitarum. 1460.

Bencdictus CHELIDONIUS.

D. M. Bandini libri quatuor Sententiarum. 75.

CHEMINAIS.

D. Sermons. 5487.

Christianus CHEMNITIUS.

D2. Disput. de Arbore Vitæ. *150.* 269. *A.**
Instructio Ministri Ecclesiæ. 313.* 428.
Disp. de Fide Dæmonum. *409.*
Disp. de salute Salomonis. *409.*
Methodus Concionandi. 428.

Martinus CHEMNITIUS.

D2. Examen Concilii Tridentini. 97. 98.
Enchir. de Doctrinæ capitibus. 101. 422. *A.*
Loci theolog. P. Melanchtonis. 102.
Lib. de duabus Naturis in Christo. 102.
Prælectiones in Locos theologicos. 104.
Doctrina Jesuitarum. 1435.

Laur. CHENART.

D. Discours sur divers sujets de Morale. 5010.

D. Instruction pour recevoir les Sacremens. 6626.
Consid. sur les Oblig. de la Vie chrestienne. 6902.

DE CHERBURY. *V.* HERBERT.

Jean CHERON.

D. Examen de la théologie Mystique. 6024.

DE CHERY.

D. Censure de l'Apologie des Casuistes. 1612.

Jean Bapt. DU CHESNE.

D. Histoire du Baïanisme. 530.
Le Prédestinatianisme. 1476.

Mart. DU CHESNE.

D. Disquis. de Prædestinatione. 1466.

Nic. CHESNEAU.

D. Résolution de certains Passages du Vieil & du Nouveau Testament. 7670.

René CHESNEAU.

D. Traité de l'Oblig. aux observances relig. 7089.

N. DE LA CHETARDIE.

D. Retraite pour les Ordinans. 4936.
Catéchismes. 5046.
Homiliæ in Evangelia. 5191.
Trente-quatre Homelies. 5220.

Louis CHEVALIER.

D. Plaid. pour l'Abbesse des Cordelieres. 2548.
Plaid. pour les Curez de Reims. *2918.* 2926.
Mémoire pour la Faculté de Reims. 2924.

L'Abbé DE CHEVREMONT. *V.* MARGIETTE.

Georg. CHEYNE.

D2. Principi di Religione naturale. 2123.

Joan. CHIFFLETIUS.

D. Conf. de Eucharistia. 4165.

Fabius CHIGIUS, *postea* ALEXANDER VII. Papa.

D. Constitutio de quinque Propositionibus. 834.
Bulle sur les cinq Propositions. 835.
Decret contre l'Apologie des Casuistes. 1646.
Bref sur l'Autorité du Pape. 1815.
Bref sur le different de M. d'Angers. 1890. *A.*
Le même en Latin. 1891.

Guil. CHILLINGWORTH.

D2. Tractatus de Religione Protestantium. 19. 20.
La Religion Protestante. 2124.

Bern. Perez DE CHINCHON.

D. Anti-Alcoran. 7283. *A.*

Hern. CHIRINO DE SALAZAR.

D. Frequentia de la S. Communion. 4162.

GILBERT DE CHOISEUL. *V.* GILBERT.

Franç. Timoleon DE CHOISY.

D. Imitation de Jesus Christ. 5776.
Pensées chrestiennes. 6798.

Joan. à CHOKIER.

D. Parænesis ad Hæreticos. 7308.* *7324.*

Franc. Hyac. CHOQUETIUS.

D. Dissert. de Confessione per Litteras. 4824.

Andr. CHRASTOVIUS.

D2. Praxis de Missa. 349.* *514.*
Bellum Jesuiticum. 514.
Lib. de Opificio Missæ. *514.*

Marin CHRESTIEN.

D. Recueil de Canons sur la Pénitence. 1772.

Jean CHRISTI.

D. Sermons de Vigor ſur le Symbole. 5374.
Sermons ſur le S. Sacrement. 5374.*A.*

CHRISTIANUS V. Rex Daniæ.

D2. Rituale Eccleſiæ Daniæ. 321.

David CHRISTIANUS.

D2. Jeſuita Pſeudo-Irenarcha. 543.

Udalr. CHRISTMANNUS.

D2. Doctrina de Manducatione Carnis Chriſti. 362.

Franc. à CHRISTO.

D. Enarrat. in libr. Sententiarum. 127. 128.

CHRISTOPHORUS à S. Joſeph.

D. Tractatus de Regulis Morum. 4527.

CHRISTOVAO de Liſboa.

D. Sermam. *5632.*

CHRYSANTHUS, Patriarcha Hieroſol.

D. Doctrina de Pœnitentia. 33.

S. Joannes CHRYSOSTOMUS. *V.* S. JOANNES.

Thomas CHUBB.

D2. Tractatus theolog. 2434. 2853.*
Mémoire concernant la Théologie & la Morale. 2435. 2853.*

David CHYTRÆUS.

D. Tract. de ſtatu Eccleſ. in Græcia. *1.
D2. Tract. de Studio theologiæ. *55.* 170.*
Enchiridion Doctrinæ chriſtianæ. 422.*A.*
Theophili Lebei Onomaſt. theolog. 650.

Alphonſus CIACONIUS.

D. Tractatus de ſignis S. Crucis. 494.

Bernardino CIAFFONI.

D. Apol. in favore de' SS. Padri. 4365.

Joan. CIAMPINUS.

D. Conject. de uſu Azimorum. 4179.

Joſ. CIANTES.

D. D. Thomæ Summa contra Gentiles. 160.

J. B. CIBO, *poſteà* INNOCENTIUS VIII. Papa.

D. Bulla Bernardino Feltrenſi data. *4520.*

Lud. DE CICÉ.

D. Acta Cantonienſia. 4029.
Lettres ſur les Idolat. de la Chine. 4069. 4069.*
4085.

Nic. CICHOVIUS.

D. *Credo* Arrianorum. 8071.
Argum. de Divinitate Chriſti. *8071.*

Nic. CIGNINIUS.

D. Quæſtio, *utrum Adam in ſtatu Innocentiæ eſſet immortalis.* 523.

Silveſtro CIGNO.

D. Sermoni. 5598.

Henr. CINGALLUS. *V.* Joan. CRELLIUS.

Garcia CISNERIUS.

D. Tractatus Directorii Horarum canonic. 5853.
Exercices ſpirituels. 6276.

J. B. CLA...

D. Inſtructions pour ſe préparer à mourir. 6855.*A.*

Guil. Marcellus CLAES.

D. Ethica. 4374.

Will. CLAGETT.

D2. Diſcurſus de operationibus Spiritus Sancti. 1895.

Franciſcus à Sancta CLARA. *V.* DAVENPORTUS.

Alb. CLARIUS.

D. Opus Barth. de Piſis de Docum. antiq. 4274.

Iſidorus CLARIUS.

D. Orationes in Evang. ſecundùm Lucam. 5304.
Orationes in Orat. Domin. 5305.
Orationes extraordinariæ. 5306.
Adhort. ad Concordiam. 7320.

Joh. CLARKE.

D. Diſquiſitio de origine mali. 8001. *A.** D2. 2394. *I. K.*

Sam. CLARKE.

D2. Doctrina S. Scripturæ circa Trinitatem. 1873.
Epiſt. de immortalitate Animæ. 1930.
Tract. de exiſtentia Dei. 2394. *G.*
Traité de l'exiſtence de Dieu. 2394. *H.*

David CLARKSON.

D2. Sermo de Liturgiis. 2058.* B. 1.
Etat de l'Epiſcopat. 2059.
Diſcours ſur les Liturgies. *2059.*

Angelus DE CLAVASIO.

D. Summa Caſuum Conſcientiæ. 4703.

Joh. CLAUBERGUS.

D2. Diſputationes ſelectæ. 1708.

CLAUDE de Lyon.

D. Panégyriques des Saints. 5460.

Jean CLAUDE.

D2. Défenſe de la Reformation. 28. 1590.
Traité ſur la lecture des Peres, &c. *838.* 1751.*
Sermons divers. 1323. 1323.* *1623.*
Réponſe à la Perpetuité de la Foy. 1570.
Traité de l'Euchariſtie. 1575.
Réponſe au livre de M. de Meaux. 1597. 1598.
Conſid. ſur les lettres de l'Aſſ. du Clergé. 1600.
Réfl. ſur le Monitoire de l'Aſſemblée du Clergé. *1600.*
Œuvres poſthumes. 1752.

Euſebius CLEBERN.

D2. Inſtructio de Perſona Chriſti. *348.* 1125.*

Nicolaus DE CLEMANGIIS. *V.* NICOLAUS.

CLEMENS VIII. *V.* Hyppol. ALDROVANDINUS.

CLEMENS IX. *V.* Julius ROSPIGLIOSUS.

CLEMENS XI. *V.* Joan. Franc. ALBANI.

CLEMENS XII. *V.* Laur. CORSINI.

Ant. CLEMENTIUS.

D2. R. Baronii Metaphyſica. 2414.

Petrus CLENAERTS.

D. Appendix ad Supplicationes. *1062.*

Joan. CLENDON.

D2. Tractatus de Perſona. 1883.

CLERAMBOURG.

D. Lettre ſur la Gueriſon de M. Moſſaron. 2393.

Franç. CLERC.

D. Lettres ſur les Erreurs du tems. 3287.
Anti-Hexaples. 3291.

Dan. LE CLERC.

D2. Entretiens ſur la Grace immédiate. 973.

Jean LE CLERC.

D. Grotii lib. de verit. Relig. chriſt. 7212.
De l'Incredulité. 7229.
D2. Epiſtolæ theologicæ. 853.
Orat. de præſtantia Hiſt. Eccleſ. 1367.
Œuvres diverſes de J. Locke. 2432. 2433.

Pierre LE CLERC.

D. Revocat. de la ſignature du Formulaire. 2828.

Joan. CLERÉE.

D. Sermones Quadrageſim. 5290.

Joh. CLERICATUS.

D. Deciſ. de Euchariſtia. 4180.
Deciſ. Caſuum Conſcientiæ. 4751.

D. B. DE CLERIMOND.

D. Leyes del Rey Jacobo contra la Fè Cathol. 8026.

Richard CLERKE.

D2. Sermones. 2192.

François DE CLERMONT.

D. Lettre paſtor. contre le Quiétiſme. 6486. 6496.*
Ordonnance contre le livre intitulé: Quiétiſme. 6524.*

Judocus CLICHTOVEUS.

D. Homiliæ. 5188.
Tractatus de Concept. B. Mariæ. 7406.
De myſtica numerorum ſignificatione. 7407.
Opuſculum de laude monaſt. Relig. 7408.
Diſcept. de neceſſitate Peccati Adæ. 7408.* 7431.
Anti-Lutherus. 7409.
Opuſculum de Euchariſtia. 7410.
Improb. quorundam articulorum Lutheri. 7410. 7411.*
Propugn. Eccleſiæ adversùs Lutheranos. 7411.
Opuſculum de veneratione Sanctorum. 7431.
Opuſc. de Bello & Pace. 7431.

Guil. CLIFFORD.

D. Inſtitutiones Vitæ chriſtianæ. 5929.
Manuale Pietatis. 6552.

Joannes CLIMACUS.

D. Scala Paradiſi. 8083.

Conr. CLINGIUS.

D. Loci communes adversùs Hæreticos. 7329.

Joan. CLOPPENBURGIUS.

D2. Opera theologica. 776.
Tractatus de Sabbato chriſtiano. 776.
Aphoriſmi Theologiæ. 867.
Diſput. ad artic. Remonſtrant. 1002.* 1670.
Epiſtola ad Calumnias Salmaſii. 1240.
Gangræna theologiæ Anabaptiſticæ. 1670.
Compend. Socinianiſmi. 2531.
Anti-Smalcius de Divinitate Jeſu Chriſti. 2531.
Vindiciæ pro Deitate Sancti Spiritus. 2531.

Jacq. CLOSET.

D. Répl. au libelle *Réponſe au faux Recit de Cloſet.* 7847.

Steph. CLOTZIUS.

D2. Tractatus de Sudore Chriſti. 264.
Tractatus de Doloribus Animæ Chriſti. 264.

Pierre DE CLUNY.

D. De l'Oraiſon des Pécheurs. 6462.

Joach. CLUTEN.

D2. Sententiæ doctorum virorum de Hæret. 398.

Joan. CLUTON.

D2. Idea ſanctæ Theologiæ. 1176.

Joan. CNIPIUS Andronicus.

D2. Veritas de Cœna Domini. 54. 345.*

Patrice COCBURNE.

D2. Excellence du Verbe Divin. 891.*
Lib. de S. Script. phraſi. 3845.

Joh. COCCEIUS.

D2. Exercit. in epiſt. Pauli ad Epheſios. 783.
Diſputationes de Via ſalutis. 784.
S. Scripturæ Potentia. 785.
Typus Concordiæ Dominicæ. 786.
Panegyricus de Regno Dei. 786.
Summa theologiæ. 787.
Summa Doctrinæ de Teſtamento Dei. 788. 790.
Moreh Nebochim. 938.
Repetitio Locorum de Antichriſto. 1011.
Catecheſis Religionis chriſtianæ. 1270.
Apol. Ordinum Hollandiæ de Socinianiſmo. 2534.

Jodocus COCCIUS.

D. Theſaurus Catholicus. 7298.

M.e COCHIN.

D. Memoires pour le Prieur de Merlou. 2949.

Joan. COCHLÆUS.

D. Epitome de Purgatorio Igne. 3767. 1.* 5719.
Diſc. de tranſlat. S. Script. 3844.
Lib. de Scripturæ & Eccleſiæ Authoritate. 3844. 7436. 7438.*
Lib. de Cæremoniis Eccleſiæ. 3918.* 6933.
Libri ſex de Hæreticis. 7291.
Articuli Anabaptiſtarum confutati. 7420.
Liber de Baptiſmo Parvulorum. 7431.* 7436.
Philippicæ quatuor in apol. Melanchtonis. 7431.* 7436.
De Petro & Roma. 7436.
Confutatio Articulorum Lutheri. 7436. 7436.*
Philippica ſexta. 7436. 7438.*
Scopa in Arancas Moryſini. 7436. 7438.*
Reſponſio ad Articulos Buceri. 7436. 7439.*
Tr. de vera Eccleſ. Chriſti. 7436. 7438.*
Reſp. ad Lutherum. 7437.
Reſp. ad Artic. CXXXII. Lutheri. 7437.
De Matrimonio Regis Angliæ. 7438.
Reſp. ad Artic. Confeſſ. Auguſtanæ. 7439.
Septiceps Lutherus. 7440.
Hiſt. de Actis & Scriptis Lutheri. 7441.
Rép. aux Articles de Luther. 7441.* 7636.
Defenſio Cæremoniarum Eccleſiæ. 7478.
Reſp. de Reliquiis Chriſti. 7636.

Florentius DE COCQ.

D. Converſio vera & apoſtolica. 4861.

Leon COCQUÆUS.

D. Anti-Mornæus. 7734. 7735.

Giſb. COCQUIUS.

D2. Anatome Hobbeſianiſmi. 1682.

Petrus CODDE.

D. Memoriale Janſeniſmi. 1262.
Scriptum in Cauſa Archiepiſcopi Sebaſteni. 1266.

Phil. CODURCUS.

D. Généalogie de Jeſus Chriſt. 472.*
Eadem Latinè. 472.*
Diatriba de Sanctorum Juſtificatione. 3840.* 4203.
Dæmonomaſtix. 3973.* 4203.
Tractatus de Miſſa. 4203.

Guil. COEFFETEAU.

D. Florilegium. 6873.

Nic. COEFFETEAU.

D. Rép. à l'Avertiſſ. du Roy d'Angleterre. 7720. 7725. 7725.*

D. Réfutation de l'Apologie de la Cene de du Moulin. 7722.
Réponſe au livre *Myſtere d'Iniquité*. 7736.
Examen du livre *De la Toute-puiſſance de Dieu*. 7748. 7748.*
Examen du livre contre la Meſſe. 7761.
Œuvres de Controverſe. 7765.

Cœlestinus I. Papa.

D. Epiſtre aux Evéques de France. 1328.

Cœlestinus V. Papa. *V.* Petrus Moronus.

Cœlestinus à S. Liduina.

D. Imitatio Chriſti. 5801.

Rob. Cœnalis.

D. Appendix ad Cœnam Domini. 7461.
Axioma pro Cœlibatu. 7481.
Axioma de utriuſque Gladii facultate. 7482.
Antidotum ad Poſtulata de *Interim*. 7487.
Quærimonia adv. quemdam mali ominis. 7501.
Axioma de colloquiis cum hoſtibus Eccleſ. Cathol. 7506.

C. Coffin.

D. Diſcours ſur l'Appel. 2812.
Hymni in nova Hæmorrhoiſſa. 3052.

Joh. Cogelerus.

D 2. Imagines Doctrinæ chriſtianæ. 81.* *647.*

Joan. Cognatus.

D. Fundamenta Religionis. 7243. *A.*

Theodorus Coisfeldius.

D. Tractatus de Officio Epiſcopi. 6951.

de Coislin. *V.* de Cambout.

J. Colas de la Treille.

D 2. Sermons divers. 1353.

Ch. Joachim Colbert de Croissy.

D. Lettre à M. de la Vrilliere, ſur la Conſtit. 2622.
Inſtruct. en forme de Catéchiſme. 5055—5057.

Jacq. Nic. Colbert.

D. Lettre paſtorale ſur les Nouveaux Convertis. *7817. 7978.**

Joan. Cold.

D 2. Conſilium & Judicium Epiſcopi licitum. 316. *A.*

Jean Colerus.

D 2. Vie de Spinoza. 2791.
Veritez de la Reſurrection de Jeſus Chriſt. 2793.

Jo. Jac. Colerus.

D 2. Quæſtio de Anima. 955.* *1650.*

Nic. Colin.

D. Mémorial de la Vie chreſt. de Louis de Grenade. 6245.
Catéchiſme du même. 6246.
Guide des Pécheurs du même. 6247.

Honoré Colin du Juannet.

D. S. Auguſt. per ſeipſum docens Catholicos. 1326.

Nic. Colladon.

D 2. Jeſus Nazarænus. 835.

Den. Collart.

D. L'Inſtruction des Novices. 7044.

Guil. Colletet.

D. Apologie de la Solitude ſacrée. 6028.

Collins.

D 2. Defenſio Epiſcopi Elienſis. 2317.

D 2. Diſcours ſur la Liberté de penſer. 2770.
Diſc. de Fundamentis Religionis chriſtianæ. 2772.

Sam. Collinus.

D 2. Aſſertio Torturæ Torti. 1971.

Franc. Collius.

D. Tractatus de Sanguine Chriſti. 485.
Lib. de Animabus Paganorum. 3787.

Joh. Colnerus.

D 2. Chronologia Errorum Pontificiorum. *473. 544.**

Claude de la Colombiere.

D. Sermon devant la Ducheſſe d'Yorck. 5468.
Réflexions chreſtiennes. 5469.
Lettres ſpirituelles. 6647.
Retraite ſpirituelle. 6663.

Paulus Colomesius.

D 2. Parallele de la Pratique de l'Egl. ancienne. 1087.* *1653.*
Icon Preſbyteranorum Theolog. 1653.

Domin. Colonia.

D. La Religion chreſtienne autoriſée par les Auteurs Payens. 7186.

Fred. And. de Colonia.

D. Eclairciſſement ſur le Comm. des Interêts. 4508.
Le Calviniſme proſcrit. 7944.

Joannes de Colonia.

D. D. Thomæ Summa theol. 157.

Franç. Marie de Colsels.

D. Le Proſelyte Chreſtien. 5524.

Georg. Colvenerius.

D. Litteræ de Janſenii Doctrina. 622.
Lib. Apum Thomæ Cantipratani. 5686. 5687.
Formicarium. 6303.

Alex. Colvinus.

D 2. Diſputationes theolog. 1706.

Ludiomæus Colvinus. *V.* Lud. Molinæus.

Hieron. Columbus.

D. Opuſc. de Nativitate J. C. *470.*

Ant. Marſilius Columna.

D. Hidragiologia. 3931.* B. 73.
Lib. de Aqua benedicta. 3931.* B. 74.

Ægidius Columna, Card.

D. Elucubrationes in Sententias. 69.
Quæſtiones in Sententias. 78. 79.
Correctorium librorum D. Thomæ. 170.
Scholia Ægidiana. 265.
Quodlibeta. 266.

Georg. C. Comarinus.

D 2. Diſput. de bis-mortuis. 964.

Joh. Combachius.

D 2. Liber de Euchariſtia. *180.* 350.*

Franç. la Combe.

D. Lettre d'un Serviteur de Dieu. 6325.
Lettre à une Dame ſur le Quiétiſme. 6518.* *6486.*

Franc. Combefis.

D. Proluſio ad Præfat. J. Nicolai. 220.* *239.*
Diſcuſſiones ad Proluſionem. 220.* *239.*
Diſputationes de Sacramentis. 4113.

Thomas Comber.

D 2. Liber Comitis ad Templum. 2077.

Sebaſt. COMBERUS.

D2. Candor Evangelicus. *280.* 2690.*

Jean. COMBILLON.

D2. Préparation à la Mort. 460.

Johan. Amos COMENIUS.

D2. Admon. ad Reliq. Eccleſ. Bohem. 59.
Parænefis de bono unitatis & ordinis. 59.* 1253.
Hiſtoria Fratrum Bohemorum. 60.
Panegeſia de Rerum humanarum emendatione. *60.* 405.*
Admon. de Irenico Irenicorum. 2540.
Admon. ad D. Zwickerum. *2540.*
Admon. de iterato Sociniano. 2541.

Claude COMIERS.

D. Inſtruct. pour réunir les Egliſes Reformées. 7902.

Paulus COMITOLUS.

D. Reſponſa moralia. 4276—4278.
Doctrina de Contractu. 4496.

DE COMMAINVILLE.

D. Retraite chreſtienne. *6677.*

Alexius COMNENUS, Imp.

D. Panoplia contra Hæreticos. 22.

Nic. COMNENUS.

D. Reſp. ad Epiſt. Jo. Hokſtoni. 8070.

COMPAGNON.

D. Lettre à M. l'Evêque d'Angers. 2148. *A.*

COMPAING.

D. La Science du ſalut. 4381.

Louis LE COMTE.

D. Lettre ſur les Cérémonies Chinoiſes. 4036.
Eclairciſſ. ſur les Mémoires de la Chine. 4038.

Bartolomeo da San CONCORDIO.

D. Ammaeſtram. de gli Antichi. 4299.

Charles DE CONDREN.

D. L'Idée du Sacerdoce. 6940.

Petrus CONEDZIUS.

D2. Doctrina de Artic. Relig. chriſtianæ. 2506.

Ægidius DE CONINCK.

D. Diſput. de Sacramentis, &c. 206.

Petrus Damaſus DE CONINCK.

D. Ægid. Columnæ Quodlibeta. 266.

H. CONNESTABLE.

D2. Examen de la Doctrine des Huguenots. 1519.

Herm. CONRINGIUS.

D2. Programmata ſacra. 120.* *540.*
Præf. lib. de ſacris Controverſiis. 472.
Animad. de Purgatorio. 540.
Vindic. de S. Ebreo Codice. *540.*
Actio Injuriarum in Waſmuth. *540.* 830.*

Florentius CONRIUS.

D. Tract. de ſtatu Parvulorum ſine Baptiſmo. 613.
Peregrinus Jerichuntinus. 1359.

Vincentius CONSENTINUS.

D. Diſput. de Carnium Abſtin. 4658.* *4770.*

Lucius Antiſtius CONSTANS. *V.* B. DE SPINOSA.

L. CONSTANT.

D. Remontrance ſur la vraye Religion. *7223.*
D2. 1518.*

Pierre CONSTANT.

D. Hymne de la Naiſſance de J. C. *3937.* 6372.*

CONSTANTINO da Novara.

D. Confeſſionale Interrogatorio. *4810.*

Petrus Richardus DE CONSTANTINO.

D. Tract. de Regulari Obſervantia. *4265.* 7016.*

Bonifacius CONSTANTINUS.

D. Hiſtoria Angelorum. 515.

CONSTANTIUS, Card. *V.* BUCCAFOCUS.

Paulus CONSTANTIUS. *V.* Joh. Hus.

Gaſp. CONTARINUS.

D. Lib. de Sacramentis. 4103.* *6437.*

Joach. LE CONTAT.

D. Exercices ſpirituels. 6659.

Vinc. CONTENSON.

D. Theologia Mentis & Cordis. 362.

DES CONTES.

D. Lettre au Pape ſur le Formulaire. 783.

Mich. Ang. CONTI, *poſteà* INNOCENTIUS XIII. Papa.

D. Breſs au Roy, &c. 2271. 2594. 2595.

Gio. Batt. DE CONTI.

D. Le ſette Malattie dell' Animo. 6205.

Le Prince DE CONTY. *V.* BOURBON.

Adamus CONTZEN.

D. Conſultatio de unione & Synodo generali Evangelicorum. 7584.
Defenſio libri Bellarmini de Gratia primi Hominis. 7585.
Libri duo de Pace Germaniæ. 7587.
Coronis omnium Jubilorum anno ſæculari Evang. Scriptorum. 7592.

Joan. Bapt. CONVENTATUS.

D. Orationes de Nativitate Jeſu Chriſti. 471.

Theod. Volchardus COORNHERT.

D2. Defenſio de non occidendis Hæreticis. 1236.

Ant. COPE.

D2. Meditationes in Pſalmos. 2227. *A.** B. 720.

Barth. COPPEN.

D2. Poſitiones de Filii Dei Divinit. 249.* *286.*
Theſes de Antichriſto. 286.
Theſes de S. Scriptura. *286.* 292.*
Poſit. de Juſtificatione Hominis. *286.* 400.*

Joan. Andr. COPPENSTEINNUS.

D. Aurora Concionatorum. 5338.

Alanus COPUS.

D. Dialogi ſex. 8008.

LE COQ.

D2. Examen de la Tranſubſtantiation. 1170.

Taurinus CORBELINUS.

D. Epiſtola de felici Hæreſeos Lutheranæ occaſu apud Lutetiam. *7435.* 7442.*

Louis Geraud DE CORDEMOY.

D. Les Deſirs du Ciel. *6496.* 6509.*
Lettres ſur differens ſujets de Controverſe. 7375.
Conference du Diable avec Luther. 7619.
Réflexions ſur la queſtion: *Si l'on peut ſe ſauver dans l'Egliſe Catholique.* 7628.

D. Lettre aux Nouv. Catholiques de l'Iſle d'Arvert. *7967.* 7967.*
Traité de l'Infaillibilité de l'Egliſe. *7995.*
Traité des Saintes Images. *7998.*
Traité des Reliques. *8001.*
L'éternité des Peines de l'Enfer. *8072.*
Traité contre les Sociniens. *8073.*

Jean CORDIER. *V.* Jean COURTOT.

Jac. CORENUS.

D. Clypeus Patientiæ. *6549.*

Petrus CORETUS.

D. Anti-politicus. *7562.*

Jean LE COREUR.

D. Traité de la Pratique des Billets. *4509.*
Principaux Devoirs du Chreſtien. *5051.A.*

Franc. Longus à CORIOLANO.

D. S. Bonaventuræ Summa theol. *250.*

Pierre CORNEILLE.

D. Imitation de J. C. en Vers. *5789. 5789.A.*

Ant. CORNELLIUS.

D. Querela Infantium in Limbo. *3783.*

DU CORNET.

D. Mémoire ſur l'uſage des Requeſtes. *2871.*

Jean CORNUTY.

D. Le Prélat accomply. *6953.*

Giov. CORONA.

D. Le Stuore. *6139.*

Tobia CORONA.

D. Sacri Tempii. *3928.*

Matthias à CORONA.

D. Sanctitas Eccleſiæ Romanæ. *7366.A.*

Greg. Nunnius CORONEL.

D. Enarr. Act. Cong. de Auxiliis. *547.* 555.*

Matthæus CORRADONUS.

D. Speculum Confeſſorum. *4810.*

Laur. CORSINI, *poſteà* CLEMENS XII. Papa.

D. Conſtitutio data Ordini Fratrum Prædicatorum. *2243.*
Damnatio libri *Ordonnance de M. de Montpellier. 2246.*

Germ. CORTADE.

D. Panégyriques des Saints. *5419.*

Pedro Rodriguez CORTES.

D. Diſc. de la Concepcion de Maria. *3822.*

Paulus CORTESIUS.

D. Libri quatuor in librum Sententiarum. *111. 112.*

Andr. CORVINUS.

D2. Auguſtini & Chryſoſt. theologia. *179.*

Ant. CORVINUS.

D2. Colloquia theologica. *75.*
Epiſtola de Profeſſione Evangelica. *396. 400.**

Jo. Arn. CORVINUS.

D2. Defenſio Sententiæ Arminii de Prædeſt. *980.*
Reſponſio ad Bogermanni Annot. contra Grotium. *988.*

COSENS.

D. Diſc. cum Th. Carre. *8052.*

Joh. COSINUS.

D2. Hiſt. Canonis S. Scripturæ. *1857.*
Hiſt. Tranſubſtantiationis. *2348.*
Dogme de la Preſence réelle. *2363.*

Richardus COSINUS.

D2. Tract. adversùs lib. *excerpta ex Actis Parlamentorum. 1959.*
Politeia Eccleſiæ Anglicanæ. *1996.*

Giov. COSMO.

D. Confeſſionario. *4827.*

Dan. DE COSNAC.

D. Mandement ſur la Condam. du livre *des Maximes des Saints. 6520.*

Vicente da COSTA MATTOS.

D. Diſc. contra el Judaiſmo. *7268.*

Pierre COSTE.

D2. Education des Enfans par Locke. *2133.*
Diſcours ſur l'Amour Divin. *2269.*

Abr. COSTERUS.

D2. Vindex loci S. Script. de Virgine. *1018.*

Franc. COSTERUS.

D. Myrotheciun. *6441.*
Medit. de Paſſione Domini. *6693.*
Enchiridion Controverſiarum. *7563.*
Apologia pro prima & ſecunda parte Enchiridii. *7569.*
Sica tragica Comiti Mauritio intentata. *7688.*

COTHEREL.

D2. Défy fait au ſieur Claude. *2648.c.*

Joh. COTHMANNUS.

D2. Fundam. Doctrinæ Prædeſtin. *275.*
Defenſio de Nuptiis Comprovignorum. *367. 367.**
Refutatio reſponſi de Nuptiis Comprov. *367.*
Ablegatio reſponſi de Nuptiis Comprov. *367.*
Prodromus Doctr. Papiſticæ. *537.*

Pierre COTON.

D. Quæſtiones propoſitæ. *1542. 8.**
Sermons ſur les matiéres de la Foy. *5405.*
L'Inſtitution Catholique. *7728. 7729.*
Geneve Plagiaire. *7751.*

Antonius COTONIUS.

D. Controv. ad Mores pertinentes. *4526.*
Reſolutiones morales Ant. Dianæ. *4739.*

Gaſp. COTTA.

D. Sermão. *5632.*

J. COTTART.

D. Invention Myſtique de l'amour Myſtique. *6350.A.*

Sam. COTTIBY.

D. Réponſe à la lettre de Daillé. *7848.*

Matthieu COTTIERE.

D2. Eclairciſſement ſur ces paroles : *Tu es Pierre. 1432.*
Traitez des Originaux & des Verſions de l'Ecriture Sainte. *1545.*

Joh. COTTON.

D2. Diſciplina in nova Anglia. *1985. 1987.**

Jul. Cæſar COTURIUS.

D. Epitome Controverſiarum. *7300.*

Ant. Maria COVATIUS.

D. Tractatus de Opinione conſtituenda. *573.*

Ant. DE COUCTO.

D. Lib. de Gentilis Angolæ Myſteriis. 42. 5149.*

Guil. COVELL.

D2. Examen Politiæ Eccleſ. 1965. 1967.
Reſponſio ad Apologiam J. Burges. 1966.

L'Abbé COUET.

D. Declarations ſur les cinq Propoſitions. 1181.
Mémoire ſur la Paix de l'Egliſe. 2733.

Ant. COULBAUT.

D. Réflexions ſpirituelles ſur les Paſſions. 6049.

Dan. COUPPÉ.

D2. Traité des Miracles. 1563.

Jean DE COURBEVILLE.

D. Imitation de la Sainte Vierge. 6428.
Retraite de dix jours. 6692.
La Converſion d'un Pécheur. 6924.

COURBON.

D. Introduction à la Vie interieure. 6082.
Bonheur d'une Ame qui a trouvé Dieu. 6469.
Réflexions ſur les Véritez du Salut. 6786.
Entretiens ſur les Devoirs des Perſonnes conſacrées à Dieu. 6949.

F. DE COURCELLES.

D. Diſcours ſur le Jugement dernier. 3789.

COURCIER.

D. Lettres au ſujet du Nouveau Teſtament de Mons. 1746. 1749. 1751.

LE COURRAYER.

D2. Diſcours ſur les Ordinations Angloiſes. 2044.
Défenſe de la Diſſertation ſur les Ordin. Angl. 2049.
Lettre à M. de Noailles. 2050.* 2054. *2054.*
Relation de ſa Conduite & de ſes Sentimens. 2054.

Petrus COURTIN.

D. Coll. ſaporum Corp. Chriſti cum octo Beat. 5314.

Ant. DE COURTIN.

D. L'Eſprit du ſacrifice de l'Autel. 4907.

Franç. COURTOT.

D. La ſcience des Mœurs. 4358.
Œuvres ſpirituelles du P. Soyer. 6029.

Jean COURTOT.

D. Juſtification de Janſenius. 634.
La Calomnie confonduë. 1323.
Manuale Catholicorum. 1361.
Rémontrance aux Peres de l'Oratoire. 1417.
La Famille Sainte. 7100.

Louis COUSIN.

D. Regles de la Vie chreſtienne de Bona. 5943.
Exercice ſpirituel. 6590.* B. *962.*

Cl. COUSSORD.

D. Valdenſium & aliorum errores. 7397.
D2. Doctrine des Vaudois. 1429.

COUSTOU.

D. Lettre ſur la Conſtitution. 2170. *E.*

Ant. COUTEL.

D. Sentimens de l'Egliſe ſur la Comedie. *4540.*

Ignatius COUTINO.

D. Quadrageſimale. 5347.

DES COUTURES. *V.* Jacq. PARAIN.

Guil. COWPER.

D2. Opera theologica. 1774.

Gilbert DE COYFFIER, Sieur D'EFFIAT.

D. Défenſe de la verité de la Foy Catholique. 7677.

Laur. COZZA à S. Laurentio.

D. Comm. in libr. S. Auguſt. de Hæreſibus. 7331. *A.*

Gilb. CRAB.

D. Tr. Terminorum moralium. 4264.* *4265.*

Sam. CRADOCK.

D2. Lib. de Chriſtiani Officio. 2268.

Matthæus CRAFORDIUS.

D2. Exercitatio de Sabbatho. 2152.

CRAFTS.

D2. Veritas nudata. 1949.

Rich. CRAKANTHORP.

D2. Def. Eccleſ. Anglic. contra de Dominis. 38.
Tr. de Providentia Dei. *1861. A.* 2181. *A.*
Apologia Conſtantini. 2320.
Hiſt. Concilii V. Conſtantinopolitani. 2325.

Dan. CRAMERUS.

D2. Schola Symboli Apoſtolici. 265.
Hæreſeologica Deſcriptio. 466.
Aret-Eugenia de Aretino & Eugenia. *529.*

Thom. CRANMERUS.

D2. Def. Doctr. de Sacram. Corporis & Sanguinis Chriſti. 2088.
Aſſertio de Sacram. Corp. Chriſti. 2090.
Catechiſmus & Sermones. 2168.

David CRANSTON.

D. J. Almain Opuſcula moralia. 291.
Additiones ad moralia Almaini. 4981.

Jean CRASSET.

D. Réflexions ſur les Fins de l'Homme. 3760. *A.*
Dévotion à la Vierge. 3981.
La Foy victorieuſe de l'Infidelité. 4578.
Methode d'Oraiſon. 6453.
Conſid. pour tous les jours de l'année. 6566.
Entretiens pour les jours de l'Avent. 6568.
Le Mois chreſtien. 6569.
Journée chreſtienne. 6570.
Inſtruct. pour la conſolation des Malades. 6821.
La douce & ſainte Mort. 6822.
Préparation à la Mort. 6839. *A.*

Petrus CRATEPOLIUS. *V.* MERSSÆUS.

Leonardus CREDER.

D. Theſ. Bonorum quæ in Chriſto habemus. 5918.

Ant. CREGUTUS.

D2. Theſes de Peccato originali. 966.

Fortunatus CRELLIUS.

D2. Reſp. ad Provoc. Joan. Pappii. 349.* *1650.*

Joh. CRELLIUS.

D2. Def. de Morte Chriſti. 2449. 2479.* 2525.
Elementa Ethices. *2453.* 2500.*
Comm. in Matthæum. 2455.
Expl. in Epiſt. ad Corinthios. 2457.
Opera. 2464.
Lib. de uno Deo Patre. 2478. 2479. 2521. 2530.
Scriptura Trinitatis Interpres. 2484.
Ethica Ariſtotelica. 2501.
Ethica Chriſtiana. *2501.*
Catecheſis Eccleſ. Polon. *2501.* 2503. 2503.*
Lib. de Deo. 2521.
Reſp. de Satisfactione Chriſti. 2523.

Mario

Mario DE CRESCEMBENI.

D. Omelie di Clemente XI. 5624.

Lud. CRESOLLIUS.

D. Lib. de ſacrorum Hominum Diſciplina. 3873.
Anthologia. 3874.

Pierre CRESPET.

D. Summa Catholicæ fidei. 304.
Jardin de plaiſir & recréation ſpirituelle. 4555.
Inſtruction de la Foy chreſtienne. 7281.

Lud. CRESPUS A BORGIA.

D. Propugn. de Conceptione M. Virg. 3810.

Arthuſius DE CRESSONERIIS.

D. Epiſtola ſuper Atteſtatione juſtificante Jeſuitas. 7730.* 7741.

Serenus CRESSY.

D. Fanatiſmus fanaticè imputatus Eccleſiæ Catholicæ. 8063.

Andr. CRICIUS.

D. Epiſt. in M. Lutherum. 7435.* 7444.

Steph. CRISP.

D2. Epiſt. circa præſentia tempora. 2561. 2589.*

Joan. CRISPINUS.

D2. Bibliotheca ſtudii theologici. 861.

Tullio CRISPOLDO.

D. Conſiderationi ſpirituali. 6104.

Joh. CROCIUS.

D2. Defenſio Reſponſionis ad Litteras D. Erneſti. 540. 2627.*
Lib. de Unitate Eccleſiæ. 1486.
Anti-Weigelius. 1488.
Anti-Becani Vindicatio. 1492.

Lud. CROCIUS.

D. Opuſc. de Relig. chriſt. 7136.
D2. Aſſertio Auguſt. Confeſſionis. 230.

Andr. CROCQUETIUS.

D. Catecheſes chriſtianæ. 5121.

Con. CROCUS.

D. Declaratio Authorit. eccleſiaſt. 4553. 7461.*

Jean CROISET.

D. Paralleles des Mœurs de ce ſiecle. 4398.
Réflexions ſur divers ſujets de Morale. 5016.
Illuſions du Cœur. 6088.
Exercices de Pieté. 6589. 6592.
Retraite. 6682. 6683.

Claude DE LA CROIX.

D. Le parfait Eccleſiaſtique. 3909.

Eſt. DE LA CROIX.

D. Avantages de la Vie religieuſe. 7008. A. 7014.

Gabr. DE LA CROIX.

D. Les Maximes pernicieuſes. 7068.

J. DE LA CROIX, Miniſtre.

D2. Threſor de l'Ame chreſtienne. 1286. A.

Seraphin DE LA CROIX.

D. Flambeau de la Vérité catholique. 7782.

Martinus CROMERUS.

D2. Orechovius de Conjugio Sacerd. 55. 364.*

Leſcius CRONDERMUS.

D. Doctr. Auguſt. de Gratia. 700. A.

J. CROSBY.

D2. Catecheſis. 2173.

Le ſieur CROSET.

D. Def. de la Répl. de du Perron. 7775.

Thom. CROSET.

D. Myſtique Cité de Dieu. 6295.

J. B. DE CROSILLES.

D. Remontrance au Roy. 7744.* 7748.

P. L. S. D. CROSILLES.

D. L'Héreſie ſuſpecte à la Monarchie. 7774.

Valent. CROTOALDUS.

D2. Lib. de Hominis Conditione. 269. A.* 356.
Reſp. ad Quæſtiones de Miniſtris. 305.* 356.
Epiſt. de Cœna Domini. 356.

J. P. DE CROUZAZ.

D2. Examen du Traité de la Liberté de penſer. 2773.

Franc. DE CROY.

D2. Conformitas triplex. 2305. 2319.*

J. DE CROY.

D2. Vérité de la Religion Reformée. 25.
Sermon du Jugement dernier. 1307.* 1531.

DE CRUCE.

D. Sermones, Armenicè. 5372.

Simeon A SANCTA CRUCE.

D. Diſp. in Summam D. Thomæ. 236.

Caſp. CRUCIGERUS.

D2. J. Spangebergi Margarita theologica. 76.
Oratio de puritate Doctrinæ conſervanda. 395.

Manoel DA CRUS.

D. Fala no Acto ſolemne. 5632.

Joan. CRUSIUS.

D. .. i inextincti à G. Scioppio evulg. Eclipſis. 7604. 7604.*
Commenta Hayana. 7611.

Mart. CRUSIUS.

D2. Homiliæ Hymnodicæ. 446.

Samuel CUCUEL.

D2. Threſor de Conſolation. 1396.

Joan. CUDWORTH.

D2. Fides Eccleſ. Anglic. vindicata. 43.* 1878.

Radulphus CUDWORTHUS.

D2. Conjunctio Chriſti & Eccleſiæ. 1953.* 2396. A.
Lib. de Cœna Domini. 2096.* 2396. A.
Sermones. 2213.
Syſtema Univerſi. 2388. 2396. A.
Lib. de Juſto & Honeſto. 2396. A.

Felix CUEILLENS.

D. Véritez auxquelles N. S. a rendu témoignage. 5444.
Douze Panég. à l'honneur de la Vierge. 5445.

Henr. CULENS.

D. Jubileus Hebræorum. 3959.* 4770.
Coll. Jubilei veteris & novi. 4770.
Spiritualium Strenarum Manipulus. 5655.

CULSAMERUS.

D. Concertatio de Relig. cathol. 7434.

Nathan. CULVERWEL.

D2. Sermo de Lumine naturali, &c. 2412. 2413.

Franc. CUMEL.

D. Comm. in Summam D. Thomæ. 183.

Gothof. CUNDISIUS.

D2. Tr. de Lege & Evangelio, &c. 120.

Rodrigo DA CUNHA.

D. Adverteneias 20 Jubileu. 3960.
Tract. de Confessariis. 4136.
Vida de Berth. dos Martyres. 5130.

Franc. CUPER.

D2. Arcana Atheismi revelata. 1677.

G. CUPER.

D2. Supplément à l'Histoire des Dogmes de Jurieu. 328.

Steph. CURCELLÆUS.

D2. Vind. de Jure Dei in Creaturas. *804. 919. A.**
Opera theologica. 2462.
Dissert. de Trinitate. 2537.

Cælius Horatius CURIO.

D. Andreæsii Oratio de Misericordia Dei. 5298.*
5303.

D2. Oehini Sermones tres. 2819.*

Cælius Secundus CURIO.

D. Christ. Religionis institutio. 5113.
Institut. della christ. Relig. 5127.

D2. Eusebius captivus. 492.

Joan. CURRIFEX.

D. Tr. contra Monachos proprietarios. 7016.

Corn. CURTIUS.

D. Lib. de Clavis Dominicis. 488. 489.
Amphitheatrum Amorum. 6342.

Nic. DE CUSA.

D. Conjectures des dern. tems. 3710. D2. 1012.*
1753.

Petrus CÚTSEMIUS.

D2. Velitatio theologica. *2604.* 2703.*

Henr. CUYCKIUS.

D. Panegyricæ Orationes duæ. 5319.
Oratio in Henr. Bochorink. *5319.*
Epistolæ parænetícæ tres. *8955.* 6990.*

Rob. CYBOLE.

D. La Perfection de la Vie chrestienne. 6306.
Méditations sur soy-même. 6707.

Vinc. CYCONIA.

D. Sermones de Eucharistia. 5300.

Demetrius CYDONIUS.

D. Consut. Legis Mahometanæ. 7270.

Estienne DE CYPRE DE LUSIGNAN.

D. Basilicon Philalethion. 7048.

CYPRIANUS, R. M.

D. Quintessentia Magisterii. 341.* *4458.*

S. Cæcil. CYPRIANUS.

D. Opusc. de Mortalitate. 3767. *A.*
Simol. e figure de la Morte. 6848.

Ern. Salom. CYPRIANUS.

D. Analecta. 7213.
D2. Dissert. Eccles. de Christo. 267.* 324.

CYPRIEN de Sainte Angelique.

D2. La Guide des Pécheurs. 6250.

CYPRIEN de la Nativité de la Vierge.

D. Réflexions sur l'Eternité. 6782. *A.*
Bouclier de la Pieté chrestienne. 6835.
Le Monde saint. 6883.

S. CYRILLUS, Alex.

D. Apologia de duplici Natura Christi. 7383.

CYRILLUS Berrhoensis.

D. Censura Confessionis Cyrilli. 11.

CYRILLUS LUCARIS, Patriarcha Constantinop. *V.* LUCARIS.

D

D.

D. Le commencement de la Sagesse. 6326. *A.*

Le P. D.

D. Regles de la Discipline ecclesiastique. 6941.

D * * *.

D. Addition au Journal des Convuls. *3170.* 3174.*

D. C.

D. Sainte Curiosité, ou Questions sur la Relig. 346.

D. C.

D2. La honte de Babylon. 1536.

D. L.

D. Exercice d'une Retraite spirituelle. *6665.*

D. M.

D. Exercice de la Journée religieuse. 6563.

D. M. S. P.

D2. Religio Simonis Simonii. 2763.*

D. R.

D. La vie chrestienne. 4367.

D. R. B.

D2. Tractatus de Sacramentis. 2081.

D. V.

D. Traité contre le luxe des Coëffures. 4643.

Brandanus DAERIUS.

D2. Theses de Corpore & Sanguine Domini. 350.

Jean DAGONEAU.

D. Reveil des Chrestiens à la Vie religieuse. 7049.

DAGOUMER.

D. Lettre à M. de Soissons. 2297.

Jean DAILLÉ.

D2. Apologie pour les Eglises Reformées. 21.
Apologia pro Ecclesiis Reformatis. 22.
Lettres sur son Apologie. *21.*
Sermon sur le Pseaume LXXIV. *21.*
Créance des Perses sur les Images. 1106.
Lib. de Imaginibus, 1107.
Lib. de Cultibus Religiosis Latinor. 1109. 1497.
De Sacram. Confirm. & Extr. Unctionis. 1121.
Disputatio de Confessione auriculari. 1122.
Liber de Jejuniis, &c. 1213.
Liber de Pœnis humanis. 1220.
Lettre sur les Plaintes contre luy. *1241.* 1560.*
Disputatio de Fidei demonstratione. 1242.
Sermons divers. *1306.* 1306.* *1307.* 1307.* 1308. *1309.* 1309.* 1314. *1314. 1326.* 1561.
Abregé de sa Vie. 1309.* *2665.*
Apologia pro Synodis Protest. 2645.
Vindiciæ Apologiæ pro Synodis Protest. 2646.

D2. Disputatio de conciliandis Religionibus. 2679.

B. DE DAILLON.

D2. Examen de l'Oppression des Réformez. 1624.

Jacq. VAN DAM.

D. Le Pedagogue Chrestien. 6021.

Herm. DAMEN.

D. Doctrina S. Caroli de Pœnitentia. 4882.

Jodocus DAMHOUDERIUS.

D. Parœneses christianæ. 4267.

Petrus DAMIANUS.

D. Tract. contra Monachos proprietarios. 7016.

DE DAMVILLIERS. *V.* P. NICOLE.

Lamb. DANÆUS.

D2. Friderici Petri responsio de Naturis Christi. *100.* 104.*
Opuscula theologica. 759.
Comment. in Epist. ad Timotheum. 760.
Responsio de Trinitate. 760.* *765.*
Responsio de Cœna Domini. 760.* *764.*
Paratitla in S. August. tomos præcipuos. 761.
Responsio ad scriptum Lucæ Osiandri. 761.* 765. *765.*
Anti-Osiander. 761.* *765. 765.*
Comment. in libr. Sententiarum. 762.
Dialogus de Sortiariis. 762.* 764. *764.*
Demonstratio de Persona Christi. 762.* 926.
Methodus S. Scripturæ. 762.* *764.*
Theses de Oratione Dominica. 762.* 764. *765.* 926.
Physica christiana. 763. *771.*
Responsio de Ecclesia Dei. 763.* *764.*
Elenchus de Præsentia Carnis Christi. 763.* *1136.*
Tractatus de Anti-Christo. 764.
Assertio de Natura Christi. *764.*
Doctrina de Filio Dei Deo vero. 765.
Comment. in Epist. Joan. & Judæ. 766.
Loci communes theol. 767.
Isagoge de Dei donis erga Eccles. 768.
Explicatio Symboli Apostolici. 769.
Responsio ad disputationes Bellarmini. 770.
Ethica christiana. 772.
Apol. de Ador. Carnis Christi. 1135.* *1136.*

Hier. DANDINUS.

D. Ethica sacra. 4566.

DANIEL à Jesu. *V.* Joan. FLOYDUS.

DANIEL, Episc. Petrocorensis.

D. Theologia moralis. 4360.

DANIEL Vincentinus.

D. Sermones Quadragesimales. 5259.

Gabr. DANIEL.

D. Libri sex Controv. de divinæ Gratiæ Auxiliis. 544.
Défense de S. Augustin. 1353.
Traité de l'Efficacité de la Grace. 1418.
Dissert. & lettres sur la théologie Morale. 1419. 1420. *1420.* 1428. 1430—1434.
Réponse aux lettres Provinciales. 1583.
Lettres à M. l'Archevêque. 1937. *1937. A.*
Entretiens sur le Decret contre le Nouveau Testament. 1940.

Joh. DANNE.

D2. Meditationes & Preces. 2235.

Joh. Conr. DANNHAWERUS.

D2. Memoria Lutheri renovata. 68.* *2692.*
Disp. de Errore Apostolorum Christi. *116.* 253.*
Disputationes theologicæ. 128.
Muhammedismus in Angelis Euphratæis. *150.* *636.**
Apocalypsis Mysterii Apostolici. 163.* *319.*

D2. Theologia positiva. 192.
Tractatus de Divina Providentia. 245.* *2692.*
Hermeneutica sacra. 296.
Meletema de Miraculis. 319.
Reliquiæ Oniirocritarum Batavorum. *319.* 468.*
Doctrina de Sacramentis. 331.
Lib. Conscientiæ apertus. 415.
Deuteronomium Dannhaverianum. 416.
Hecdecas Homiliarum. 433.
Gorgias, Leontinus Sophista. 541.
Aletica sancta. *541.* 541.*
Hodomoria spiritus Calviniani. 591.
Colluvies Quackerorum. 634.* *2692.*
Disputatio de fato Flagelli Turcici. 636.* *2692.*
Illex & Obex Pacis Ecclesiarum. 637.
Prædamita utis, id est, Nemo. 638.
Mysterium Syncretismi detecti. 2687.
Hyæna Friburgica. 2692.
Divina Thearchia. *2692.*
Gamaliel Conciliator. *2692.*
Dial. pro Mysterio Syncretismi. *2692.* 2698.*
Diss. ad Collationem Carthagin. *2692.* *2699.**

J. B. DANTECOURT.

D. Usage des Langues non vulgaires dans le service de l'Eglise. 7908.
Remarq. sur le livre *Considerations sur les Lettres Circulaires.* 7921.
Défense de l'Eglise. 7965.

Nic. DANY.

D. L'Oratoire des Religieux. 7045.

Guil. DARELL.

D. Theses theologicæ. 1091.

J. DASSIER.

D. Discours sur la réponse de Casaubon à du Perron. *7719.* 7738.*

Lazare DASSIER.

D. Avent. 5463.
Sermons pour les Dimanches. 5464.
Sermons sur les Mysteres de N. S. 5465.
La Morale de l'Eucharistie. 5466.
Sermons sur les Mysteres de la Vierge. 5467.

Theodorus DASSOVIUS.

D2. Diss. Missam Malachiæ 1. non indicari. 362.* *564.*

Mich. DAU.

D2. Epistola de Atheismo. 643.

Charles DAUBUZ.

D2. L'Echelle de Jacob. 1552.

Joan. à DAVANTRIA.

D. Exegesis evangelicæ Veritatis. 7465.

Joan. DAVENANTIUS.

D2. Expos. Epist. Pauli ad Colossenses. 1826.
Prælect. de Controv. in theologia. 2274.
Determin. Quæstion. theolog. 2405.
Dissert. de Morte Christi & de Prædest. 2411.
Sententia de Pace Ecclesiæ. 2677.* *2678.* 2680.

Franç. DAVENNE.

D2. Recueil de Pieces diverses. 2802. *2802.*
Tragedie sainte. 2803.
Histoire du Tems, ou harm. de l'Amour. 2804.

Franc. DAVENPORTUS à Sancta Clara.

D. Opusc. de Immacul. Concept. *347.* 3807.*
Processus Miraculi à Christo patrati. 464.
Systema Fidei. 7364. *A.*
Tractatus de Prædestinatione. 7794.
Apologia Episcoporum. 8050.

DAVID, Hijo de Ishac.

D. Tr. del Temor divino. 6365. *A.*

Joan. DAVID.

D. Duodecim ſpecula. 5883.
Paradiſus Sponſi & Sponſæ. 5883. 6365. A.*
Pancarpium Marianum. 5883.
Radix, ſtirps & germen Errorum. 5883. A.
Veridicus Chriſtianus. 6861.
Occaſio arrepta. 6862.
Occaſio, Drama. 6862.
Libri ſex Tiletani de Veritate. 7358.

Petrus DAVID.

D. Summula de Prædeſtinatione. 1460.

Laur. DAVIDICO.

D. Labirintho de Pazzi. 6103.

Franc. DAVILA.

D. Diſſert. de Confeſſ. per Litteras. 4824.

L. DAURES.

D. L'Egliſe Proteſt. détruite par elle-même. 7966.

Jacq. DAVY, Card. DU PERRON.

D. Propoſitions ſur les marques de l'Egliſe. 7223. 7684.* D2. 1458. A. 1762.
Diſcours ſur le Pſeaume CXXII. 7694.
Conférence avec du Pleſſis. 7701.
Réfutation de l'écrit de Tilenus. 7703. 7703. A.
Répl. à la réponſe de quelques Miniſtres. 7716.
Lettre à Caſaubon. 7719. 7731.*
Traité de l'Invocation des Saints. 7739.
Répl. à la réponſe du Roy de la Grande Bretagne. 7757.
Examen du livre contre la Meſſe. 7761.
Œuvres diverſes. 7764.
Traité de l'Euchariſtie. 7766.
Réfut. des Object. tirées de S. Auguſtin. 7773.

Steph. DECHAMPS, *ſeu* DESCHAMPS.

D. Lib. de Hæreſi Janſeniana. 690. 691.
Tradition de l'Egliſe ſur le libre Arbitre. 1056.
Secret du Janſeniſme découvert. 1297.
Diſputatio de libero Arbitrio. 1444.
Reſponſio ad Theriacam Vinc. Lenis. 1446.
Quæſtio facti. 1538.

Joan. DECKERIUS.

D. L. Suſlyga, Theorem. de ortu & Morte Chriſti. 480.

Conrardus DECKERUS.

D2. Lib. de Stauroltatria Romana. 522. A.

L. C. DECKERUS.

D. Hiſtoria Janſeniſmi. 1084.
Apologia fecunda Panegyreos Janſenianæ. 1085.
Opuſcula Hiſtor. Polem. &c. 4990.

Georg. DEDEKENNUS.

D2. Controverſiæ Phil. Nicolai. 465.

Matthæus DEFENDUS.

D. Comp. reſolutionum Ant. Diana. 4734.

Sim. DEHAGUES.

D. Acte d'Appel de la Conſtitution. 2556.

Norbertus DELBECQUE.

D. Diſſolutio de Prædeſtinatione. 1467.

Alphonſe DELBENE.

D. Condamnation d'un Sermon du P. Craſſet. 658.

Franc. DELFAU.

D. Libri de Imitatione Chriſti. 5753.
Libri iidem Gerſeni aſſerti. 5753.

Claude DELIDEL.

D. Théo ogie des Saints. 1409.

DENHOFF. Card.

D. Inſtruct. Paſtorale ſur la Pénitence. 4877. 4878.

Le P. DENIS.

D. Conduite chreſtienne. 6905.

Jean DENIS.

D. Morale chreſtienne. 4320.

Maximil. LE DENT.

D. Liber de Attritione. 4141. 4141.* 4204.
Reſp. ad Xenium theolog. Fr. Farvaques. 4204.

M. J. DENYSE.

D. La verité de la Religion chreſtienne. 7184.

Tommaſo DEREHAM.

D2. Principi di Relig. Naturale. 2123.

Guil. DERHAM.

D2. Theologia Phyſica. 2394. C.
Théologie Phyſique. 2394. D.
Theologia Aſtronomica. 2394. E.
Théologie Aſtronomique. 2394. F.

Eduardus DERING.

D2. Collectio Sermonum de Religione. 2199.

David DERODON.

D2. Diſputatio de Suppoſito. 927.
Diſputatio de Libertate. 969.
Compendium Logicæ. 969.
Diſputatio de Atomis. 969.
Tombeau de la Meſſe. 1158.
Diſpute de l'Euchariſtie. 1159.

Alexis DESESSARTS.

D. Tr. de la venuë du Meſſie. 3714.
Défenſe ſur le retour d'Elie. 3715.
Sentiment de S. Thomas ſur la Crainte. 3745.

Poncet DESESSARTS.

D. Lettres ſur les Convulſions. 3217.
Apologie de Saint Paul. 3256. 3261. 3261.

Bern. DESIRANT.

D. Pieces ſur ſon Affaire en 1707. 1226—1230.
Epiſtolæ quatuor. 1319.

Jean DESLYONS.

D. Diſcours ſur le Roy-boit. 3939. 3940.
Dévotion à la Vierge. 3975.
Lettre. 6486. 6518.*

DESMAHIS. *V.* GROSTESTE.

Joſ. DESMARES.

D. Lettre à l'Archevêque de Paris. 1293.

Touſſaint DESMARES.

D. Cenſure de la Faculté de Rheims. 674.
Réponſe à M. de Chamillard. 721.
Les Peres vengez. 1294.
Conference avec P. de S. Joſeph. 1411. 1412.
Remontrance à M. Ollier. 1413.
Lettre touchant la Dévotion aiſée. 1489.

Jean DESMARETS de S. SORLIN.

D. Le Chemin de la Paix. 925.
Troiſiéme partie de la Rép. à l'Apol. de P. R. 982.
Quatriéme partie de cette Réponſe. 982.
La Religion du Serment. 4453.
Imitation de Jeſus Chriſt en Vers. 5790.
Inſtructions pour l'Oraiſon. 6025. 6449.*
Les Délices de l'eſprit. 6025.
Le Cantique des Degrez. 6025.
Le Cantique des Cantiques. 6025.
Moyen pour s'élever à la connoiſſ. des Perfections de Dieu. 6025.

Vinc. Franç. DESMARETS.

D. Mandement pour ſon Appel. 2778.

F. DESQUEUX.

D. Regle pour la Vie ſpirituelle. 5864.

Louis DESTAING.

D. Ordonnance ſur la Bulle d'Alexandre VII. contre les cinq Propoſitions. 762.

Joh. DEUTSCHMANNUS.

D2. Theologia poſitiva Adami. 130.
Diſputatio de libris apocr. S. Scripr. *150.* 299.*
Compendium Theologiæ Abelis. 209.
Analyſis compend. theologici. 210.
Panoplia Confeſſ. Auguſt. 242.

Will. DEWSBURY.

D2. Declaratio fidei Quakerorum. 2553. 2554.

Jean DEZ.

D. La Foy des Chreſtiens juſtifiée. 7259.
Réunion des Proteſtans de Straſbourg. 7958. 7959. 7981.

Chriſt. DIALITHUS.

D2. Lib. de exitu Affectarum Socini. 2510.

Antoninus DIANA.

D. Reſolutiones morales. 4739.

Nicolo DIAZ.

*D. Trattato del Giuditio univerſale. 6110.

Leopoldus DICRIUS.

D. Judicium adverſùs Anabaptiſt. *4151.* 8078.*

DIDAC.

D. Chemin royal de la Croix. 6559.

Edw. DIDOCLAVIUS.

D2. Altare Damaſcenum. 1975.

Gilles DIDON.

D. Réfut. de la Rép. de l'Evêque d'Angers. 2345.

L. Jo. DIECMANNUS.

D2. Schediaſma de Naturaliſmo. 2759. *A.* 2760.

DIEGO de Jeſus.

D. Obras ſpirit. de Juan de la Cruz. 6260.

Fr. DIEGO Niſeno.

D. Vida de S. Baſilio. 6274.

Franc. DIEGO.

D. Vita Ludovici Granat. 6242.

Corn. DIELMAN.

D. Libri de Spiritibus, &c. 5920.

Gregorius DIELT.

D. Theſes de Legibus. 4428.

Petrus DIERKENS.

D. Exercitia ſpiritualia. 5927.
Tractatus de Vita contemplativa. 5928.

Henr. A DIEST.

D2. Theologia Biblica. 865.
Conciones. 1296. 1297.
Funda Davidis. 1483.
Collatio Doctrinæ Papiſticæ. *1483.* 1488.*

Samuel DIESTIUS.

D2. Lib. de Controverſiis Evangelicorum. 1499.

Cunr. DIETERICUS.

D2. Epitome catechetica, Latinè, Germanicè. 424.

D2. Analyſis Evangeliorum Dominicalium. 434.

Phil. DIEZ.

D. Tr. para los Actos eelebr. en la Yglefia de Dios. 3919.
Conciones in Evangelia anni. 5329.

Matthæus DIFKOVITTZ DE JESCHALAC.

D. Sermones ſup. Evang. Feſtorum dierum. 5638.

DIONYSIUS Carthuſianus ex Rickel. *V.* Dioni DE LEUVIS.

DIONYSIUS Ciſtercienſis, Junior.

D. Quæſtiones in librum Sententiarum. 114.

F. DIROYS.

D. Preuves pour la Religion chreſtienne. 7349.

DISE.

D2. Moyens pour la réunion des deux Religions. 2708.

Homfroy DITTON.

D. La Religion chreſtienne démontrée par la Reſurr. 7242.

Dan. DIURBERG.

D2. Examen de indifferentia Ciborum. 407.

Henr. DODWELL.

D2. Tractatus de Sacerdotio. 1952.
Tr. de Eccleſiis non-Conformiſtarum. 2027.
Communio occaſionalis. 2096.
Annales Paulini, &c. 2359.

Clemens DOLERA, dictus Monilianus.

D. Inſtitutiones theologicæ. 340.

Giov. DOMENICO, Card.

D. Tr. della Charita. 4592.

Dominicus DE DOMINICIS.

D. De Sanguine Chriſti, &c. 484.

Jacques DE SAINT DOMINIQUE.

D. Differt. ſur les Rits de la Communion. 3922.

Marc. Ant. DE DOMINIS.

D2. Sermon. *1300.* 2182.
Scogli del Naufragio chriſtiano. 2228.*
Ecueils du Naufrage chreſtien. *1540.* 2228.*
Réponſe au livre de M. de Condom. *1579.*
Predica dell' Avento. 2182.

Gregorius DONATUS.

D. D. Thomæ Summa theolog. 152.

Chriſtoph. DONAWERS.

D2. Controv. inter Lutheran. & Calvin. 2676.* *2678.*

Joh. DONNE.

D2. Βιοθανατος, Mors violenta. 2150.
Sermones. 2195.

M. Elzear DORAISON, Sieur DE THORAME & D'ANTRAGUES.

D. Etat de l'Egliſe Militante. 7348.
Catalogue des Souverains Pontifes. *7348.*

Petrus DORBELLUS.

D. Sermones ſuper Quadrageſimam. 5274.

Pierre DORÉ.

D. Dyal. ſur la Foy, Eſpet. & Amour de Dieu. 4572.
L'Arche de l'Alliance nouvelle. 7491.

Jean DORISY.

D. Rép. au Catéchiſme de la Grace. *746.*

Jo. Georg. DORSCHEUS.

D. Annot. in lib. Arndii de Chriſtian. 7198.

D2. Differt. de voluntate Dei, &c. 122.* 539.
Differt. theologicæ. 123.
Aphorismi theologici. 124.
Admiranda Mortis J. C. 262.
Differt. de Authoritate Eccleſiæ. 262. 304.*
Differt. de Spiritu, Aqua & Sanguine. 262. 262.*
Exercitatio de Cœna Domini. 262. 356.*
Tunica Chriſti inconſutilis. 262.* 403.
Differt. de Spiritu Sanctio. 268.
Septenarius ſingularium Angelicorum. 269. A.
Collatio ad Concilium Francof. 307.
Collatio ad Concilium Sirmienſe. 307.
Sceletomania Pontificia. 318.
Interventio pro Myſteriis S. Trinitatis. 534.
Expoſ. adverſùs Theol. Mogunt. 539.
Latro Theologus & Theologus Latro. 653.

Franç. DOSCHES.

D2. Abregé de l'Arſenal de la Foy. 12. 2800. 2804.*

Louis DOUCIN.

D. Inſtruct. pour les Nouveaux Convertis. 7942.

Thomas DOUGLAS.

D2. Vitis degeneris. 2071.

Franç. DOUJAT.

D. Sentimens du Chreſtien dans la Captivité. 6037.
Le Tréſor caché. 6302.
Entretien de Dieu avec l'Homme. 6797. 6822.*
Penſées tirées des Peres de l'Egliſe. 6797.

Chriſt. DOW.

D2. Regim. Epiſcopale Eccl. Angl. 1976.

Georg. DOWNAME.

D2. Dignitas Epiſcopalis. 1967.* 2298.
Defenſio dignit. Epiſcop. 1970.
Sermones duo. 2053. 2298.
Tractatus de Libertate chriſtiana. 2100.* 2298.
Lectio ſuper XV. Pſalmum. 2154.* 2298.
Sanctuarium Chriſtianorum. 2228.* 2298.
Tractatus de Antichriſto. 2298.

LE DOUX.

D. Rémontrance aux Curez de Paris. 2325.

Pierre DOZENNE.

D. La Morale de Jeſus Chriſt. 4348.

DOZOLT.

D. Tractatus de Corpore Chriſti. 4150.

Joan. DRACONITES.

D2. Comm. evangelici de Jeſu Chriſto. 2821.

Juſtus à DRANSFELD.

D2. Henr. Tollen Epitome theologiæ Moralis. 379.

Guy D'RAPIER.

D. Regles ſur le Droit Epiſcopal. 1854.
Lettres à M. de Marca. 1855.

Joh. Gabr. DRECHSLERS.

D2. Quæſtio de Sanguine Chriſti. 254.

Charles DRELINCOURT.

D2. Nullitez prétenduës de la Réform. de l'Egliſe. 26.
Deſcente de Jeſus Chriſt aux Enfers. 943.
Traité de la Foy des Eſleus, &c. 999.
L'honneur dû à la Vierge. 1013—1016.
Triomphe de l'Egliſe ſous la Croix. 1048.
De l'honneur dû aux Rois. 1221.
Le Miniſtere de l'Evangile. 1313.
Le bonheur de la Paix. 1313.* 1314. 1314.
La Bourgeoiſie du Ciel. 1313.
Sermon ſur S. Jean. 1314.
Sermons divers. 1315.
Sermon ſur la Paix. 1317.
Conſolation contre la Mort. 1374—1376.

D2. Les Viſites charitables. 1377.
Jubilé des Egliſes Réformées. 1553.
Le Combat Romain. 1554.
Cauſes de la ſéparation des Proteſtans. 1564.
Dialog. ſur le ſervice des Egl. Réformées. 1569.
Ses dernieres Heures. 1569.
Défenſe de Calvin. 1574.
Abregé des Controverſes. 1577. 1577. A.
Lettres ſur l'Epiſcopat d'Angleterre. 1995.* 2417.

Aloyſius DREWS.

D. Armamentarium. 6878.

Hieremias DREXELIUS.

D. De vitiis Linguæ. 4671. A.
Opera omnia. 5907.
Nicetas. 5908.
La Voye qui conduit au Ciel. 5909.
L'avant-Coureur de l'Eternité. 5910.
L'Ange Gardien. 5911.

Joan. DRIEDO A TURNHOUT, *aliàs* NYSS.

D. Opera theologica. 299.
Lib. de Eccleſiaſt. Scripturis. 299. 3842. 3842.*
Lib. de Captiv. & Redempt. Generis humani. 299. 522.*
Liber de Gratia. 299. 556.*
Liber de lib. Arbitrio. 299. 556.*
Liber de Libertate chriſtiana. 299. 556.*

Giuſ. Maria DROLA.

D. Tributo di varii oſſequii in onore di S. Giuſeppe. 6433.

Petrus Lamb. LE DROU.

D. Differt. quatuor de Contritione. 4892.
Conſut. diſcuſſ. theol. Auguſt. Michel. 4899.

DE DRULHE.

D. Triomphe de la Conception de la Sainte Vierge. 3830.
Traité de l'Egliſe. 3863.

Fronton DU DUC.

D. Fautes dans le livre de l'Euchariſtie de du Pleſſis. 7691.

Jean LE DUC.

D. Le Voile du Temple Judaïque viſible au Temple de Charenton. 7804. 7848.*

Pierre DUDERÉ DE LA BORDE.

D. La Vérité triomphante de l'Erreur. 8006. A.

Andr. DUDITHIUS.

D2. Quæſtio ubi Eccleſia inventa ſit. 1022. 1022.
Epiſt. de Hæreticis. 1237.
Orationes habitæ in Concilio Tridentino. 1687.
Apol. pro Conjugii libertate. 1687.

Henr. Maria DUDONE.

D. Dio ſolo. 6158.

A. DUIRCANTS.

D2. Hiena mortem appetens. 2473. 2603.*

Mart. DUNCANUS.

D. Conſutatio Anabaptiſticæ Hæret. 8079.

Franc. DUNELLI.

D. Diſcorſi ſopra il SS. Sacramento. 6181.

Corn. DUNGANUS.

D2. Repet. theſ. Junii de Prædeſtinatione. 979.

Joan. DUNS, Scotus.

D. Diſtinct. in Sententias. 83—86.
Opera omnia. 256.

Jacq. DUPRÉ.

D. Doctr. Héretique ſur la Primauté du Pape. 1831.

D. Conference avec les Miniſtres de Nantes. 7657.

Joh. DURÆUS.

D. Conſut. reſp. Withakeri ad Rat. Campiani. 7147.
D2. Sententia de Pace Eccleſiæ. 2678.
Declaratio de Pace Eccleſiæ. 2678. 2679.*
Conſultatio de Pace Eccleſiæ. 2678. 2681.*
Collatio de Conc. inter Proteſt. 2678. 2703.*
Prodromus Irenicorum tractatuum. 2694.

Barthol. DURAND.

D. Clypeus theologiæ Scoti. 260.

Jean DURAND.

D. Les Caracteres des Saints. 5446. 5447.

Jacq. DE DURAND.

D. Défenſe de la Confeſſion des Egliſes Réformées de France. 7745.
D2. Sermons divers. 1349.

DURANDUS à Sancto Portiano.

D. Libri quatuor lib. Sententiarum. 92.

Guil. DURANDUS.

D. Rationale Divinorum Offic. 4700.

Jacq. Imb. DURANT.

D2. Sermons. 1300. 1300.* 1531.

Sam. DURANT.

D2. Méditations ſur les Afflictions. 1393.
Sermons. 1531.

Conſalvus DURANTUS.

D. Revelationes S. Brigittæ. 5708. 5709.

Joh. DURELLUS.

D2. Vindiciæ Eccleſiæ Anglicanæ. 42.

Jac. DURFELDUS.

D2. Diſputatio in Apocal. 170.* 352.

Jean DURY.

D2. Lettre ſur l'Etat de la Relig. en Angleterre. 1992.

Dan. DUSERT.

D2. Son Abjuration. 1314. 1575.*
Declaration contre ſon Abjuration. 1314.

P. DUVAL.

D. Ouvrage de la Grandeur de Dieu. 403.*

Andr. DUVALLIUS.

D. Comm. in Summam D. Thomæ. 211.

Franc. DUYSSELDORPIUS.

D. Tractatus de Matrimonio. 4945.

Dan. DYK.

D2. La Sonde de la Conſcience. 2135.

Proſp. DYSIDÆUS. V. Fauſtus SOCINUS.

Joan. DYTENBERGIUS.

D. Libri duo contra Judicium Lutheri de Votis. 7430. 7441.*

E

E. B.

D2. Vita Rob. Bolton. 2197.

E. B. J. C. W. D. H. S. Voyés Will. DEWSBURY.

E. B. S. M. R. D. Voyés BOURDAILLE.

E. H.

D. Inſtitutiones Pietatis. 2584.
Inſtructio Puerilis. 2590.

D'EAUBONNE.

D. Lettre au ſujet de Madame Mol. 3277.

Joh. Phil. EBELIUS.

D2. J. Schroderi, Thronus Chriſti. 259.

Mich. Leontius EBERLEIN.

D. Pericardium Cordis Jeſu. 6370.

Joan. Georg. ECCARDUS.

D. Catecheſis Theotiſca. 5139.

Joan. ECCIUS.

D2. Propoſitiones contra Bodenſteyn. 63.* 64.
Invectio. 64. 2604.*
Conciones in Epiſt. ad Romanos. 824.

Jacobus ECHARD.

D. Summa D. Thomæ vindicata. 235.

Henr. ECHARDUS.

D2. Tractatus de Deſcenſu Chriſti ad Inferos. 260.
Scopæ diſſolutæ. 1651.

Abrahamus ECHELLENSIS.

D. Epiſtolæ ad J. Morinum. 30.

Gottlieb. ECHSTEIN.

D2. Diſſertatio de Prophetia. 150. 269. A.*

Tob. ECKARDUS.

D. Non-Chriſtianorum de Chriſto Teſtimonia. 7370.

Joan. ECKIUS.

D. Diſputationes adversùs Carolostadium. 7415.
Libri duo de Pœnitentia. 7415. 7418.*
Replica adversùs ſcripta fecunda Buceri. 7415. 7631.* 7631.
Diſputatio cum Luthero. 7416.
Libri de Primatu Papæ. 7418.
De non tollendis Imaginibus. 7419.
Homiliæ adversùs Lutherum. 7419.* 7422.
Loci communes adv. Lutherum. 7420. 7421.
Homiliæ de Sanctis. 7422.
Reſponſio Articulorum Zuinglii. 7444. 7631.*
Apologia adversùs Bucerum. 7631.* 7631.

Joan. EDERUS.

D. Aureum Vellus chriſtianæ Congregationis. 7537.

Alexis D'EDESSE.

D. Diſcours ſur la Conference de Saint Veze. 7707. 7751.*

Rogerus EDGEWORTH.

D2. Conciones. 2180.

EDMUNDUS, Archiep. Cant.

D. Speculum Eccleſiæ. 5684.

Jonathan EDWARDS.

D2. Antidotum contra Socinianiſmum. 2374.

EDWARDUS, Epiſc. Conventr.

D. Religionis chriſtianæ Defenſio. 7238.

EDWARDUS VI. Rex Angliæ.

D2. Catechiſmus brevis. 2169.

Thomas EDWARDUS.

D2. Antapologia. 2406.

Sebaſt. EDZARDUS.

D2. Excerpta ex Confeſſ. Saxon. 239.* 611.
Schediaſma de Gratiæ termino. 270. 272.*
Conſutatio de Ratione unionis, &c. 324. 2731.*
Defenſio Exorciſmi. 326.
Pelagianiſmus Calvinianorum. 611.
Manichæiſmus Calvinianorum. 611. 611.*

D2. Admonitio de Cæremoniis. *611. 611.**
Vindiciæ librorum Symbolicorum. *611. 612.**

Steph. EDZEKIUS.

D2. Prima Veritas defensa. 2483.

Georg. EGLISEMMIUS.

D2. Crisis Vorstiani responsi. 978.* *1684.*

Philastrius EHRE-GOTTH, h. e. Honora Deum.

D2. Anti-Frimelius. 469.*

Statius EHRENBERGERUS.

D2. Dissert. de seductione Adami. 269. *A.** 282. *282.*
Tractatus de statu Animæ. 282.

Petrus EINARSSON.

D2. Soliloquia Animæ. 454. *D.*

Theod. ELEUTHERIUS.

D. Libri sex Controv. de Auxiliis Gratiæ. 544.

ELIA, Patriarcha Babylonis.

D. Epistola Synodica. *7284.*

Joan. Baptista ELIANUS.

D. Institutiones christianæ. 5118.

Phil. Ludwigus ELICHIUS.

D. Libri tres de Miseria Hominis. 6695.

Gerard. ELIGII.

D. Virgæ Lud. Schlaaffio transmissæ. 7719.* *7741.*

Franc. Janssens ELINGA.

D. Authoritas D. Thomæ de Concept. M. V. 3818.
Lector Jubilatus. 3819.
Cribratio Vocabularii Petri de Alva. 3820.

Jo. ELIS.

D2. Defensio Articulorum Ecclesiæ Anglicanæ. 1851.
Clavis Fidei. 2158.

Edm. ELISIUS.

D2. Summum Bonum. 1881.

S. ELIZABETHA.

D. Revelationes. 5710.

ELIZABETHA, Reg. Angliæ.

D. Edictum in Catholicos. 8013. 8014.
Le même en François. 8015.
Concertatio Eccles. Cathol. in Anglia. 8016.
D2. Conciones & Homiliæ editæ. 2193. *A.* B. 737. 750.

Mich. DE ELIZALDE.

D. Opera Moralia. 4416.
Forma veræ Relig. quærendæ. 7154.

Louis ELLIES DU PIN.

D. Méthode d'étudier la Théologie. 65.
J. Gersonii Opera. 274.
Gersoniana. 274.
Ecrit sur la signature du Formulaire. 1180.
Histoire du Jansenisme. 1908.
Lettre sur l'Enregistrement de la Bulle. 2019.
Défense de la Censure des Mémoires de la Chine. 4084.
Préface du livre de la Nécessité de la Foy. 4579.
Traité sur l'Amour de Dieu. 6362.
Dialogue posthume de la Bruyere. 6516.
Traité de la Doctrine chrestienne. 7179.

Thomas ELLWOOD.

D2. Fictio non Christianismus. *2578.*

E. ELWAL.

D2. Sermon des Quakers. 2602.

Thomas ELYSIUS.

D. Piorum Clypeus. 7345.
Libellus de Potestate Summi Pontificis. 7432.
Clypeus Catholicæ Ecclesiæ. 7433.

EMANUELE di Giesu Maria.

D. Fiori del Carmelo. 6179.

S. EMONERIUS. *V.* Th. RAYNAUDUS.

Charles L'EMPEREUR Christophile.

D. Secret de la Réunion chrestienne. 7811. *A.*

Christoph. EMPOCOMETA.

D. Enchiridion de Processu Spiritus Sancti. 26.

Henr. Ascanius ENGELCKE.

D2. Dissert. de Socinianismo. 623.

Henr. ENGELGRAVE.

D. Lux evangelica sub velo Emblem. 5340. 5661. 5662.

Paulus Matthias ENGELS.

D2. Epist. de Gratiæ termino. *270. 270.**

Georg. ENJENDINUS.

D2. Explic. de Trinitate. 2487.

Joh. J. ENJENDINUS.

D2. J. Cocceii Disp. de Via salutis. 784.

Joh. Theod. ENSLINUS.

D2. Flosculi Evangelici. 443.

Joan. ENTICK.

D2. Evidentia Christianismi. 1884. *C.*

Gerhardus EOBANUS.

D2. Conciones. 1294.

S. EPHREM.

D. Discours sur la Mort d'un Amy. 6820.

André EPICIME.

D2. Traité de la Cêne & de la Messe. 1135.* *1515.*

Le P. EPIPHANE LOUIS.

D. Lettres spirituelles. 6642. *A.*

Sim. EPISCOPIUS.

D2. Opera theologica. 807.
Responsio de Regula fidei. 808.
Epistolæ theologicæ. 1704. 1704. *A.*

Desiderius ERASMUS.

D. Liber de Præp. ad Mortem & Epistolæ. *3765. 6806.**
Le Mariage chrestien. 4958.
Le Mépris du Monde. 5845.
Manuel du Soldat chrestien. 6914.
Judicium de novo Evangelio. 7577. *A.** *7579.*
D2. Epistola de Causa Lutheri. *64.*
Julius, Dialogus. 485—487. 488.* *512.*

August. ERATH.

D. Conciliatio Prædeterm. Physicæ. 1414.

Vitus ERBERMAN.

D. Anatomia Calixtina. *7596. 7607.**
Ἐιρηνικὸν Catholicum Helmestadiensi oppositum. 7608.

Bernardinus ERETINUS.

D. Disc. de Usuris Judaïcis. 4504.

Ericus ERICI.

D2. Catechismus, Finnonicè. 426.

ERNESTUS,

ERNESTUS, Hassiæ Landgravius.

D. Rationes Protestantes cum Romano-Catholicis conciliandi. 7520.
Lettre aux quatre Ministres de la R. P. R. de Paris. 7867.
D2. Litteræ de Orthodoxia Eccles. Rom. 304.* 2796.

Hern. ERNSTIUS.

D2. Comm. de studiis diebus Festis conven. 403.

Ferdinandus DE ESCALANTE.

D. Clypeus Concionatorum. 5648.

Ant. DE ESCOBAR & MENDOZA.

D. Tomus I. Theologiæ moralis. 4295.
Lib. Theologiæ moralis. 4735.

Franc. DE ESCOVAR.

D. Sermam fun. de D. Duarte. 5632.

Marina DE ESCOVAR.

D. Effigies Jesu Christi. 475.

Joh. ESKUCHE.

D2. Miscellanea sacra. 1736. 1737.

Jean D'ESPAGNE.

D2. Erreurs populaires sur la Religion. 863.
Manducation du Corps de Christ. 863. 1153.*
Merveilles de Dieu, &c. 947.

Martinus DE ESPARZA.

D. Cursus theologicus. 4344.

Bern. Zeger VAN ESPEN.

D. Motif de Droit. 1088.
Resp. de Ordinat. Episcop. 1271.

Claud. ESPENCÆUS.

D. Libri VI. de Continentia. 4647.
Comm. de Languore spirituali. 6477.
Tr. en forme de Confer. avec les Ministres. 7657. 7659.*
Apol. contre deux Conferences avec les Ministres. 7667.

Nic. ESSCHIUS.

D. Exercitia divina. 5711. 5867.
Les mêmes en François. 5716. 5717.
Les mêmes en Italien. 6775.

Andr. ESSENIUS.

D2. Systema Theologiæ. 871.
Compendium Theologiæ. 872.
Defensio Concilii de Canonicatibus, &c. 1080.
Dissertatio de Moralitate Decalogi. 1231.
Synopsis Controv. theol. 1415.
Triumphus Crucis. 2543.

D. ESTEIUS.

D2. Oratio de certitudine salutis. 979.* 1684.

Diego DE ESTELLA.

D. L'Œuvre de la vanité du Monde. 6207.
Meditationi. 6776.

J. B. ESTENHUSIUS.

D2. Epistola de Jure feciali divino. 2728.

Gabr. DE S. ESTEVEN.

D. Mand. sur la condamnation du livre *des Maximes des Saints*. 6520. 1.

Guil. ESTIUS.

D. Comm. in libr. Sententiarum. 135—137.
Orationes theologicæ. 305.

Ægid. ESTRIX.

D. Diatriba de Sapientia Dei. 428.
Apologia pro Summo Pont. 428. 7615.*
Doctr. Theologorum de Fide. 428.
Difucid. de Fide imperfecta quorumdam Hominum. 428. 4576.*

Nic. ESTWICK.

D2. Sermo in Obitum Rob. Bolton. 2197.

D'ETTEMARE.

D. Mémoires sur la Constitution. 2078.
Lettre sur les Lettres du P. la Taste. 3143. 3144.
Mémoire sur le Systeme des Discernans. 3241.
Eclaircissemens sur la Crainte. 3732.

EVAGRIUS.

D. Lib. de Peste. 3883.

Andreas EUDÆMON JOANNES.

D. Apologia pro Garneto. 8013. 8031. 8032.
Epistola ad Amicum. 8013. 8034.*
Disput. de Antichristo. 8024.
Resp. ad Exerc. Casauboni. 8032. 8034.*
Resp. ad Torturam Torti. 8033.
Confutatio Anti-Cotoni. 8034.
Epistola ad Barclaium. 8034.
Castigatio Apocalypsis Apocalypseos. 8034.
D2. Increpatio de infami Parallelo. 1971.

F. D'EUDEMARE.

D. Tapisseries sacrées. 5406.

Jean EUDES.

D. Le bon Confesseur. 4832.
La Vie de Jesus dans les Ames chrest. 6375.
L'Enfance de la Mere de Dieu. 6422.

EUGENIUS Brugensis.

D. Ultima Vox innocentiæ. 1304.

EUSEBIUS Romanus. *V.* Phil. LE PRIEUR.

EUSEBIUS PAMPHILUS.

D2. Pauli III. Consilium pro Lutheranis. 489.* 673.

EUSTACHE de la Conception.

D. Méditations. 6748.
Réflexions sur les Evangiles. 6787.

David EUSTACHE.

D2. Réponse au Traité de l'Eglise. 1034.
Sermons divers. 1312.* 2648.
Point de la Position d'un corps en plusieurs lieux. 1567.
Lettre du Synode de Loudun. 2648.
Sermon sur l'Ecclesiaste. 2648.
Sermon sur *Ceci est mon Corps*. 2648.
Sermon sur la Passion de Jesus Christ. 2648.

EUSTACHIUS à Sancto Paulo, Asseline.

D. Theologia de Deo, &c. 409.

EUTHYMIUS Zigabenus.

D. Alexii Comneni Panoplia. 22.

Francesch EXIMENES.

D. Libre dels Angels. 507.
Livre des Saints Anges. 508.

Joh. Henr. EXTERUS.

D2. Methodus catechetica. 154. 423.*

Michael EYRL.

D. Poëta theologicus. 4362.
Confessarius ruralis. 4362.

F

DE F***.

D. Lettre sur le Journal des Convulsions. 3173.

F. Æ. G. D. B.

D. Rhetor. eccleſiaſt. Sim. Fontani. 5156.

F. A. E. M.

D. Remontr. aux Dames ſur les Ornemens diſſolus. 4637.

F. C.

D. Méditations. 6731.

F. D. L. M.

D2. Examen ſur les Marques de l'Egliſe. 1522.

F. F. D. R.

D. Lettre de N. S. à l'Ame devote. 5885.

F. J. D. P. P.

D. La Délegation des Religieux. *5197.*

F. J. P. D. C.

D. Pſalmodie inter. de l'Office de la Vierge. 6426.* B. 892.
Direction à l'Exercice de la Religion. 6466.

F. M.

D. Traité de la Providence ſur le Miracle des cinq Pains. 4346.

F. M. C.

D. Jeſus Chriſt converſant avec les Hommes. 6898.

F. M. M.

D2. Otium Hyemale. 2732.

Ægidius FABER.

D. De vocatione ad Statum eccleſiaſt. 6927.

Franc. Xaver. FABER.

D. Compendium de Caſibus reſervatis. *4775.*

Honoratus FABER.

D. Summula theologica. 354.
Dial. de Opinione probabili. 4462.
Conringii Concuſſio excuſſa. *7610.* 7857.*

Jac. FABER, Moſinenſis.

D. Hyperaſpiſtes pro ſacrificio Miſſæ. 7651.

Jac. FABER, Stapul.

D. Contemplationes Lullii. 5696.
Libri de Laudibus Mariæ, &c. *5696.*
Contemplationes Idiotæ. *5719.*
Confutatio Legis Mahometanæ. *7271.*
Lib. de Vita Turcorum. *7271.*

Joan. FABER, Eccleſiæ Lindenavienſis Paſtor.

D2. Tr. de Judice Controverſorum dogmatum. 521.

Joan. FABER, Helvetius.

D. Homiliæ de Miſeria Vitæ humanæ. 5187.
Opuſcula. 7344.
Lib. de Mandatis Impp. adverſus Hæreſes. *7444.* 7464.*
Sermones. 7463.
Operum pars tertia. *7463.*
Homiliæ de tempore. 7464.
Defenſio adverſus Balth. Pacimontanum. 8078.

Joh. FABER ab Haylbrun.

D. Lib. de Miſſa Evangel. 4158.
Richardi Opuſculum de emendatione Peccatoris. 5704
Sermones de Euchariſtia. 7449.* *7494.*
Fructus quibus dignoſcuntur Hæretici. 7494.

Petrus FABER.

D. Dodecamenon. 424. 425.

Carlo DE FABRI.

D. Scudo di Chriſto. 6129.

Andr. FABRICIUS.

D. Harmonia Confeſſ. Auguſt. 7530.

Gabr. FABRICIUS.

D. Reſp. ad Bezam. *7642.* 7662.*

Jac. Coſma FABRICIUS.

D. Notæ ſtigmaticæ. *8071.*

Joh. FABRICIUS.

D2. Amœnitates theologicæ. 131.
G. Forbeſii confid. de Juſtificatione. 1913.

Joan. FABRICIUS MONTANUS.

D2. Dial. de Providentia divina. 914.* *2088.*

Joh. Lud. FABRICIUS.

D2. Opera omnia. 702.

J. Scobaldus FABRICIUS.

D2. Unitas Eccleſ. Britan. 2024.

Theodoſius FABRICIUS.

D2. Lutheri Loci communes. 67. 68.

Steph. FABRITIUS.

D2. Conciones ſacræ. 1291—1293.

Sebaſt. FACIUTA.

D. Orationes de Natura Angelorum. *470.* 509.*
Lib. de Vita Clericorum. *470.* 509.*
Orationes variæ. *470.* 509.*

Steph. FACUNDEZ.

D. Tract. in v. Eccleſiæ Præcepta. 4437.
Apol. Tract. de Ovorum eſu. 4659.

Joan. FAES.

D2. Lib. de Hebdomade magna. 322.
Chriſtus incœnatus. 360.
Obelus, Peregrinitati Communionis peregrinæ Tillemannianæ fixus. 361.*
Anatome Bullæ Jubilæi univerſalis. 569.

Sebaſt. FAGEUS.

D. Flores eccleſiaſt. Elocutionis. 5647.

Proſperus FAGNANUS.

D. Comm. in cap. *Ne innitaris.* 4468.

Hippol. FALCO.

D. Narciſſus ad Fontem. 5962.

Jean FALCONI.

D. Œuvres Spirituelles. 6284.
Lettre à une Fille. *6358.* 6475.*
Notre Pain quotidien. 6562.

Joan. FALDO.

D2. Quakeriſmus non eſſe Chriſtianiſmus. 2573.

Will. FALKNER.

D2. Chriſtiana Fidelitas. 2035.
Vindiciæ Liturgiarum. 2073.* 2075. *2075.*
Libertas Eccleſiaſtica. 2075.

Seb. Ammianus FANESTER.

D. Inſtitutio Virtutum & Vitiorum. 4554. 4560.

Proſpero FARAUDI.

D. Imitatione di Chriſto. 5791. 5792.

Galenus FARELLUS.

D2. Diſſert. de noviſſimis in Belgio Litibus. 906.

Joh. FARGHARSON.

D2. R. Stock, Vox Joannis Bapt. 2085.

Matthias FARINATOR.

D. Liber Moralitatum. 5804.

Ant. FARINDON.

D2. Sermones. 2208. 2209.

Ant. FARINERIUS.

D. Sermones de Peccatis. *5283.*

Franc. FARVAQUES.

D. Queſtio de Attritione. 1532.
Opuſcula de Sacramentis. 4116.
Xenium theolog. de Pœnitentia. 4141.* *4204.*

Paulus FASSEAU.

D. Authoritas Philalethis, contra Præmotiones Phyſ. 1389.

C. FASTING.

D2. Specimen de Providentia divina. 246.

Bernardino FATTORIO.

D. Conſolatoria in la Morte della ſua Nep. *6101.*

Jean FAUCHER.

D2. Zacharie, ou ſainteté du Mariage. 1171.

Mich. LE FAUCHEUR.

D2. Méditations chreſtiennes. 1392.
Tr. de la Cêne. 1558.

FAVIER.

D. Lettres ſur la Confidence. 2951. 2952.
Lettres ſur M. de Beſcherant. 3159.

Chr. FAVONIUS.

D2. Epigrammata & Dialogi. 511.

FAVRE.

D. Sa Rétractation à l'article de la Mort. 2476.

Jac. LE FAVRE.

D. Acta de Ritibus Sinenſium 4011.

Joh. FAUSTIUS.

D2. Examen Theologiæ Gentilis. 137.* *2630.*

Iſaacus FAUSTIUS.

D2. Irene Siren. 2629.
Def. hujuſce libri. 2630.

FAUVEL.

D. Déclaration ſur certaines Propoſitions. 2835.

Pierre And. DE FAUVEL.

D. Traité de l'Oraiſon mentale. 6452.

J. G. DU FAY.

D. Sermons pour le Careſme. 5574.

Pierre FAYDIT.

D. Conform. des Egl. de France avec celles d'Aſie. 48.
Traité de la Trinité. 437.

Dan. FEATLEY.

D2. Defenſio libri *Via tuta.* 2103.
Stricturæ in Lyndo-maſtygem. *2103.*
Clavis myſtica, ſeu Sermones. 2189.
Conciones. 2204.
Ancilla Pietatis. 2238.
Piſcator Romanus. 2322.
Appendix piſcatorio reti. 2322.
Sacrilegium Rom. Eccleſiæ. 2322. 2323.*
Diſputatio adversùs Anabaptiſtas. 2379.

Guſt. Frid. FECHTIUS, Filius.

D2. Jo. Fechtii Lectiones theolog. 143.

Joan. FECHTIUS.

D2. Philocalia ſacra. 134.
Lectiones theologicæ. 143.
Diſputatio de termino Gratiæ. 270.
Aph. de ordine & modo Gratiæ. 270.* *2733.*

D2. Critica in Arnoldi Criticam. *271.* 664.*
Examen de vera Dei Eccleſia. *271.* 338.*
Conſideratio de ſtatu Damnatorum. 284. 285.
Tract. de origine & ſuperſtitione Miſſarum. 572.
Noctes chriſtianæ. 658. 660.
Schediaſmata ſacra. 659. 661.
Hiſtoria Colloquii Emmendingenſis. 2623. 2624.

André LE FÉE.

D. Idée des Prédicateurs. *5177.*

Albert. Zum FELDE.

D2. Analecta Diſquiſitionum de Rebus ſacris. 671.

FELIBIEN, Archid. de Chartres.

D. Lettres ſur le *Pentateuchus hiſtoricus.* 1737. *H. I.*

FELICIANUS.

D. Tractatus de Prædeſtinatione. 574.

Franc. FELIX.

D. Principium Complutenſe. 263. 418.
Tractatus de Verbi Incarnatione. 449.

Simo FELIX.

D. Muſcæ morientes, &c. *7597.*

FELLON.

D. Traité de l'Amour de Dieu. *5992. B.*

Ant. LE FELON.

D. Converſio Peccatoris. 4841.
La Converſion du Pécheur. 4846.

Audoenus FELTHAM.

D2. Reſolutiones theologicæ. 2425.
Luſoria. *2425.*

M. E. FENELL.

D2. Mémoire ſur les Ordinations des Anglois. 2051.

FENELON. *V.* Franç. DE SALIGNAC.

Jean Leonard DE FENIS.

D. Controverſes familieres. *7923.*

Dudleius FENNERUS.

D2. Sacra Theologia. 2230.

Wil. Erneſtus FENTZELIUS.

D2. Exercitationes ſelectæ. 133.

Louis FERAUD.

D. Progrès de l'Ame chreſt. dans la Vie inter. 6058.
Conſider. ſur les Myſteres de la Vierge. 6780.

FERDINANDUS I. Roman. Rex.

D. Summa Doctrinæ chriſtianæ. 5113.* *7500.*
Declar. de Confeſſione Auguſt. *7537.** *7603.*

Rob. FERGUSON.

D2. Rationis uſus circa Religionem. 2113.

Alph. FERNANDEZ.

D. Concertatio pro Eccleſia Catholica. *7326.*

Juan Bapt. FERNANDEZ.

D. Demonſtrationes catholicas. *7300. E.*

Sebaſt. FERNANDEZ.

D. Introd. à la Vida devota. *5994. A.*

Henr. FERNE.

D2. Conſid. circa Reform. Eccleſiæ Anglicanæ. 8.
Tract. de Diviſione inter Anglicanam & Romanam Eccleſiam. 2329.
Reſp. ad lib. *Scriptura malè interpretata.* 2334.

LE FERON, Docteur.

D. L'impieté de la Morale des Calviniſtes. 7895.

D. Déf. du livre : *Renverſement de la Morale.* 7905.

Louis FERRAND.

D. La connoiſſance de Dieu. 420.
Réflexions ſur la Religion chreſtienne. *7164. A.*
Réponſe a l'Apologie pour la Réformation. 7931.
Traité de l'Egliſe. 7932.

Joan. FERRANDUS.

D. Diſq. Reliquiaria. 2985.

Janus Alex. FERRARIUS.

D. Euclides catholicus. 7898. 7899.

Franc. Bernardus FERRARIUS.

D. Libri duo de Ritu ſacrarum Concionum. 5654.

Seb. FERRARIUS.

D. Revoc. M. Lutheri ad S. Sedem. 7423.* 7426. D2. 64.

Vincentius FERRARIUS. *V.* S. VINCENTIUS.

Chriſtof. FERRERA.

D. Travagli di Gieſù. 6137.

Jean FERRIER.

D. Rélation de l'Affaire des Janſeniſtes. 832.
Idée du Janſeniſme. 908.
Soûmiſſion apparente des Janſeniſtes. 918.

Jeremie FERRIER.

D. Traité de l'Antéchriſt. 3777.

Jean FERRIERE.

D. Sentimens ſur la Probabilité. 4464.

J. DE FERRIERES.

D. Thréſor des Prieres. 6600.

FERRON DE MONDION.

D. Lettre ſur celle des Curez à M. de Noailles. 2448.

Blaſius FERRONIUS.

D. Guillelmi Alverni opera. 142.

F. E. FERROUILH.

D. Homelies ſur la Salutation Angelique. 5198.

FERRY DE LOCRE.

D. Diſcours de la Nobleſſe. 7713.

Joan. FERUS.

D. Conciones de Filio Prodigo. 5299.
Conciones à Paſcha ad Adventum. 5301. 5302.
Poſtilla de Sanctis. *5301. 5302.*

FESSART.

D. Mémoire ſur l'Affaire de Sorbonne. *2487.*

Conradus FESSLER.

D. Cœleſtis Gloriæ adumbratio. 7040.

Franc. FEU.

D. Tractatus theologici. 370.

Franc. FEU-ARDENTIUS.

D. Cenſura Orientalis Eccleſiæ. 17.
Semaine premiere des Dialogues. 7679.
Examen des Confeſſions, Sacremens, &c. des Calviniſtes. 7699.
Theomachia Calviniſtica. 7708.

Guil. FEUGUERÆUS.

D2. Reſponſio de Eccleſiæ Perpet. *926.* 1040.*

C. G. DE LA FEUILLE.

D. Théologie du Cœur & de l'Eſprit. 4385.
Prieres du Matin & du Soir. 6609.

D. Réflexions d'une Ame Pénitente. 6789.

Marie Madeleine FEUILLET.

D. Concordance ſur la Paſſion de J. C. 481.
La Voie qui conduit au Ciel. 5909.
L'Ange Gardien. 5911.
L'Ame chreſt. ſoûmiſe à l'Eſprit de Dieu. 6072.
Les quatre Fins de l'Homme. 6828.

Mich. FEVRE.

D. Object. adversùs Cathol. ſolutæ. 7279. 7279. 7280.*
Reſponſio ad objecta Muhammedanorum. 7280.

LE FEVRE, Theologal d'Arras.

D. Penſées d'un Théologien ſur la declaration portée au Parlement. 2876.
Sermons ſur differens ſujets. 5475.

Franç. LE FEVRE.

D. Le Secret des Juifs mis en lumiere. *7108. 7266. A.**

Hyac. LE FEVRE.

D. Traité de la Prédeſtination. 1465.
Traité du Jugement dernier. 3790.
Exhortation des Veſtures, &c. 5462.

Jacq. LE FEVRE, de Bayeux.

D. Entretiens ſur l'Hiſtoire des Iconoclaſtes. 1667.
Motifs pour convaincre ceux de la Religion Prétenduë Réformée. 7913.
Réplique à M. Arnauld. 7933.
Conſcience avec un Miniſtre. 7934.

Turrian LE FEVRE.

D. Les Paſſe-droits de la Vierge. 6418.

Joan. Henr. FEUSTKINGIUS.

D2. Hiſtoria Colloquii Jeverenſis. 2621.

Juſtus FEWRBORNIUS.

D2. Anti-Oſtorodus. 2465.

Matthieu FEYDEAU.

D. Catéchiſme de la Grace. 746.
Lettre à un de ſes Amis ſur ſa Conduite. 1299.
Méditations ſur la Concorde des Evangiles. 6734.
De la Conduite des Ames. 6979.

Henry FEYDEAU DE BROU.

D. Epiſt. contra libr. *Nodus Prædeſt. 1479.*

Marſilius FICINUS.

D. Opuſculum de Religione chriſtiana. 7136.

Joan. Bapt. FICKLERUS.

D. Theologia Juridica. 7138.

Euſtachius FIDANSA.

D. Libri quatuor Autoritatum ſacrarum.* 5639.

Chriſt. FIDELIS.

D2. Criſis Anticriſos & triga. *262.* 2687.*

Lud. FIDELIS.

D. Opuſculum de Mundi Structura. 505.
Libri quatuor de Militia ſpirituali. 5850.

Angelus Maria FIEGER.

D. Legatio Germaniæ Calamit. opreſſæ. 6408.

Rich. FIELD.

D2. Liber de Eccleſia. 1937.

Chriſtoval Suarez DE FIGUEROA.

D. El Paſſagero. 6863. *A.*

Joan. FILESACUS.

D. Liber de Ritu Quadrageſimæ. 4221.* *4224.*

Veteris

D. Veteris Eccleſiæ Gallicanæ Querela. 4222.
Differt. de Idololatria magica. 4222. 4224.*
Excerpta varia. 4222. 4224.*
Syntagma de Pœnitentia. 4222. 4136.*
Quæſtio de Sacrificio Miſſæ. 4222. 4913.*
Veſtis & Sermonis Conſenſus. 4222. 4227.*
Lib. de Epiſcoporum Auctoritate. 4223.
Parœcia. 4224.
Opera varia. 4225.
Selecta. 4226.
Uxor juſta. 4227.
Medicinæ defenſio. 4227.

Jean FILLEAU.

D. Relation de ce qui s'eſt paſſé à Poitiers. 670.

Vinc. FILLIUCIUS.

D. Quæſtiones de Chriſtiani Officiis. 4727. 4728.

Arturus FILLON.

D. Praxis Sacramentorum. 3906.
Directorium Curatorum. 5255. 6955.*
Speculum Curatorum. 6955.

Caſp. FINCKIUS.

D 2. Canones theologici. 111.

Joan. FINDELING.

D. Lutheri Anti-Lutherana Opera. 7449.

Seraph. FIRMANUS.

D. Opuſcula ad Vitæ Perfectionem. 6868.

Anſelmus FISCHER.

D. Tr. aſceticus de Votis religioſis. 7042.

Barthol. FISEN.

D. Origo Feſti Corporis Chriſti. 3943.

Sam. FISHER.

D 2. Teſtimonium veritatis exaltatum. 2589.

Joan. FISHERUS, *ſeu* FISCHERUS, Roſſenſ. Epiſc.

D. Opera. 7297.
Convulſio Calumniarum Ulr. Veleni. 7404.
Libri v. de veritate Corporis & Sanguinis Chriſti. 7447.
Conſut. Aſſertionis Lutheranæ. 7466.

LA FITE.

D 2. Conſer. avec Guil. le Sueur. 2648. *A.*

Thomas FITZHERBERTUS.

D. Tr. de Politica Relig. 8029.

Matthias FLACIUS Illyricus. *V.* Matthias FRANCOWITZ.

Sim. FLAGELLUS.

D. Opuſcula. 5293.

DE FLAMARE.

D. Explication des Véritez chreſtiennes. 5084.

Petrus FLAVET.

D. Theſes de Gratia. 1442.

Amandus FLAVIANUS. *V.* Dav. BLONDELLUS.

Valerian DE FLAVIGNY.

D. Expoſ. adversùs Theſes Claramont. 1842. 1843.

Melchior FLAVIUS.

D. Liber de Regno Dei. 447.

Anne Marie de Sainte Euſtochie DE FLECELLES DE BREGI.

D. Relation de ſa Captivité. 966.
Effuſion de Cœur. 968.

Eſprit FLECHIER.

D. Mandemens & Lettres paſtorales. 5062.

D. Panégyriques & Sermons. 5501.
Sermons de Morale. 5502.

Cl. FLEURY.

D. Catéchiſme hiſtorique. 5151.
Le même en Eſpagnol. 5152.
Devoirs des Maiſtres & des Domeſtiques. 7103.

André Hercules DE FLEURY, Card.

D. Lettre à l'Abbé de la Valette. 2846.

Luca FLISCO.

D. Auviſi à Soldati. 7097.

Henr. FLOCKENIUS.

D 2. Opera theologica. 1423.

Hieron. FLORAVANTIUS.

D. Libri tres de Trinitate. 433.

FLORE DE SAINTE FOY. *V.* Gabr. GERBERON.

Fr. Maria FLORENTINIUS.

D. Tr. de Azimo. 4174.

Hier. FLORENTINIUS.

D. Tr. de baptizandis Hominibus dubiis. 4123.

Marius FLORENTINIUS.

D. Fr. M. Florentinii Tr. de Azimo. 4174.

Hadrianus FLORENTIUS, *poſteà* HADRIANUS VI. Pont. Max.

D. Quæſtiones in Sententias. 119—121.
Quæſtiones quodlibeticæ. *119.* 294.* 296. 297.
Libri IV. de vera Philoſophia. 295.
Breve adversùs Lutherum. 7435.

Joh. Henr. FLORINUS.

D. J. Melchioris Opera. 701.
Hyperaſpiſtes. 1511.

Pierre FLORIOT.

D. Morale chreſtienne. 4321—4323.
Traité de la Meſſe de Paroiſſe. 4915. 4916.
Homelies ſur les Evangiles. 5203.

Lod. FLORO.

D. Travagli di Gieſù. 6137.

Lucius FLORUS.

D. Epitome Geſtorum Romanorum. *5734.*

N. FLOURNOIS.

D 2. Entretiens des Voyageurs ſur Mer. 1422.

Will. FLOWER.

D 2. Joh. Ellis Clavis fidei. 2158.

Joan. FLOYDUS.

D. Spongia qua diluuntur Calumniæ impoſitæ libro *Apologiæ, &c. 589.* 8045.* 8046.
Defenſio Decreti Congreg. ad Indicem. 591. *A. 598.* 8046.*
Apologia Sedis Apoſtol. 8044.

David FLUD VAN GIFFEN.

D 2. Epiſt. adversùs libr. *Jobi vivus Goel.* 1728.

Vincentius DE FLUMARO.

D. Collyrium Mentis. 5855.

Hugo FOLIETINUS.

D. Tractatus de Clauſtro Animæ. 6856.

Chriſtoph. FONSECA.

D. Amphitheatrum Amorum. 6342.
Trat. de l'Amor de Dios. 6365.

Fr. Car. DE FONSECA.

D2. Contemplationes. 2185.

DE LA FONT.

D. Principes de Morale. 4755.

Nic. FONTAINE.

D. Le Dictionnaire chreſtien. 5677.
L'Année chreſtienne. 6783.

Louis FONTAINES de S. Marcel. *V.* ZACHARIE de Liſieux.

L'Abbé DES FONTAINES. *V.* GUYOT DES FONTAINES.

Sim. FONTANUS.

D. Rhetorica eccleſiaſtica. 5156.

FONTAYNE.

D. Tr. ſur differens ſujets de Morale. 5021. *A.*

Claud. FONTEIUS. *V.* Jac. BOILEAU.

Petrus DE FONTENAYO.

D. Speculum finalis Retributionis. 5835.

Guil. FORBESIUS.

D2. Conſid. de Juſtificatione, &c. 1913.

Joh. FORBESIUS à Corſe.

D2. Opera omnia. 1811.
Irenicum. 2674.

Laur. FORERUS.

D. Symbolum Lutheranum. *7596.*
Patroc. votorum Cathol. adverſùs Apoſtatas. *7596.*

Ant. FORESTI.

D. La Strada al Santuario. 7006.

André FORESTIER.

D. Apologie pour les Réunis. 7956.

N. FORESTIER.

D. Hiſtoire des Indulgences. 3951.

Fr. FORIS OLROKOCSI.

D2. Conſilium Pacis. 2724.

Martinus FORNARIUS.

D. Opuſc. de Sacram. Ordinis. 4724. 4725.
Inſtitutio Confeſſariorum. 4830.
Inſtructions pour les Confeſſeurs. 4856.

Agoſtino FORNELLI.

D. Prattica delle buone Intentioni. 6538.

And. Frid. FORNERETUS.

D2. Diſſert. de Perſona Chriſti. 1878.

Andr. FORNERUS.

D. Jubileus v. Evangel. utriuſque Confeſſionis Aug. *7589.*
Convivium Semi-Calvino-Evang. *7596. 7763.**

Frid. FORNERUS.

D. Palma triumphalis Virg. Mariæ. 3974.
Panoplia ad Dæmonolatriam. 4002.

Thom. FORSTER.

D2. Manuductio Cæci. *2578.* 2584.*

Mich. FORTSCHIUS.

D2. Diſſert. de Doctrina chriſtiana. 139.*
Diſſert. de Notitia rerum divin. 338.* *339.*

Chriſtoph. FORSTNERUS.

D2. Epiſt. de diſſidiis Theologorum. 484.* *634.*

FORTUNATUS, Monachus.

D. Myſtica Geometria. *3793.* 6341.*

FORTUNATUS Perniſinus.

D. Conſilium Montis Pietatis. 4520.

Fulgentius LA FOSSE.

D. Auguſtinus Theologus. 363.

FOUCAULT.

D. Proſnes. 5233.

Jean FOUCHER.

D. Adhéſion à l'Appel. 2803.

Jacq. FOUILLOU.

D. Conſid. ſur la Cenſure de M. d'Alet ſur le Cas de Conſcience. 1139.
Défenſe des Théologiens. 1149.
Hiſtoire du Cas de Conſcience. 1186.
Chimere du Janſeniſme. 1206.
Juſtification du Silence reſpectueux. 1216.
Lettres de M. Arnauld. 1918.
Renverſ. de la Doctrine de S. Auguſtin. 1948.
Conſtitution *Unigenitus* avec des Notes. 2049.
Le faux Schiſme des Appellans. 2907.
Défenſe de la Conſultation des Avocats. 3016.
Diſſertation ſur les Miracles. 3123.
Lettre ſur la Théologie des Convulſions. 3168.

J. E. FOULLON.

D. Jonas fugitif & ramené. 4573.
Vie de S. Ode. 4573.
Traduction du Chef-d'œuvre de S. Chryſoſtome. 4573.

Mich. FOUQUERET.

D. Synodus Bethlehemetica. 31.

Petrus FOUQUET.

D. Tr. pro eruiendis Clericis. 3906.

DU FOUR.

D. Lettre ſur la Conſtitution. 2170. *E.*

Charles DU FOUR.

D. Lettre d'un Eccleſiaſtique de Roüen. 1598.
Lettre des Curez de Roüen ſur l'Apologie des Caſuiſtes. 1604.
Mémoire ſur la Compagnie de l'Hermitage de Roüen. 1847.

DE FOURCROI.

D. Catéchiſme dogm. morale & canon. 5082.
Pratique de Pieté. 6546.

FOURCROY.

D. Oraiſon funebre de Jacques II. 7986.

N. FOURNEROD.

D2. Lettres ſur les Matieres de Religion. 1748.

Joh. Henr. FOUSTKINGIUS.

D2. Hiſt. Clero-gamiæ Evangelicæ. 370.

Edw. FOWLER.

D2. Libertas Evangelica. 2116.

Georg. FOX.

D2. Catechiſmus pro Parvulis. 2558.
Vires Pontificiorum fractæ. 2565.
Margarita in Anglia reperta. *2565.*
Opuſcula novem. *2565.*
Opuſcula ſpiritualia. 2566.
Lib. ad Veritatis manifeſtationem. 2567.
Admonitio ad Epiſcopos. *2567.*
Tractatus de Electione & Reprobatione. *2567.*
Inſtitutiones Pietatis. 2584.
Inſtructio Puerilis. 2590.

Jo. FOXUS.

D2. Syllogiſticon de Euchariſtia. 1131.* *1433.*

D2. Defenſio de Chriſto gratis Juſtificante. 2286.

De Sainte FOY.

D. Eclairciſſemens touchant le Janſeniſme. 736.
Réponſe à l'Abregé de l'Illuſion theologique. 874.
Défenſe touchant les Miracles. 933.

FRAIN DU TREMBLAY.

D. Converſations ſur les Jeux. 4530.
Eſſais de Morale ſur le Luxe. 4638.

Suor FRANCESCA del SS. Sacramento.

D. Lume à vivi dall' Eſempio de' Morti. 6170.

FRANCESCO da Trevigi.

D. Homelie di Lod. Pittorio. 5222.

FRANCESCO MARIA d'Arezzo.

D. Prediche. 5627.

Cyrillus FRANCHUS.

D. Tractatus de Jubilæo. 3954. 3958.

Cef. FRANCIOTTI.

D. Pratiche di Meditationi. 4779.

FRANCISCO della Croce.

D. Lume à vivi dall' Eſempio de' Morti. 6170.
Animas del Purgatorio. 6286.

FRANCISCUS Cordubenſis.

D. Lib. de officio Prælatorum. 3879.
Sermo de Controverſiis fidei. *3879.* 7291.*

FRANCISCUS, Epiſc. Elienſis.

D2. Sermo in Coronatione Jacobi II. *1878.* 2430.*

FRANCISCUS à Matre Dei.

D. Curſus theologiæ Moralis. 4339.

B. FRANCISCUS de Paula. *V.* DE PAULA.

Auguſtus Herm. FRANCKE.

D2. Eximia Animæ dignitas. *425.* 446.*
M. de Molinos Manuductio ſpiritualis. 6483.

Chriſtoph. FRANCKIUS.

D2. Diſſertatio de Sacramentis. 331.* *564.*
Tractatus de Communione. 344.* *564.*
Exercitationes Anti-Wendelianæ. 606.
Exercitationes Anti-Limborchianæ. 607.
Specimen Controverſiarum Eccleſiæ Lutheranæ. 607.
Demonſtratio Deitatis Chriſti. 622.

S. FRANÇOIS de Sales. *V.* DE SALES.

Jean DE SAINT-FRANÇOIS.

D. Rép. au livre de la Vocation des Paſteurs. *7759.*

Balth. FRANCOLINUS.

D. Clericus Romanus. 3905.
Romani Clerici Inſtitutor vindicatus. 4886.
Libri tres de Diſciplina Pœnitentiæ. 4893.

Matthias FRANCOWITZ, *vulgò* FLACIUS Illyricus.

D2. Contre la Principauté de l'Ev. Romain. *55.* 503.*
Reſutatio Commenti de *Lego*, verbo. 93.*
Defenſio contra Chartam Witteberg. 93.*
Lib. de voce & re Fidei, &c. 94. 495.
Diſputatio de originali Peccato. *220. 269. A.**
Lib. de libero Arbitrio. *269. A.**
Hiſt. Certam. inter Rom. Epiſc. & Syn. Carthag. de Papa. 493.
Poemata de ſtatu Eccleſiæ. 498.
Epiſtolæ de Euchariſtia. 501.
Liber de Sectis. 505.
Ref. Sophiſmatum contra SS. Chriſti Teſtamentum. 507.
Præfatio de Virgine Veneta G. Poſtelli. 2824. *A.*

Gaſp. FRANCUS.

D. Oratio de Traditionibus Apoſtol. *7540.** *7557.*
Defenſio aliquot Canonum Concilii Trid. *7543.*

Greg. FRANCUS.

D2. Eruditio S. Scripturæ de Cœlo Beatorum. *1487.* 1682. *H.**

Randulphus FRANCUS.

D2. Collatio Symboli Catholici & Lutherani. 231.

FRANGIDELPHE. *V.* Theodore DE BEZE.

Wolfg. FRANZIUS.

D2. Schola Sacrificiorum Patriarchalium. 253.
Tractatus de Interpret. S. Scripturæ. 293—295.

Claud. FRASSEN.

D. Scotus Academicus. 257.
Conduite ſpirituelle. 6886.

Paulus FRAXINELLUS.

D. Diſputatio de Sacerdotum obligationibus ad Miſſas celebrandas. 4913.

Libertus FRAXINUS.

D2. Specimen Notarum in loca J. Arminii. 992.

Marquardus FREHERUS.

D. Catecheſis Theotiſca. 5139.

Seraph. DE FREITAS.

D. Tractatus de Confeſſariis. 4136.

Thomas DE FREITAS.

D. Prodigios en la Vida de Cath. Adorno. 6113.

André FREMYOT.

D. Diſcours des marques de l'Egliſe. 3861.

Joan. FREYLINCK.

D. Scala Jacob, in ſenſu Lindeborn dejecta. 4654.
Opera Didaci Niſſeni. 5342. 5373. *C.*

Joannes DE FRIBURGO.

D. Liber de Pœnit. Ord. & Matrim. Sacram. 4135.
Summa Confeſſorum. 4806.

Andr. FRICIUS.

D2. Lib. de Mediatore. 2471.* *2494.*
Lib. de Peccato originis. 2494.
Opus de Primatu Papæ. 2498.
Lib. de Republica emendanda. 2499.

Joh. FRICKIUS.

D. Inclementia Clementis examinata. 3283.
D2. Diatr. de fide Luther. in Rom. Eccl. *409.* 572.*

Ant. FRIEST.

D. Epiſt. ad Fac. theol. Lovanienſ. 1651.

Joh. FRITCH.

D2. Opera omnia. 1738.

Ant. Gunter FRITZIUS.

D. Conſider. ad Maſenii Concordiam. *7854. A.*

Nic. FRIZON.

D. Abregé des Méditations de du Pont. *6725. A.*

Pierre FRIZON.

D. Le Moulin de Charenton ſans farine. *7749.**
D2. *1540.*

Joh. Adolphus FROHNIUS.

D2. Theologia definitiva. 203.

Germain FROMAGEAU.

D. Réſolutions de pluſieurs Cas de Conſcience. 4762.
Dictionnaire des Cas de Conſcience. *4779.*

Franç. FROMENT.

D. Dévotion au S. Cœur de Jesus Christ. 6386.
Association en faveur des Ames du Purgat. 6425.

Jean Louis de FROMENTIERES.

D. Sermons. 5484.

Valent. FROMMEN.

D2. Theologia catechetica. 422.

Libertus FROMONDUS.

D. Epistola de libero Arbitrio. 1443.
Theriaca de libero Arbitrio. 1445.
Crisis Causæ desperatæ Voetii. 7862.
D2. Causa Papatus. 1474.

Joan. FRONTEAU.

D. Epist. de decreto in Lupara regio. 754.

Joan. FRONTON.

D. Epistola de Ecclesia & Scriptura. 3861.*
Epistola de Moribus Christianorum. 3861.*
Familia Christiana in Ecclesia. 3861.*
Epistola de origine Parochiarum. 3929.*
Epistola de signo Crucis. 3973.*
Epistolæ selectæ. 4985.
Epistolæ & Dissertationes. 4986.
Libri de Imitatione Christi. 5752.
Dissertatio de Virginitate honorata. 6869.

Ren. FRUZEUS.

D. Resp. ad Artic. adversùs Missam. 7641.* 7642.
La même en François. 7642. 7657.*

Didacus DE LA FUENTE.

D. Theologia Reformata. 4371.

Jo. Georg. FUESLINUS.

D2. Conclavia Romana referata. 1509.

Guil. FULCO.

D2. Tractatus adversùs Catholicos. 2282.
Liber de Successione Ecclesiastica. 2287.

Julius FULCUS.

D. Sententiæ de Eleemosyna. 4608.
Effetti de la Limosina. 4610.

S. FULGENTIUS.

D. Excerpta librorum contra Fabianum. 1457.

Lucius Lælius FULGINAS.

D. Cons. de Sarmatica Lue. 3883.

Mart. FUMÉE, sieur DE GENILLÉ.

D. Union & Concorde entre ceux qui se disent Chrêtiens. 7680.

Barthol. FUMUS.

D. Summa, sive Armilla aurea. 4705.

Luys FUNDONI.

D. Trat. del Sacr. del Cuerpo de J. C. 4160.

Franc. FURTADO.

D. Tract. de statu Missionis Sinensis. 4015. 4015.
Resp uesta à XII. Preguntas de D. B. de Morales. 4015.

Ant. FUSI.

D2. Franc Archer de la vraie Eglise. 1547.
Sa Banqueroute. 1547.

G

L'Abbé G.... *Voyés* GIRARD DE VILLETHIERRY.

G. C. B. S. T. L. C. H. P. A.

D. G. Beyer liber de Confirmatione. 4129.

G. D.

D2. Lettre de Dury sur l'Etat de la Religion. 1992.

G. DE L.

D. Abregé de la théologie des Pelagiens. 1374.

G. P. D. R.

D. Traité de la Vie solitaire. 7082.

Auguste DE GABILLON.

D2. Vérité de la Religion Réformée. 32.

GABOREAU.

D. Discours sur la Doctrine de la Grace. 1372.

GABRIEL, Archiep.

D. Carmina in laudem S. D. N. 7284.

GABRIEL de Santa Maria.

D. El Predicator Apostolico. 3894.

Ægidius GABRIELIS.

D. Thesis de Sacramento Pœnitentiæ. 347. 4142.*
Speculum Moralis christianæ. 4327. 4327.*
Essais de la Théologie Morale. 4332.

Raymond GACHES.

D2. Sermons divers. 1315.* 1316. 1316. 1317. 1327.

Gul. GAESBECIUS.

D2. Rosæ Comitis in extremis *μαρτύρια*. 2394.

Jac. GAFFARELLUS.

D. Quæstio de Diffidiis in Religione. 7825.

Rob. GAGUINUS.

D. Lib. de Conceptione B. Virginis. 3796. 3797. 3837.
Lettre de Picus Mirandula à son Neveu. 6372.

Noel GAILLANDE.

D. Eclaircissemens sur quelques ouvrages de Théologie. 1945.

Jac. GAITTE.

D. Tractatus de Usura. 4511.

Livius GALANS.

D. Christ. Theologiæ cum Platonica compar. 4251.

Clem. GALANUS.

D. Conciliatio Ecclesiæ Armenæ cum Rom. 7381.

Lud. GALBIATUS.

D. Opusculum de glorificando Deo. 5890.

Dominicus GALESIUS.

D. Ecclesiæ in Matrimonium Potestas. 4950.

GALET.

D. Dissertation sur les Indulgences. 3952.

Theoph. GALEUS.

D2. Idea theologiæ. 1841.

Casimiro GALIBERTI.

D. Lutero convinto. 7629. A.

Nic. GALLASIUS.

D2. Assertio de Christi Essentia. 1427.

Ceseri GALLETTI.

D. Itinerario della Mente. 5692.

Thomas GALLETTUS.

D. Religiosus. 7023.

Fulgentius GALLUCCIUS.

D. Æg. Columnæ quæst. in Sententias. 79.

Paulus

Paulus GALLUCCIUS.

D. Catechiſmus Lud. Granat. 6235.

Car. GALLUS.

D2. Exegetica adversùs Catabaptiſtas. 626.

GALOUST.

D. Parallele du Monde avec un Vaiſſeau. 6090.

Phil. GAMACHÆUS.

D. Summa theologica. 311.

Cyprien DE GAMACHES.

D. Exercices d'une Ame royale. 6884.
La Vie & la Mort chreſtienne. 6887.

Adr. GAMBART.

D. Le Miſſionnaire Paroiſſial. 5449.
Sermons pour l'Octave du S. Sacrement. 5450.
Sermons pour les Veſtures. 5450. *A.*
Le Cœur affectif de S. François de Sales. 5991.

Jacq. GANTOIS.

D2. Sermon. 1317.* *1326.*

Franç. GARASSE.

D. Somme théologique. 313.
La Doctrine des beaux Eſprits. 7248.
Son Apologie. 7250.
Elixir Calviniſticum. 7741.
Rabelais réformé. 7758.

Eliſeus GARCIA.

D. Quæſtiones theologicæ morales. 4422.

Sam. GARDINERUS.

D2. Delineatio S. Trinitatis. 1869.

Steph. GARDINERUS.

D. Confutatio Cavillationum in Euchar. 7637.
Confutatio Hopperi. 7653.

Joan. GARETIUS.

D. Liber de Sanctorum Invocatione. 3838.
Diſſertatio de Euchariſtia. 4169.
Aſſertio ſacrificii Miſſæ. 7435. 7512.*
Probation de la ſainte Meſſe. 7694.* *7695.*

Giov. Stef. GARIBALDI.

D. Carta de Navigare. 6177.

Ant. GARISSOLIUS.

D2. Tractatus de Chriſto Mediatore. 937.
Defenſio de Imputatione Peccati Adæ. 965.
Explicatio Catecheſeos Relig. chriſt. 1266. *A.*

Paulus Car. GARISSOLIUS.

D2. Explicatio Catecheſeos Relig. chriſt. 1266. *A.*

Jo. GARNIER.

D2. Confeſſio Fidei chriſtianæ. 1845.

Helricus GARTHIUS.

D2. Ægidii Hunnii Comm. in Epiſt. Pauli ad Corinthios. 164.

Jac. GARZUS.

D. Compendium Theologiæ moralis Maſtrii de Meldula. 4379.

Hiob. GAST.

D2. J. Brentii lib. de adminiſtranda Republica. 396.

Franç. GASTAUD, *ou* GASETEAU.

D. Défenſe du Diſcours de M. de Gauſridy. 3363.
Homelies ſur les Epiſtres de S. Paul. 5214.

René GASTINEAU.

D. Controverſe de la Préſence réelle. 7904.

Joan. GASTIUS.

D2. Lib. de Anabaptiſmo. 1663.

Louis GASTON.

D. Mandement contre le livre *des Maximes des Saints.* 6520. *C.*

Car. GATAKERUS.

D2. Th. Gatakeri Miſcellanea. 2416.

Thom. GATAKERUS.

D2. Conciones variæ. 2191.
Adverſaria Miſcellanea. 2416.

Frid. Nic. GAVARDUS.

D. Quæſtiones theolog. 265.

Juan GAVASTON.

D. Tratado de la Vida di S. Vicente Ferrer. 5727.

Joh. GAUDEN.

D2. Suſpiria Eccleſiæ Anglicanæ. 1941.

Paganus GAUDENTIUS.

D. De Dogmatibus veteris Eccleſiæ. 7777.
Velitationes adversùs Chamieri Panſtratian. 7777. 7780.*

Petrus GAUDENTIUS.

D. Expoſitio Symboli Apoſtolici Bellarmini. 5029.
Arte del ben morire. 6850.

Jean GAUDERON.

D. Inſtructions pour tous les tems de l'année. 5223.

Ant. GAUDIER.

D. Opuſc. de Amore Dei Hominis. 6367. *A.*

Le P. GAUDIN.

D. Rétractation. 2492. *A.*

Jacq. GAUDIN.

D. Défenſe du traité de Controverſe du Cardinal de Richelieu. 7912.

Marcus A GAULME.

D. Reſp. ad Calumnias adversùs Leſcalleum. 7682.

J. GAULTIER.

D2. Traité des Confrairies & de l'Euchariſtie. 1154.

Steph. GAUSSENUS.

D2. Diſſertationes theologicæ. 844. *A.* 1740.

Theod. GAUTERUS.

D2. Ant. Sadeelis, reſp. ad Profeſſionem Fidei. 1437.

GAUTIER.

D. Lettre ſur la Conſtitution. 2467.

Hier. GEBWILERUS.

D. Deſcriptio Bohem. Hæreſeos. 7399.* *7458.*

Julius GEMELLUS.

D. Theologia Scholaſtica. 341.

Cornelius GEMMA.

D2. Judicium de peregrina ſtella. 2835.

Georgius DE GENMYNGEN.

D. Annotatiuncula pro Confeſſoribus. 4803. 4803.*

LE GENDRE.

D. Oppoſ. à l'Acte d'Appel. 2723.

Phil. LE GENDRE.

D2. Sermons. 1330.

Gilbert GENEBRARD.

D. Traité de la Liturgie. 4912.

D. Præfatio ad reſponſionem Jordani ad Danæum. *7642.* 8075.*
Libri tres de Trinitate. 8075.

GENEST.

D. Cas de Pratique touchant les Sacremens. *4765.*

Franç. GENET.

D. Eclairciſſemens apologétiques de la Morale chrétienne. *4471.*
Théologie Morale. 4748.
Theologia Moralis. 4758.

DE GENNES.

D. Lettres ſur la Theſe de Saumur. 2080.
Coup d'œil ſur les Convulſions. 3162.

Jac. GENSIUS.

D2. Annas & Cajaphas. 1429.* *1502.*

Le P. GENTIL.

D. Méditations ſur le Sermon ſur la Montagne. *6753.*
La ſolitude des Vierges. *7129.*

Deodatus GENTILIS.

D. Theſes de almæ Urbis Deſcriptione. *3793.* 5875.*

Innocent GENTILLET.

D2. Défenſe pour les Chreſtiens de France. 14.
Examen Concilii Tridentini. 1436.

GEORGES.

D. Acte par lequel il declare qu'il perſiſte dans ſon Appel. 2894.

GEORGES d'Eſclavonie.

D. Château de Virginité. 4652. *5977.*

GEORGIUS, Saxoniæ Dux.

D. Reſcriptio ad Henricum VIII. *7426.* 7428.*

Armand DE GERARD.

D. Le véritable Chreſtien. 4331.

GERARDUS Lemovicenſis.

D. Magni Speculi exemplorum appendix. 4282.

GERARDUS, Mon. Bened.

D. Opuſcula ad Monachos. 5934.

Nic. GERBAIS.

D. Lettre ſur la Comedie. *4543.*
Tr. des Empeſchemens du Mariage. 4954.

Gabr. GERBERON.

D. Mich. Bai Opera. 528.
Manifeſte à M. de Seignelay. 1242.
S. Anſelmus per ſe docens. 1342.
Abregé de l'Héreſie des Pélagiens. 1374.
Miroir de la Pieté chreſtienne. 1507.
Hiſtoire du Janſeniſme. 1900.
Apologia pro Ruperto. *7879 A.*
Critique des Préjugez de Jurieu. 7969.

Henningius Joh. GERDESIUS.

D2. Sched. de Enthuſiaſmo. *2269. A.*

Zach. GERGANUS.

D. Réfut. pſeudo-chriſt. Catechefis. 7362.

Joh. GERHARDUS.

D2. Loci theologici. 112.
Diſputationes theologicæ. 113.
Aphoriſmi Theologiæ. 113.* *298.*
Diſputationes Iſagogicæ. 114.
Tr. theolog. de Chiliaſmo, &c. 114. *170.*
Comm. in Geneſim. 149.
Annot. in v. priores Pſalmos. *149.* 152.*
Annot. in Amos & Jonam. *149.* 155.*

D2. Annot. in Evang. Matthæi. 157.
Annot. in Epiſt. ad Rom. 163.
Comm. in Epiſt. ad Hebræos. 166.
Comm. in Epiſt. D. Petri. 167—169.
Annot. in Apocal. 170.
Annot. in Epiſt. Jude. 170.
Methodus ſtudii theologici. 171.
Lib. Confeſſionis catholicæ. 234.
Tr. de Script. Interpretatione. 298.
Dogmata Papalia S. Litterarum. *298.* 543.*
Homiliæ. 432.
Explic. Evangel. Dom. 437.
Meditationes & Orationes. 451.
Enchiridion de Tentationibus. 454. *A.*

Joh. Ern. GERHARDUS.

D2. Chemnitii Prælectiones in Locos theol. 104.
Joh. Gerhardi Diſput. Iſagogicæ. 114.
Spectrum Endoreum. 150.
Joh. Gerhardi Annot. in Matth. 157.
Analecta. 157.
Tr. de Interpr. S. Scripturæ. 157.
Perennitas Fœderis Gratiæ. 271.
Exerc. de Jubilæis Judæorum. *298.* 543.*
Epiſt. de vero Chriſtianiſmo. 406.
Diſſert. de Obumbratione Virtutis Altiſſimi. *409.*

GERLAC.

D. Soliloques. 5723.
Soliloquio. 5724.

GERMAIN. *V.* Paſq. QUESNEL.

DE SAINT GERMAIN.

D. Examen de tous les Etats. 6331.

DE SAINT GERMAIN. *V.* DE MORGUES.

Barthelemy GERMON.

D. Queſt. ſur l'Hiſt. de la Congr. *de Auxiliis.* 550.
Errata de l'Hiſt. de la Congr. *de Auxiliis.* 552.

GERMON d'ORLEANS.

D. Remontrance ſur la traduction des Homelies de S. Chryſoſtome. 1103.
Lettre ſur la Dévotion à la Sainte Vierge. 1490.
Dévotion à la Vierge. 3983.

Frid. Sam. GEROLDTUS.

D2. Apol. Virginitatis B. Mariæ. 288.

Joannes GERSON.

D. Opuſcula varia. 271.
Opera. 272—274.
Libri IV. de Imitatione Chriſti. 275. 5738.* 5745. 5746. 5751. 5753. *6334. A.*
Imitation de Jeſus Chriſt. 5757.
Tr. de Meditatione Cordis. *275.*
Tr. de Simonia 275.* *4803.*
Tr. de Probatione Spirituum. 276. 276.* *4265. 4803.*
Tr. de Eruditione Confeſſorum. 276.* *4803.*
Gerſoniana. 274.
Summa Theologica. 277.
Tr. de Perfectione Cordis. *3763.* 5729.*
Tr. de Paſſionibus. *3763. 3764.* 5729.
Tr. de Eccleſ. Poteſtate. *4265.*
Tr. de Pithonicis Mulieribus. *4265.*
Regulæ Mandatorum. *4265.* 4432.*
Sa Confeſſion. 4801.* *4803.*
Alphab. divini Amoris. 5728.
L'Aiguillon d'Amour divine. 5729.
Contemplations ſur la Paſſion de J. C. 5730.
Avis. 6028.
Liber de Vita ſpirituali. *6334. A.*
La Mendicité ſpirituelle. 6706.
Reigles de bien vivre. 6881.
Exhortation. 7044.* *7668.*

David GERTMANNUS.

D2. Exerc. Anti-Tilliana. *256.* 613.*

Sainte GERTRUDE.

D. Exercitia Pietatis. 5872.
Les mêmes en François. 5873.
Révelations. 5874.

Thomas de SANCTO GERVASIO, *seu* GERMANO.

D. Capreoli Defenſ. in libr. Sententiarum. 100.

M. GERY.

D. Apol. des Cenſures de Louvain & de Doüay. 534.

Frider. GESENIUS.

D 2. Irenæus Philalethes. 2703.
Lib. de Unione Eccleſiaſt. 2707.

Juſtus GESENIUS.

D 2. Diſſert. de Igne Purgatorio. *531.* 537.*

Fil. GESNALDO.

D. Met. della contemplatione. 6117.

Salom. GESNERUS.

D 2. Diſput. pro examine Concilii Tridentini. 99.
Diſput. in Danielem. *99.* 153.*
Diſput. de Eccleſia Triumphante. 246. *274. A.* 300.*
Contr. de Regeneratione. *274. A.*
Liber de Conciliis. 515.

Timannus GESSELIUS.

D 2. Antiqua & vera Fides. 1254.

Franc. GESVRES, Bened.

D. Defenſio Arnaldina. 1378.

Franc. GETIUS.

D. Summa Theologiæ moralis D. Thomæ. 4333.

Franc. GHETIUS de Como.

D. Arcana de Deo. 411.

Mich. GHISLERIUS, *poſteà* PIUS V. Papa.

D. Cateeh. Concilii Tridentini. 5031. 5032. 5034.

Cyprian GIAMBELLI.

D. Conceptions ſur l'Oraiſon Dominicale. 6598. *A.*

Andr. GIANETTI.

D. Roſario della *S.* Vergine. 6257. 6258.

Frid. GIANETTUS.

D. Alexipharm. ad Tonellianam Apolog. leniendam. *4662.*

Alphonſus GIANOTTUS.

D. Heliotropum myſticum. 6346.

Chriſtoph. GIARDA.

D. Apis religioſa. 7024.

Franc. GIAVINICH.

D. Opuſculum Catechiſticum. 5146.

Auguſt. GIBBON.

D. Theol. ſcholaſt. in D. Thomam. 223.

Richardus GIBBONUS.

D. Inſtruct. Sacerdotum Fr. Toleti. 4725.

M. Abr. GIBELIUS.

D 2. Lib. de Divinitate J. C. 2474.

GIBERT.

D. Diſcours au ſujet de la Bulle *Unigenitus.* 3328.
Conſultations ſur les Sacremens. 4119.

Will. GIBSON.

D 2. Tr. de Electione. *2561.* 2588.*
Epiſtola de Charitate conſerv. 2595.

Joh. GIFFORDUS.

D 2. Diſſert. de Ratione alendi Miniſtros. 313.* *464.*

M.me Leonore GIGAULT DE BELLEFONT.

D. Œuvres ſpirituelles. 6057.

GILBERT DE CHOISEUL DU PLESSIS-PRASLAIN.

D. Lettres ſur les affaires des Janſeniſtes. 829. 830.
Lettre à Abelly ſur la Vierge. 1486.
Cenſure de l'Apologie pour les Caſuiſtes. 1621. *A.*
Réponſe aux Nullitez de la Sentence de M. de Pamiers. 1889.
Eclairciſſemens ſur la Pénitence. 4850. 4859.
Rép. à la Lettre d'un Théologien. 4851.* *4859.*
Lettre ſur les Lettres d'un Théol. 4851.* *4859.*
Expl. Partium Sacram. Pœnit. 4858.
Mem. touchant la Religion. 7165.
Rép. aux Réflexions de M. J. M. D. L. V. 7166.
Le vray Syſtême de la Religion chreſtienne. 7167.

GILBERTUS, Epiſc. Sarum.

D 2. Rob. Bentley ſtultitia Atheiſmi. 2491.

Vinc. GILIBERTO.

D. Ammaeſtramenti del Chriſtiano. 6123.

D. J. GILLEMANS.

D. Canones pœnit. *S.* Caroli 4813.* *6958.*

Georg. GILLESPIE.

D 2. Virga Aaronis florens. 1981.

Didiere GILLET.

D. Recherche de l'Héreſie. 7715.

Chriſtoph. GILLIUS.

D. Libri duo de Deo, &c. 413.

Colomban GILLOTTE.

D. Le Directeur des Conſciences ſcrupuleuſes. 4752. 4753. 4754.

GILLY.

D. Méditations. 6773.

George GILPIN.

D 2. Alvearium Eccleſiæ Romanæ. 2327.

Mich. GINKIEWIEZ.

D. Comm. in Canticum *Salve Regina.* 6414.

Pietro della GIOIOSA.

D. Il Religioſo ben educato. 6161.

GIOVANNI CHRISOSTOMO di S. Paolo.

D. Trattato della Preſenza di Dio di Tomaſo di Gieſu. 6292.

GIRARD.

D. L'Homme du Monde. 6923.

Ant. GIRARD.

D. L'Art de bien gouverner. 7092.

Claude GIRARD.

D. Diſtinction des cinq Propoſitions. 638.
Articles ſur les cinq Propoſitions. 815.
Relation des Conteſtations preſentes. 831.
Dialogues ſur la traduction du Nouveau Teſtament. 1715.

Guil. GIRARD.

D. Memor. de la Vie chreſtienne de Louis de Grenade. 6244.
Traité de l'Oraiſon du même. 6251.

Jean GIRARD DE VILLETHIERRY.

D. Le Chreſtien dans la tribulation. 4378.

D. Le Chreſtien Etranger ſur la Terre. 4383. 6065.
Des Vertus Theolog. & Cardin. 4575.
Traité de la Flaterie. 4635.
Traité de la Médiſance. 4635.
Le véritable Pénitent. 4693. 4694.
La Vie de J. C. dans l'Euchariſtie. 4904. 4905.
Traité de la Vocation à l'Etat eccleſiaſtique. 6929.
La Vie des Clercs. 7004.
Vie des Religieux & Religieuſes. 7081.
Vie des Veuves. 7134. 7134. a.
Vie des Riches. 7135.

Nic. GIRKEN.

D. Summa Theologiæ ſcholaſt. 386.

Ant. GIRODON.

D. Diſcipl. des Egliſes Ref. cenſurée. 7856.

GIROUST.

D. Sermons de l'Avent. 5525.
Sermons pour le Careſme. 5526.

Blaiſe GISBERT.

D. Le bon goût de l'Eloquence chreſtienne. 5180.
L'Eloquence chreſtienne dans l'idée & dans la pratique. 5184. 5559.

Joan. GISBERTUS.

D. Diſſertationes ſelectæ. 367.
Scientia Religionis. 368.
Anti-Probabiliſmus. 4477.

Mich. GITTICHIUS.

D2. Diſſert. de Satisfactione Chriſti. 2477.

M. GIULIO da Milano.

D. Prediche. 5594.

Pietro GIUSSANO.

D. Inſtruttione à Padri. 7101.

Gio. Batt. GIUSTINIANO.

D. Lo ſtato de' Corpi beati nell' Empireo. 5605.

Petrus GIUVARA.

D. Compendium ad uſum Confeſſariorum. 4707.

GIUVENALE.

D. Fuoco d'Amore. 6180.

Herm. GLASERUS.

D2. Analyſis Locorum theolog. 781.
Delineatio Philoſophiæ. 781.

Conr. GLASERUS FRANCUS.

D2. Plaga regia, ſeu Comment. in Apocalypſin. 829.

Salom. GLASSIUS.

D2. Loci theologici. 189.

J. H. GLAZEMAKER.

D. Le Miroir qui ne flatte point. 6801. c.

Joan. Tob. GLEICHUS.

D2. Oratio de Cruce Chriſti. 267.* 324.

Antonio GLIELMO.

D. Riſteſſi della S. Trinita. 6138.

Georges GOBAT.

D. Quinarius Tractatuum Theologo-Jurid. 4234.
Experientia theolog. 4742.

Jean Domin. LE GOBIEN.

D. Diſſertatio de Sinenſium Ritibus. 4014.
Paralleles des Propoſitions du P. le Comte. 4076. 4076.*
Lettres ſur les mêmes Propoſitions. 4077.
Acte de Proteſtation ſur les Mémoires de la Chine. 4077.* 4081. 4085.

Charles GOBINET.

D. Inſtruction de la Jeuneſſe. 7109—7113.
Inſtr. ſur la Pénitence & la Comm. 7114. 7115.
Inſtruction ſur la Religion. 7116.
Inſtruction ſur le S. Sacrement. 7117.
Addition à l'Inſtr. de la Jeuneſſe. 7118. 7119.
Inſtruction ſur la maniere d'étudier. 7120.

Joan. GOCCHIUS.

D. Dialogus de quatuor Erroribus. 57. 7352. a.*
D2. 384. 395.*

D2. Epiſtola de Scholaſticorum ſcriptis. 170.* 2607.
Frag. contra Doctr. de Meritis operum. 384. 395.*

Rodolph. GOCLENIUS.

D2. Oratio de Peccato originis. 964.* 1650.
Suppl. ad Summ. termin. Metaph. J. Bruni. 2843. 2846.*

Adamus GODDAM, aliàs VODDAM.

D. Opus in libr. Sententiarum. 88. 114.

Ant. GODEAU.

D. Lettre au Roy ſur le Formulaire. 810.
Vers contre la mauvaiſe Morale. 1644.
Diſcours ſur les Ordres ſacrez. 3924. 3925.
Tableaux de la Pénitence. 4689. 6782.
Speculum Pœnitentiæ. 4690.
Traité des Seminaires. 4980.
Homelies ſur les Dimanches & Feſtes. 5205.
De l'Amour de Dieu. 5691.
Maximes de la Vie ſpirituelle. 5875.
Inſtructions & Prieres chreſtiennes. 6624.
De Vocatione ad Statum Eccleſiaſticum. 6927.
Morale chreſtienne. 6975.
Diſcours de la Tonſure. 6999.

Paul DE GODET DES MARAIS, ou DESMARETS.

D. Ordonnance contre la Théologie de Juenin. 381.
Ordonnance ſur le Cas de Conſcience. 1148.
Symbole des Apoſtres expliqué. 5030.
Catechiſmes. 5050.
Declaratio circa libr. *Explication des Maximes des Saints.* 6486. 6488. 6493.*
Lettre Paſtorale ſur le même livre. 6486. 6500.* 6501.
Ordonnance contre le livre *Analyſis Orat. ment.* 6486. 6488.*

Petrus DE GODOY.

D. Diſput. in Summam D. Thomæ. 227.

Henr. GOETHALS.

D. Quodlibeta. 292.
Summa theologica. 293.

Georg. Henr. GOETZIUS.

D2. Sched. de Lutheraniſmo D. Bernardi. 272. 323.*
Diſſertationes theologicæ. 668.

Bonav. GOFFA.

D. Medulla chriſtianæ Doctrinæ. 4309.
Sermones M. Beuvelet. 5357.

Ant. GOFFAR.

D. Vindiciæ modeſtæ Diſcuſſionis. 590.
Compendium operum Bonacinæ. 4731.

Joh. GOGELERUS.

D2. Imagines ex ſcriptis Patrum. 647.

Melch. GOLDASTUS.

D. Digeſta regia de Euchariſtia. 7587.* 7778.

Fr. GOLDSMITH.

D2. H. Grotii inſtit. Puerorum Baptizatorum. 1117.

Franc. GOMARUS.

D2. Opera theologica. 805. 806.

Doctrina

D2. Doctrina de Providentia Dei. 806.* *1683.*
Genealogia Chriſti. 946.*
Diſſert. de Evang. Matthæi. 946.*

DE GOMBAUD. *V.* Jean OGIER.

Louis Henry DE GONDRIN.

D. Cenſure de l'Apologie pour les Caſuiſtes. 1616. *A.*
Lettre aux Confeſſeurs de ſon Diocéſe. 1883.
Uſage des Sacremens de Pénitence & d'Euchariſtie. 4865.
Conferences du Dioceſe de Sens. 4978.
Catéchiſme. 5069.

Jean Fr. DE GONDY.

D. Cenſure du livre: *Janſeniſte confondu.* 934.

Joan. Bapt. GONET.

D. Theologia Thomiſtica. 229.
Curſus brevis Theologiæ. 360.

GONNELIEU.

D. Illuſions du faux Zele. 6062.

Hier. DE GONNELIEU.

D. Sermon de N. S. après la Cene. 5557.
Imitation de Jeſus Chriſt. 5781. 5782.
De la Preſence de Dieu. 6075.
Pratiques de la Vie interieure. 6080.

Joan. GONZALES de Leon.

D. Controv. de Auxiliis Gratiæ. 1363.

Thyrſus GONZALEZ.

D. Confutatio libri *Memorial.* 1083.
Fundamentum Theologiæ moralis. 4473. 4474.
Synopſis Tractat. de Uſu Opinionum probabilium. 4475.

Joh. GOODWIN.

D2. Redemptio Redemptionis. 1874.

Thom. GOODWIN.

D2. Opuſcula theologica. 2415.

Joan. GORDONIUS.

D2. Aſſertiones pro vera Eccleſia. 1029.* *1530.*
Præparatio pacificationis Controverſiarum. 1463.* *1530.*
Orthodoxo-Jacobus & Pap-Apoſtaticus. 2309.

Henr. GORICHEMIUS.

D. Propoſ. in Sententias. 69.

Louis GORIN DE SAINT AMOUR.

D. Journal de l'Affaire des cinq Propoſitions. 641.
The Journal of de S. Amour. 642.
Mémoires pour l'Univerſité de Paris. 666.

Jo. Lud. GORLICENUS.

D2. Diſput. de Auctor. Script. *1205.*

Jac. GORSCIUS.

D. Liber de Lapſu Hominis. 522.* *7547.*
Lib. de Uſu Euchariſtiæ. 4158.* *7547.*
Orichovii Confeſſio fidei Cathol. *7495.* 7516.*
Apolog. pro Trinitate. 7547.
Cruſius in Theologos Wirtembergenſes. 7551.

Jac. GOTHOFREDUS.

D. Exerc. de Eccleſia, &c. *9.* D2. 1030.*
Epiſtola de Chriſtianorum Communione. *9.* D2. 1482.*

Petrus Laur. GOTHUS.

D2. J. Avenarii Conciones in Paſſionem J. C. *237. A.* 431. *D.**

Joh. GOTTLIEB.

D2. Diſput. de Nuditate Hominum poſt lapſum. *150.* 269. *A.**

Donatus GOTHUSIUS.

D2. Doctrina Jeſuitarum. 1435.

Joh. GOUGH.

D2. Status Eccleſiæ Anglicanæ. 2381.

Sim. GOULART.

D2. Traité de la Providence de Dieu. 919.
Traité de la Grace de Dieu. 969.* *1683.*

GOULD.

D. La véritable Croyance de l'Egliſe Cathol. 7300. *B.* 7300. *C.* 7300. *D.*

Thom. GOULDE.

D. Lettre à un Gentilhomme du bas-Poitou. 7987.

GOURDAN.

D. Lettre ſur le Cas de Conſcience. 1173. 1174.
Lettres & Proteſtations ſur la Conſtitution. 3340

Pierre DE GOURDAN.

D. Le Chreſtien heureux par la ſainte Meſſe. 4918.

Jacq. Joſ. DE GOURGUES.

D. Mandement ſur la condamn. du livre des *Maximes des Saints.* 6520. *H.*

N. GOURNEAU.

D. Eloges de la Sainte Vierge. 6420.

GOURY.

D. Imitation de Jeſus Chriſt. 5777.

DE GOUVILLE.

D. Lettres ſur les Miſſion. de la Chine. 4095. 4097.

Simon GOYON.

D2. Sermon ſur Ninive. 1310. *1531.*

Nic. Vito DI GOZZE.

D. Diſc. della Penitenza. 4798. *B.*

Olaus Steph. GRAAN.

D2. Catechiſmus ad uſum Lapponum. 427.

Joſephus GRABIUS.

D2. Doctrina de Invocatione Dei. 1650.
Theſes de unione Naturarum Chriſti. *1650.* 1650.*

Balth. GRACIAN.

D. Modele d'une ſainte Communion. 6739.

Geronimo GRACIAN de la Madre de Dios.

D. Dilucidario del verdadero Eſpiritu. 6263.
Joſephina. 6264.
Zelo de la Propag. de la Fée. *6264.*
Obras. 6265.

Steph. GRADIUS.

D. Diſputatio de Opinione Probabili. 4470.

Joh. Georg. GRÆVIUS.

D2. Oratio ſun. Fr. Burmanni. 945. 1733.

Jac. DE GRAFFIIS.

D. Deciſiones Caſuum Conſcientiæ. 4710.
Libri duo de Arbitr. Conſeſſariorum. 4720.

Ant. Pierre DE GRAMMONT.

D. Conferences du Diocéſe de Beſançon. 4967.
Catéchiſme nouveau. 5042.

Nic. GRANARIUS.

D2. Gladius contra Eccleſ. Cathol. *396.* 484.*

J. GRANCOLAS.

D. Inſtruction ſur le Jubilé. 4769.
Science des Confeſſeurs. 4880.

Exercice de Pieté. 6586.

LE GRAND.

D. L'Avantcoureur de l'Eternité. 5910.

Martin GRANDIN.

D. Opera theologica. 396.

Charles DE LA GRANGE.

D. Réfutation d'un Ecrit favorisant la Comedie. 4543.
Mysteres de N. S. & de la Vierge. 5518.
L'Idée veritable de l'Oraison. 6515.

Louis DE LA GRANGE.

D. L'Instruction du Confesseur. 4862.

Corn. GRAPHEUS.

D2. Joannis Cocchii Epist. de Scholasticorum scriptis. 170.*

Zachar. GRAPIUS.

D2. Compend. Theologiæ positivæ. 202.
Dissert. de Concionibus artificiosis. 271. 430.*
Balth. Rhaw Theologia polemica. 481.

Conr. GRASERUS.

D2. Historia Anti-Christi. 1009.

Hilbrand. GRATHUSIUS.

D2. Ph. Melanchtonis Epigram. 647.

Liberius GRATIANUS. V. Livinus MEYER.

Ægidius GRAVATIUS.

D. Summa Joannis à S. Geminiano de exemplis. 5642.

Jean GRAVEROL.

D2. Points de la Religion chrestienne. 1194.

Dominicus GRAVINA.

D. Cathol. Præscriptiones adversùs Hæreticos. 7327.

GRAVISSET.

D. Exposition de l'Eucharistie. 6747.

Ger. GRAVIUS.

D2. Quæstiones Anti-Papisticæ. 533.

Gasp. Henr. GRAUNIUS.

D2. Definitiones theol. Dogmatum. 196.

Albertus GRAWERUS.

D2. Expositio Prophetiæ Michææ. 155.* 593.
Lib. de unica Veritate. 390.* 393. 593.
Bellum Calvini & Jesu Christi. 582.
Absurda Calviniſtica de Persona Christi. 582. 586.
Anti-Lubinus. 582.
Polemica sacra. 593.
Quæstiones theologicæ. 594.
Examen de Deitate Christi. 2511.

Elias GREBENITZ.

D2. Tractatus de S. Scripturæ usu. 299.*

DE GRECOUR. V. WILLART.

Thom. GREENÆUS.

D2. Appellatio ad S. Pontificem. 1687. 1974.*

Rich. GREENHAM.

D2. Opera theologica. 1773.

Henr. GREENWOOD.

D2. Campus christianus. 2117.

GREGORAS Dodonæus.

D. Alexii Comneni Panoplia. 22.

Honoratus à Sancto GREGORIO.

D. Præfatio apologetica ad J. Nicolai. 221.

GREGORIUS, Abbas.

D. Manuductio ad Perfectionem Religiosam. 7038.

GREGORIUS XIII. Papa. V. BONCOMPAGNUS.

GREGORIUS XV. Papa. V. Alexand. LUDOVISIUS.

GREGORIUS NAZIANZENUS à Sancto Basilio.

D. Œconomia morituri. 6810. A.

GREGORIUS de Valentia.

D. Comm. in Summam D. Thomæ. 178.

Joan. GREGORIUS.

D2. Observationes in S. Scripturam. 1818.
Opera posthuma. 2410.

Louis DE GRENADE.

D. Collectanea moralis Philosophiæ. 5028.
Libri sex Rhetoricæ Ecclesiasticæ. 5155. 5159.*
La Rhetorique de l'Eglise. 5175.
Conciones. 5313.
Sermons. 5521.
Imitacion de Christo. 5795.
Obras espirituales. 6223.
Les mêmes en François. 6243.
Memorial de la Vida christiana. 6224. 6225. 6225.* 6227. 6231.
Memoriale Vitæ christianæ. 6232.
Le même en François. 6244. 6245.
Guia de Pecadores. 6224.
Dux Peccatorum. 6233. 6234.
Le même en François. 6247—6250.
Le même en Italien. 6253.
Libro de la Oracion. 6224. 6227. 6231.
Libri de Oratione. 6238.
Le même en François. 6251.
Doctrina christiana. 6226—6228.
Trattato della Dottrina della nostra Fede. 6254.
Introd. del Symbolo de la Fè. 6229. 6230.
Comp. Introduct. ad Symbolum Fidei. 6236.
Quinta Parte della Introd. al Symb. 6254.
Catechismus. 6235.
Catechisme. 6246.
Exercitia. 6237.
Lib. de frequenti Communione. 6239.
Vita Christi. 6240.
Tractatus de Incarnatione & Scrupulis. 6242.
Trois Oraisons. 6252.
Orationi. 6255. 6256.

Pierre GRENIER.

D. Usage de la Communion. 4176.

N. GRENIER.

D. Le Bouclier de la Foy. 7439. A.

Jac. GRETSERUS.

D. Opera de Cruce. 3973.
Responsum ad Theses Hunnii. 7565.
Exercit. theologicæ. 7565. 7572.*
Labyrinthus Cretico-Hunnianus. 7565.* 7574.
Certum Hunnianum. 7565.* 7574.
Apologeticus pro Societ. Jesu. 7570. 7694.*
Orationes in Lutherum. 7573.* 7577. A.
Prædicans, Vapulans & Disciplinatus. 7574.
Petrus Cnapheus in Th. Wegelino Theopaschita redivivus. 7574. 7576.*
Virgidemia Volciana & Opuscula alia. 7575.
Comm. de Imperat. in Sedem Apostol. munific. 7577.
Libri tres de Funere Christ. 7577. 7577. A.*
Disputationes duæ. 7577. 7577. A.*
Disputationes Matrimoniales. 7577. 7577. A.*
Lixivium pro abluendo capite Anonymi cujusdam. 7577. A.
Prædicans Heautontimorumenos. 7577. A. 7581.*
Dormitorium Apostatarum. 7577. A. 7587.*

D. Judicium de novo Evangelio. *7577. A.* 7579.*
Vindiciæ Bellarminæ. *7578.*
Camarina Lutherana de Peccatis. *7578. 7595.**
Libri duo de Fellis Chriſtianorum. *7579.*
Auctuarium ad boſce libros. *7579.*
Athleticæ ſpiritualis geminæ, legitimæ & illegit. libri duo. *7580.*
Libelli adversùs Bellarm. caſtigatio. *7580. 7585.**
Myſterium iniquitatis explanatum. *7583.*
Βασάνιστος Δόλος. 8030.

Nic. GREVINCHOVIUS.

D2. Diſſertatio de Morte Chriſti. 931.
Diſcept. de Arminii Sententia. *979.* 1684.*

Nehemias GREW.

D2. Coſmologia ſacra. *1896.*

GRIMALDI, Card.

D. Cenſure du Miroir de la Pieté. 1509.

Coſtantino GRIMALDI.

D. Riſpoſta in Diſeſa della Theol. Scolaſt. 61—63.

Franç. GRIMAUDET.

D. Opuſcules Politiques. *408.*

Jean GRISEL.

D. Sermons pour les Dimanches & Feſtes de l'Avent. 5412.
Avent Preſché en 1640. 5413.
Le Myſtere de l'Homme Dieu. 6022.

Joh. GRITSCH.

D. Quadrageſimale. 5251—5253.

Bonif. GRIVAULT.

D. Abregé du Catéchiſme du Conc. de Trente. 5035.

Joan. GROPPERUS.

D. Praxis Pœnit. Eccleſiæ primit. 4743.
De Præſentia Corporis Chriſti. *7352. A.* 7353. 7508. 7633.*
Opus de Sacramento Altaris. 7355.
Apol. contra Buceri inſimulationem. 7633.

LE GROS, Chan. de Reims.

D. Diſcours ſur les Nouvelles eccleſiaſtiques. 1984.
Entretien ſur la Conſtitution. 2084.
Renverſement des Libertez de l'Egliſe Gallicane. 2128.
Lettre ſur les Convulſions. 3199. 3239.

André LE GROS.

D. Hiſtoire de S. Roch de Montpellier. *3883.*

Jean Eſt. GROSEZ.

D. Le Journal des Saints. *6727—6729.*

Jean GROSSI.

D. Œuvres de Pieté de Thereſe de Ballon. 6069.

Phil. Maria GROSSI.

D. Tract. in univerſam Theologiam moralem. 4355.

Joh. Georg. GROSSIUS.

D2. Lib. de Chriſtiana Republica. 1050.
Expoſ. Præcepti *Reddite Cæſari. 1050.* 1227.*

Marin GROSTESTE DESMAHIS.

D. Vérité de la Religion Cathol. *7299. A. 7300. A.*
Lettres ſur le Schiſme des Proteſtans. 7936.

Claude GROTESTE DE LA MOTHE.

D2. Correſp. de l'Egl. Angl. avec les Egliſ. Réf. 44.

Hugo GROTIUS.

D. Liber de Veritate Relig. chriſt. 7207—7213.
Vérité de la Religion chreſtienne. 7214—7216.
D. La même en Anglois. *7217.*
D2. Opera theologica. 809.
Ordinum Hollandiæ Pietas. 810.
Oratio de Religione Reformata. 810.* *990.*
Pelagiana Dogmata. 811.
Commentatio de Antichriſto. 812.
Explicatio de Fide & Operibus. *812.*
Explicatio Decalogi. *812.* 1227.* 1228.
Concordia diſcors. 814.
Comment. de Summarum Poteſt. Imperio. 817.
Inſtitutio baptizatorum Puerorum. 1117.
Diſſ. de Cœnæ adminiſtratione. 1151. 1152.
Epiſtolæ theologicæ. 1704. 1704. *A.*
Defenſio de ſatisfactione Chriſti. 2517.
Explicatio Orationis Dominicæ, verſibus. *2473.* 2500.*
Annotata in Conſult. Caſſandri. 2682.
Poëmata. 2682.
Diſquiſitio Pelagiana. 2682.
Votum pro Pace Eccleſiaſtica. 2683.
Animadverſ. in Animadverſ. Riveti. 2683.
Diſcuſſio pro Schiſmate. 2685.

Rob. GROVIUS.

D2. Reſponſio ad lib. Celeuſma. 2029.

Oporinus GRUBINIUS.

D. Definitio Legati Calviniani. 7740.

Joh. Jac. GRYNÆUS.

D2. Controverſia de Euchariſtia. *100.* 1130.
Synopſis Hiſtoriæ Hominis. 955.
Apologia de Cœna Domini. 1130.

Phil. GUADAGNOLUS.

D. Apologia pro chriſtiana Religione. 7276.
Reſponſio ad Objectiones Ahmed. 7277.

Andr. GUADAGNUS.

D. Reſolutiones morales Ant. Dianæ. 4739.

Phil. Ant. GUALTERIO.

D. Sa Soſmiſſion à la Conſtitution. 2223.

Marcus GUALTHERUS.

D2. Dialog. de libero Arbitrio. 967.* *990.*
Temeritas recalcitrans. *990.*

Rod. GUALTHERUS.

D2. Homiliæ de Vita J. C. & Orationes. *153.* 1285.*
Sylva Homiliarum. 748.* B. *909.*
Homiliæ in Prophetas Minores. 822.
Obſ. in Epiſtolas ad Galatas. 826.
Homiliæ in Acta Apoſtolorum. 827.
Confeſſio Eccleſiæ Tigurinæ. 881.
Nabal, Comœdia. *1285.*

Aleſſandro GUARINO.

D. Verità e Religione. 7192.

GUDBRANDUS, Filius Thorlak.

D2. Chytrei & Chemnitii Enchiridion Doctrinæ chriſt. 422. *A.*

GUDVER.

D. Conſtitution *Unigenitus* avec des Notes. 2047.
Jeſus Chriſt ſous l'Anatheme. 2048.

Tanguy GUEGUEN.

D. Miroir de Confeſſion d'Emery de Bonis. 4822.
Doctrin an Chriſtienien. 5094.
La Paſſion de Noſtre Seigneur. 6397.

Jo. Mathen de GUERETZEM.

D. D. Thomæ Summa theolog. 157.

GUERIN DES GIRARDIERES.

D. Mémoire pour Charles le Rouge, Syndic. *2487.*

Ant. GUEROUD.

D2. Traité du Bapteſme. 1115. *A.*

Petrus GUERRA de Lorca.

D. Catecheſes pro Advenis ex ſecta Mahom. 7275.

F. GUERSON.

D. Sermons ou Analogies divines. 5409.

Jacq. Joſ. DU GUET.

D. Lettre à l'Archevêque de Paris. 1516.
Lettre ſur les Nouvelles Eccleſiaſtiques. 2002.
Lettre à M. de Montpellier. 2643.
Penſées d'un Magiſtrat ſur la Declaration envoyée au Parlement. 2875.
Traité des Scrupules. 4488.
Caracteres de la Charité. 4593. 4594.
Traité ſur la Priere publique. 5017—5019.
Lettres ſur differens ſujets de Morale. 5020.
Lettres ſpirituelles. 5021.
Diſſertations ſur les Exorciſmes. 5022.
Opuſcules fort importans. 5023.
Conduite d'une Dame chreſtienne. 7133.
Principes de la Foy chreſtienne. 7376.

M.me DU GUET MOL.

D. Journal des Convulſions. 3170.
Lettre au ſujet des Convulſions. 3280.
Réponſe à la lettre de M. B. 3281.

Ant. DI GUEVARA.

D. Prima Parte del Monte Calvario. 6398.
Monte Calvario. 6401.
L'Oratoire des Religieux. 7045.
Oratorio de' Religioſi. 7087.

Cola DE GUGLINISI.

D. Manuale de' Confeſſori d'Azpilcueta. 4815.

GUIBERTUS de Tornaco.

D. Tractatus de Officio Epiſcopi. 6951.

Franc. GUICCIARDINO.

D2. Hiſtoria Papatus. 1507.

GUIDO de Perpiniano.

D. Summa de Hæreſibus. 4801. 7325.*

C. GUILLART.

D. Formula Elementorum Fidei noſtræ. 5049.* 7501.

Louis LA GUILLE.

D. Préſervatif contre l'Irreligion. 7259.A.

Joan. GUILLEBERT.

D. Apparatus Molinæ. 662.
Quæ ſit S. Auguſt. Autoritas. 1325.
Lettre de l'Archevêque de Bourges ſur l'Apologie des Caſuiſtes. 1632. 1635. 1636. 1639.

Jean GUILLEBERT.

D2. Sermons divers. 1329.

GUILLELMUS, Epiſc. Altiſſiod.

D. Explanatio in Sententias. 76.

GUILLELMUS, Pariſ. Epiſc.

D. Lib. de Sacramentis. 4101.

GUILLELMUS Alvernus, Epiſc. Pariſ.

D. Opera. 140—142.
Sermones in Epiſtolas & in Evangelia. 5337.

GUILLELMUS Lugdun.

D. Sermones de Tempore. 5256.

V. GUILLELMUS Toloſanus.

D. Viſio de Pœnis Inferni. 5920.

Jean GUILLEMINOT.

D. La Sageſſe chreſtienne. 6321.

GUILLET DE BLARU.

D. Mémoire pour le Chapitre de Reims. 2923.

Franç. GUILLORÉ.

D. Secrets de la Vie ſpirituelle. 6337.
Progrès de la Vie ſpirituelle. 6338.
Conferences pour bien mourir. 6339.

Amadæus GUIMENIUS. *V.* Matth. DE MOYA.

GUITAUD. *V.* Antonin Cyprien DE PEICHPEIROU.

Leon DE LA GUITTONNIERE. *V.* AUBERT DE VERSÉ.

Wolf. GUNDLINGIUS.

D. J. Zialowski, Delin. Eccleſ. Orient. 3.

Petrus GUNNING.

D2. Lib. de Quadrageſimali Jejunio. 2151.

Joan. GUNTHERUS.

D. Feri Conciones à Paſcha ad Adv. 5301. 5302.

Diego GURREA.

D. Expoſ. del Credo. 6623.

Nic. GURTLERUS.

D2. Inſtitutiones theologicæ. 857.
Theologia Prophetica. 858.
Diſſertationes de Chriſto. 923.

Petrus GUSSANVILLÆUS.

D. Syntaxis moralis G. Ooſſelii. 5672.

Jac. GUSSETIUS.

D2. Exam. de l'Aecompl. des Proph. par Juricu. 1039.
Diſſert. de Fide viva & mortua. 1252.
Veſperæ Groninganæ. 1745.

Henr. GUTBERLETH.

D2. Vindicatio aliquot Diſput. 1688.

Franc. GUTHMAN.

D. Tr. de Miniſtrorum Cœlibatu. 3870.

J. GUYMARD.

D. Déf. du Traité de la Providence de Dieu. 7749.

M.me GUYON. *V.* DE LA MOTTE-GUYON.

GUYOT DES FONTAINES.

D. Lettre à M.r Houtteville. 7189.
Suite de ces Lettres. 7189.

H

H.r Abbé D. R.

D. Inſtruction pour l'Education des Filles. 7125.

H. J.

D. Compendium Doctrinæ chriſtianæ. 5133.

H. V. P.

D2. Epiſtola de Motibus Angliæ. 1878. 2741.*

Petrus HABERKORNIUS.

D2. Admon. contra Syncretiſmum. 596.

Joh. HABERMANNUS.

D2. Liber Precum. 448.

N. HABERT.

D. Theologia. 387.
Compendium Theologiæ. 388.

Iſaacus HABERTUS.

D. Défenſe de la Foy ſur la Grace. 629.
Theologia Græcorum Patrum. 1346.

D. Lib. de Cathedra S. Petri. 1824.

V. P. Arnoldus HACKHOFFER.

D. Compend. Tractatuum de Sacram. 7332. *B.*

HADRIANUS IV. P. M. *Voyés* Hadr. FLORENTIUS.

Ben. HAEFTENUS.

D. Schola Cordis. 6344.
Chemin royal de la Croix. 6559. 6560.

Vincentius DE HAERLEM.

D. Pet. de Palude ſcripta in lib. Sententiarum. 101.

Mathias HAFENREFFERUS.

D2. Loci theologici. 106.

Gerardus HAGEMAN.

D. Def. Profeſſionis fidei Cathol. 7975.

Mich. HAGER.

D. Tr. de ſingular. Anti-Chriſti. 7539.

Sim. Frid. HAHNIUS.

D2. Oratio de Cœnobio Bergenſi. 240.

Pierre Joſeph HAITZE.

D. Eſprit du Cérémonial d'Aix. 3943. *A.*

Joh. HAKET.

D2. Sermones. 2212.

Georg. HAKEWILL.

D2. Apologia Providentiæ Dei. 1862.
Reſp. pro Regis Angl. reconciliatione cum Rom. Eccleſ. 2314.

J. B. DU HALDE.

D. Le Sage Chreſtien. 6921.

Matthæus HALE.

D2. Contemplationes theologicæ. 2114.

Joh. HALES.

D2. Tr. de Peccato contra Spiritum Sanctum. 2424.

M. J. HALES.

D2. Diſſert. ſur la Religion Proteſtante. 2124.

Alexander DE HALES.

D. Summa Theologiæ. 143. 144.

Joſ. HALL.

D2. Opera. 1784. 1785.
Paraphraſis in Pſalmos. 1785.* *1786.*
Obſervationes ſacræ. 1785.* *1786.*
Ars Meditationis. 1785.* *1786.*
Art de la divine Méditation. 1792.* *1793.*
Meditationes. 1786.
Cœlum in Terra. *1786.* 1787.*
Meditationes ſelectæ. 1787.
Columba Noë. 1787.*
Aureæ Reliquiæ. 1788.
Epiſtres mêlées. 1789.
Sermon de la Paſſion. 1790.
Contempl. ſur l'Hiſtoire du Nouveau Teſtament. *1790.* 1791.*
Quo vadis? 1791.
Comp. du Phariſaïſme & du Chriſtianiſme. 1790. *1791. 1792.*
Le Juſte Mammon. 1791.* 1792. *1792.*
Les Arts divins de Salomon. 1792.
Méditations occaſionelles. *1792.* 1792.* 1793.
Remedium in animi anxietates. 1793. *A.*
Diſſert. de Pace Eccleſiæ. 2675. 2680.

Rob. HALL.

D2. Méditations occaſionelles de J. Hall. *1792.* 1793.
Méditationes occaſionales. 2229.

Thom. HALL.

D2. Funebria Floræ. *1838.* 2129.*

Franç. HALLIER.

D. Défenſe de ſa Doctrine. 1658.
De ſacris Electionibus. 4207.
Apologia Lud. Cellotii. 7032.

Jacq. HALLIER.

D. L'Homme juſte de Carbon. 4312.
Florilegium. 6873.

Joan. DE HALLIS.

D2. Pſalterium Virginis Mariæ. 1357.*

Franc. HALMA.

D2. P. Bayle Vita B. Spinoſa. 2792.

Joan. Bapt. DU HAMEL.

D. Theologia. 369.
Philoſophia moralis chriſtiana. 1450.
Theſes de Gratia ſufficienti. 1523.
Summarium Theologiæ moralis. 4356.

Herm. HAMELMANNUS.

D2. Lib. de Traditionibus Apoſtol. 300.

Petrus HAMER.

D2. Confut. libri: *Mundus incantatus. 954. H.*

Jo. VAN HAMERSTEDE.

D2. Vindiciæ Reformatæ Eccleſ. 1504.
Triumphus Eccleſiæ de Babylone. 1506.

Henr. HANMOND.

D2. Opera theologica. 1796.
Tr. theologici varii. 1797.
Lib. de fraterna admonitione. *1797.* 2150.
Litteræ ad Fr. Cheynell. *1797. 1799.*
Diſſert. IV. de Jure Epiſcoporum. 1798.
Catechiſmus practicus. 1800.
Defenſio Catechiſmi. 1800.* *2150.*
Demonſtratio Relig. chriſt. 1800.*
Conciones. 1801.
Comm. de Confirmatione. 1802.
Epiſt. de Pœnis Inferni. 1803.
Prat. de la Morale chreſtienne. 1804.
Lib. ſupplex ad Fairfax. *2067.* 2409.*

Joan. HAMON.

D. Apparatus Molinæ. 662.
De l'Excommunication. 847. 2935.
De la Solitude. 4624.
Traité de la Pénitence. 4901.
Traité de Pieté. 5002.
Lettres & Opuſcules. 5003.
Chriſtiani Cordis Gemitus. 5969.
Penſées ſur la Pauvreté. 6796. *A.*
Apologia Lud. Cellotii. 7032.

Ric. HAMPOLE.

D. Opuſc. de emend. Vitæ. 4402.* *5842.*

Nic. HANAPUS, *ſeu* DE HANAPIO.

D. Virtutum Vitiorumque Exempla. 4565.
Lib. Exemplorum S. Scripturæ. 5676.

Amandus HANAVERUS.

D2. Hiſt. Perſec. in Styria. 228.
Reſut. Argument. pro Purgatorio. *228.* 515.*

Joan. HANERUS.

D2. Interpr. S. Scripturæ de Cognitione Chriſti. 248.

Hieron. HANGESTUS, *ſeu* AB HANGESTO.

D. Opuſc. de libero Arbitrio. 7403.
Propugn. Præconiorum B. V. 7403.* 7442.
Aula eccleſiaſtica. 7405.
Hortus Cruſianus. *7405.*

D. Introductorium morale. 7412.
Liber Apol. pro Academiis. 7413.
De poſſibili Præceptorum impletione. 7414.

Enochus HANMANNUS.

D2. Exerc. de Symbolo Apoſtol. 213.* 587.

Jodocus HARCHIUS.

D2. Lib. de Euchariſtia. 225. 1125. A.*

Joan. HARDUINUS.

D. Embolum de Chriſti Paſchate. 477.* 4124.
Extr. du Tr. de la Pâque. 477.* 4124.
Quæſtio de Baptiſmo. 4124.
S. Joan. Chryſoſt. Epiſtola. 4124.
D2. Differt. ſur les Ordin. des Anglois. 2047.

Sebaſt. HARDY.

D. L'Art de bien vivre de Bellarmin. 5899.

Jean HAREN.

D. Cauſes de ſa Converſion à l'Egliſe Cathol. 7649. A. 7678.*

Franç. DE HARLAY, Archev. de Roüen.

D. Lettres ſur le Cas de Conſcience. 1137.
Lettres au ſujet de la Correction fraternelle. 1799. 1806. 1810.
Le Myſtere de l'Euchariſtie. 7792.
L'Œuvre de Pacification. 7807.
Apologia Evangelii. 8041.

Franç. DE HARLAY, Arch. de Paris.

D. Maniere d'entendre la Meſſe de Paroiſſe. 4919.
Catéchiſme. 5063.
Ordon. contre le livre: *Analyſis Orat.* 6486.

Rob. HARNS.

D2. Featley Sermones. 2204.

Nic. HARRES.

D. Lib. de Comœdis & Trag. 4539.

Wilh. HARRIS.

D2. Confentaneum eſt credere in Chriſtum. 1885. B.

Samuel HARSNETT.

D2. R. Stuart Sermones. 2203.

Jac. HARTLEIB.

D2. Quæſt. de Fide Meretricum. 488. 489.*

Sam. HARTLIBIUS.

D2. Felicitas ultimi ſeculi. 1939.

Joh. Lud. HARTMANNUS.

D2. J. Lud. Ruelii Concilia illuſtr. 310.
Paſtorale Evangelicum. 314.

Dan. HARTNACCUS.

D2. Brev. Controv. Theolog. 477.

Hieron. HARTS.

D. Salutaris Attritio. 4142.
Diſquiſitio de Jure prohib. libr. Hæreticos. 4458.* 4869.
Replica pro Jure eodem. 4458.* 4869.
Neceſſitas Corp. Pœnit. 4685.*
Duplica contra Opſtraet de Contritione. 4869.
Epiſtola ad Opſtract. 4869.
Diſquiſitio de ſigillo Confeſſionis. 4869. 4869.*

Barthol. ab HARTWISS.

D2. Conciones ſacræ. 1298.

Elias HASENMULLERUS.

D2. Hiſtoria Jeſuitici Ordinis. 517.

Henricus DE HASSIA.

D. Tractatus varii ad Cauſam Joan. Parvi. 274.

D. Epiſtolæ de Conceptione Virginis Mariæ. 3793.
Lib. de Spiritibus. 5920.

Sam. Wenc. HATAS.

D. Themata Nuptialia. 4956.

Mich. HAVEMANNUS.

D2. Theognoſia Moſaïca, &c. 469.

Macarius HAVERMANS.

D. Tyrocinium theologiæ moralis. 4325.
Defenſio Tyrocinii. 4326.
Diſquiſitio de Dilectione Proximi. 4442. 4443.
Diſquiſitio de Amore Dei. 4442. 4841.*
Epiſtola ad Innocentium XI. 4443. 4842.*
Examen lib. *Pentagolus Diaphoricus.* 4849.

G. HAVERS.

D. The Journal of S. Amour. 642.

Jodocus HAVESTEYN.

D. Defenſio decr. Concilii Trid. de Sacram. 7533.

DE HAULTERIVE.

D. Lettre ſur la Conſtitution. 2475.

Romanus HAY.

D. Hortus Cruſianus. 7405. 7609.*

Jacq. DES HAYES.

D. La Guide fidele. 7880.
Lumiere du Monde. 7903.

HAYNON, Epiſc. Halberſt.

D2. Hiſtoria Eccleſiaſtica. 2409.

Thom. HAYNE.

D2. Pax in Terra. 2681.

Julien HAYNEUFVE.

D. Le Monde oppoſé à Jeſus Chriſt. 4313.
Rép. aux Demandes de la Vie ſpirituelle. 6335.
Supplementum Meditationum. 6702.
Meditations pour une Retraite. 6709.

Joan. HAYUS.

D. Diſputationes. 7675.

Joh. Paul. HEBENSTREITUS.

D2. Theologia Naturalis. 195.
Differt. Academicæ. 663.

G. H. HEBERLIN.

D2. Avertiſſem. ſur la Réunion des Proteſtans. 2723.

Franç. HEBERT.

D. Proſnes. 5239.

Roland HEBERT.

D. Abregé des Sacremens. 4782.

HEBRAIS.

D. Doctrine de la Religion chreſtienne. 7173.

Henr. HECHTERMANS.

D. Comp. Doctr. chriſt. J. à S. Thoma. 5123.
Quadrageſimale Ignatii Coutino. 5347.

Phil. HECQUET.

D. Lettre ſur le Mir. de M.e la Foſſe. 3047.
Naturaliſme des Convulſions. 3265.
Lettre ſur les Convulſionnaires. 3267.
Rép. aux dev. des Medec. ſur les Convulſ. 3271.

Adr. HECQUETIUS.

D. Revocatio Hæreticorum à Lutheraniſmo. 7492.

Franç. HEDELIN, Abbé d'Aubignac.

D. Diſc. ſur la Condamnation des Théatres. 4538.

Gasp. HEDIO.

D2. Sententiæ de Pace Ecclesiæ. *55. 519.**

Leodegarius Quintinus HEDUUS. *V.* Theoph. RAYNAUDUS.

Joh. HEERMANNUS.

D2. Labores sacri in Evangelia. 439.

Abr. HEIDANUS.

D2. Oratio de singularibus S. Scripturæ. 895.
Considerationes ad res gestas in Academia Lugduno-Batava. 907.
Judicium de Pelagianorum Doctr. 1004.* *1247.*
Corpus Theologiæ christianæ. 1179.
Lib. de origine Erroris. 1247.
Diatriba de Socinianismo. *1247.* 1660.*
Doctrina Remonstrantium. *1247.*

Jo. Henr. HEIDEGGERUS.

D2. Apologia Reformationis Ecclesiasticæ. 12.
J. Lud. Fabricii Vita. 702.
Exercitationes Biblicæ. 819.
Diatriba in Apocal. 830.
Theologia christiana. 859. 860.
Dissertatio de Peregrinationibus religiosis. 1097.
Ethica christiana. 1180.
Traitez du Martyre. 1210.
Libertas Christianorum. 1211.
Anatome Concilii Tridentini. 1500. *1500.*
Tumulus Concilii Tridentini. 1501.
Historia Papatus. 1507.
Comment. in Concil. Hierosol. 1719.
Dissertationes sacræ. 1719.
Introductio in viam Concordiæ Protestantium. 2718.

Jac. HEILBRONNERUS.

D2. Antidotum Prophylacticum. 269.

Henr. HEININGUS.

D2. Th. Bezæ tractatus de Polygamia. 738.

Henr. HEINLEIN.

D. Medulla theologiæ Pastoralis practicæ. 4380.

Dan. HEINRICUS.

D. Delineatio vera veri Christianismi. 7202.
D2. Lib. de vitæ humanæ termino. 389.

Ant. HEISLINGER.

D. Resolut. moral. de Matrimonio. 4959. *B.*

Sebast. HEISSIUS.

D. Dialogi de Missa. 4196.* *7676.*
Volum. Articulorum Confess. August. *7576.*

HELIODORE de Paris, Cap.

D. Discours sur les Desordres du Monde. 4633.

Alexander HELLADIUS.

D. Status Ecclesiæ Græcæ. 8. *A.*

Jo. HELLERUS.

D. Malleolus christianus. *7459.*

Henr. HELMESIUS.

D. Libri tres de verbo Dei. *7509.*

Hippol. HELYOT.

D. Idée d'un Chrestien mourant. 6829.

Claud. HEMERÆUS.

D. Cartusianus. *7025.*

Nic. HEMMINGIUS.

D2. Opuscula theologica. 105.
Lib. de Conjugio, Repudio & Divortio. 365.

Joh. HENICHIUS.

D. Tractatus de veritate Religionis christianæ. 7201.

Joan. Libertus HENNEBEL.

D. Declar. sup. Negotio Formularis. 1072. 1074.
Fragment d'un Mémorial presenté au Pape. 1073.
Declar. Congreg. S. Officii de Pace Eccles. 1075.
Lettera al Papa Innocenzo XII. 1076.
Opuscula Historica, Polemica. 4990.

Hier. HENNEGUIER.

D. Expunctio Cultus B. M. V. *3977.* 3979.*

Claude HENNEQUIN.

D. Réponse aux Nouvelles Ecclesiastiques. 2000.
Lettres sur la Constitution. 2426.

Æmarus HENNEQUINÆUS.

D. Cæremoniæ in sacrificio Missæ. 3923.

HENRICUS VIII. Rex Angliæ.

D. Assertio septem Sacramentorum. *7425.* 7426. *7427.* 7428.
Epistola de coercenda Lutherana factione. *7426.* 7428.*
Litteræ ad Lutherum. *7426.* 7427. 7428.*
D2. Compendium Doctrinæ christianæ. 2167.
Institutio Hominis Christiani. 2227. *A.*

HENRICUS à Sancto Ignatio.

D. Appendix ad Theologiam moralem. 1528.
Ethica Amoris. 5965.

Vincentius HENSBERGIUS.

D. Viridarium Marianum. 6403.

Zach. HENSEL.

D2. Certamen Michaëlis cum Diabolo. *150.* 269.*

Mich. HENTZSCHELIUS.

D2. Exorcismi Ceremonia. 320.*

Bonaventura ô HEODHASA.

D. Summa Doctrinæ christianæ. 5135. 5136.

Louis HERAULT.

D2. Sermons divers. 1311.

Edoardus HERBERT, Baro DE CHERBURY.

D2. Opus de Veritate. 2766. 2767.
Opus de Religione Gentilium. 2768.

G. HERBERT.

D2. La Malette de David. 1385. 1565.* 2262. *A.* *2262.*

Hadr. DE HERDER.

D2. Probatio pro Infantium Baptismo. 1671.

Christoph. HERDESIANUS.

D2. Tractatus adversùs Missæ superstitionem. 510.

Valentinus DE HERICE.

D. Tractatus quatuor in Summam D. Thomæ. 199.

Joan. HERINGIUS.

D. Disc. de citatione ad Judicium Dei. 3787.* *4683.*
Discursus de Homicidio. 4683.

Car. HERLE.

D2. Tripus Sapientiæ. 2159.

Frid. HERLET.

D. Catechismus Parochorum. 5125.
Theologiæ Pastoralis Epitome. 6962.
Solitudo Norbertina. 6996.

Amandus HERMANN.

D. Quadragesima sacra. 5365.

Didymus HERMANNOVILLANUS.

D. Disquisitiones Ubiquistæ. *7607.*

D. Ariſtarchus adverſùs Calovium. 8077.

HERMANNUS, Archiep. Colon.

D2. Conſult. de Ratione chriſtianæ Reformationis. 2.

HERMANNUS à S. Norberto.

D. Cibus ſolidus Perfectorum. 7036.

HERMANT, Curé.

D. Homelies ſur les Evangiles des Dimanches. 5218.
Le bon Paſteur. 6973.

Godefroy HERMANT.

D. Fraus Calviniſtarum retecta. 752.
Défenſe des Diſciples de S. Auguſtin. 1284.
Factum pour les Curez de Paris. 1599.
Lettre de M. de Beauvais ſur l'Apologie des Caſuiſtes. 1616.
Réflexions ſur le livre du P. Petau de la frequente Communion. 1779.
Rép. au P. Yves ſur la frequente Commun. 1786.
Lettre de M. de Beauvais ſur ſa Juriſdiction. 1866.
Tradition de l'Egliſe ſur le ſilence. 4623.
Sermons & Panégyriques. 5537.
Entretiens ſur S. Matthieu. 6060.
Défenſe de la Pieté & de la Foy Catholique. 7837.

Nic. L'HERMINIER.

D. Summa Theologiæ. 383.
Lettre ſur les Attributs de Dieu. 429.
Tractatus de Sacramentis. 4122.

J. HERNIS.

D. Traité de l'Uſure. 4514.

Adamus HEROLD.

D2. Palladium Reformatorum. 612.

Joan. HEROLT.

D. Sermones de Tempore. 5249.
Commune Sanctorum. 5249.
Opus de Miraculis Mariæ. 5250.
Sermones de Sanctis. 5250.

HERON.

D. De la Modeſtie des Poſtulantes. 7079.

Henr. HERP, *vel* HARPHIUS.

D. Speculum decem Præceptorum. 5241.
Directorium Contemplativorum. 5805.
Tractatus varii. 5805.
Theologiæ Myſticæ libri tres. 5806. 5807.

René HERPIN.

D2. Apologie pour la Republique de Bodin. *1689.*

Franc. DE HERRERA.

D. Diſp. theolog. & Comm. in libr. Sentent. 303.

M. Ant. HERSAN.

D. Idée de la Religion chreſtienne. 4393. *A.*
Exercices ſur les Sacremens de la Pénit. &c. 6581.

Ch. HERSENT.

D. De la frequente Communion. 1764.

Benigne HERVÉ.

D. Lettre Paſtorale. 5051.
Réflex. ſur differ. Matieres de Religion. 7343.

Dan. HERVÉ.

D. Paraphraſe de la Meſſe. 4917.
Sermons ſur les Evangiles des Dimanches. 5488.

Gentien HERVET.

D. Ruſes du Diable pour abolir le ſacrifice de Jeſus Chriſt. 4911.
Catéchiſme. 5064.
Oratio de Matrimoniis. 7499.* *7577.*

D. Diſcours ſur certain Avertiſſem. au Lecteur. 7648.
Confutation du livre des Signes facrez. 7658.
L'Anti-Hugues. 7664.

Guſtavus HERWECH.

D2. Tr. de Atheiſmo. *2269. A.* 2394.*

Thom. HESKINS.

D2. Tr. de Præſ. Corp. Chriſti. 2089.

Giov. HESRONITA.

D. Dichiar. della Dottr. chriſt. 5101.

Joan. HESSELIUS, *ſeu* HESSELS.

D. Decalogi Explicatio. 4436.
Catechiſmus. 5120.
Sententia ſuper facto Nectarii. 7378.
De Officio pii Viri. *7378. 7517.**
Prob. Præſentiæ in Euchariſtia. 7517.
Tr. pro Invoc. Sanctorum. *7517.*
Conſut. Novitiæ fidei. *7517.*

Tilem. HESSHUSIUS.

D2. Oratio de Synodis Eccleſiæ. *55.* 306.*
Admon. Nic. Selneccero. 349.* *1130.*
Rel. de Ubiquitate Corp. Chriſti. 349.* *1130.*
Def. de Præſ. Corp. Chriſti. 578.

Chriſt. HESSIANDER. *V.* Theod. BEZA.

Simon HESSUS.

D2. Reſp. ad M. Lutherum. *64.* 64.*
Apol. an Petrus fuerit Romæ. 489.* *1432.*

Joach. HESTERBERG.

D2. Eccleſia Waldenſium. 49.

Joh. HETZELIUS.

D2. Expugnatio Sionis Jeſuiticæ. *2473.* 2603.*
Actio gratiarum ad Deum. *2473.* 2603.*

Pierre LE HEUDRE.

D. Rec. des Cérémonies de l'Office divin. 3920. *A.*

J. Chriſtoph. Aug. HEUMANNUS.

D2. Præſ. de Theol. & Philoſ. Scholaſt. 173.

Joh. AB HEUMEN.

D. Job patiens. 6874.

Juſtus HEURNIUS.

D2. Admon. de Legatione Evang. ad Indos. 1218.

Jean HEUZÉ.

D. Conviction du Menſonge des Hétérodoxes. 7866.

Petrus HEYLIN.

D2. Theologia Veterum. 1837.
Hiſtoria Quinquarticularis. 2367. 2368.

Henr. HICKMAN.

D. Laudenſium Apoſtaſia. 1838. 2417.

HIEREMIAS, Patriarcha Conſtantin.

D. Cenſura Eccleſiæ Orient. 17. 18.

Sam. HIERO.

D2. Sermones & alia Opera. 2183.

S. HIERONYMUS.

D. Epiſt. del Conſervar la Verginitade. *6101.*

HIERONYMUS, Epiſc. Bergom.

D. Quæſtiones in Decalogum. 4435.

HIERONYMUS Lucenſis.

D. Solutiones Rationum Lutheri. 7430.* *7444.*

Ranutius HIGATUS. *V.* Ign. HUART.

Claude

Claude HILAIRE.

D. Tr. de la Meſſe de Fr. Titelman. 4190.

P. D. P. S. HILAIRE. *Voyés* J. P. CAMUS.

HILARIUS à S. Anaſtaſio.

D. Archimedes Chriſtianus. 5924.

HILDEBERTUS, Cenom.

D. Lib. de Concordia veteris & novi Sacrificii. 4191.

Herman. HILDEBRANDUS.

D2. Declar. de Morte Chriſti. 252.

Joach. HILDEBRANDUS.

D2. Tr. de Hierarchia. 313.* *454.*
Exerc. de Epiſcopis. 313.* *454.*
Exerc. de Ritibus ſacris. 319.* *454.*
Differt. de Veterum Concionibus. 429.* *454.*
Rituale Orantium. 454.

S. HILDEGARDES.

D. Revelationes. 5710.

Sam. HILL.

D2. Vindicatio primorum Patrum. 1882.
Differt. de Preſbyteratu. 2041.

Paul Franç. HILLAIRET.

D. La Morale chreſtienne en abregé. 4351.

Lud. HILLESEMIUS.

D. Lib. de Vita ſanctè inſtituenda. 6857.

Joh. HILPERTUS.

D2. Diſq. de Prædamitis. 1675.

Joh. HIMMELIUS.

D2. Comm. in Epiſtolam Pauli ad Galatas. 164.* *2677.*
Diſq. Theol. Scholaſticæ. 164.*
Calviniſmus. *588.* 590.*
Anti-Aſtedius. *588.* 589.*
Diſp. Anti-Calvinianæ. 590.* 2677.
Vana Victoria Calviniana. 590.* 2677.
Collegium Irenicum. 2677.

Hier. HIRNHAIM.

D. Sermo Sancti Norberti. 5683.

Henr. HIRTZWIGIUS.

D. Lutherus, Drama. *529.*

Andr. Adamus HOCHSTETTERUS.

D2. Stillingfleeti Epiſt. ad Deiſtam. 2390.

Jac. HOCHSTRATEN.

D. Apologia contra G. Benigni Dialogum. 7414.* *7423.*
Diſput. contra Lutheranos. 7414.* *7423.*

D2. Acta cum Jo. Reuchlin. *675.* 2604.*

DE HODENCQ.

D. Lettre au Pape ſur le Formulaire. 783.

Thom. HODGES.

D2. Concio de Reſurrectione Chriſti. *1884. B.* 1885. *A.**

Matth. HOE AB HOENEGG.

D2. Velitatio theologica. *2604.* 2703.*

Petrus VAN HOEKE.

D2. Lucubrationes in Catechiſmum Palatinum. 1262.

Joh. HOFFERUS.

D2. Icones catecheſeos & hiſtoria Paſſionis Jeſu Chriſti. 411.* *647.*

Joan. HOFFMEYSTERUS.

D. Aſſertio de Verbo Dei Carne facto. 7497.
Jud. de Conſeſſ. Auguſtana. 7503. 7504.

Thom. HOFLICH.

D. Centuria funebris in ſcenam Vitæ humanæ. 5361.

Henr. HOLDEN.

D. Epiſtolæ ad A. Arnaldum. 729—731.
Divinæ fidei Analyſis. 7151—7153.

Wilh. HOLDERUS.

D2. Admon. de Bezæ libello adverſùs Pappum. *349. 738. A.**
Culculus Calviniſticus. *579.** *585.*
Mus exenteratus. *1114.* 1130.*

Rich. HOLDSWORTH.

D2. Prælectiones theologicæ. 2418.

J. DES HOLIAS.

D. Octave des Morts. 5519.

Rob. HOLKOT.

D. Quæſtiones in librum Sententiarum. *96.*

Henr. HOLLAND.

D2. Rich. Greehnam Opera. 1773.

Rich. HOLLINGWORTH.

D2. Deſcriptio ſpiritus. *1878.* 1894.*

Lucas HOLSTENIUS.

D. Differt. de Confirmatione. 4131.
Epiſtola ad Callixtum. *7821.* 7835.*

Barthold. HOLTZFUSZ.

D2. Tr. de Prædeſtinatione. *276.*

Joan. HOLZMAN.

D. Schrenckh Tr. de Jure & Juſtitia. 234.

Nathan. HOMES.

D2. Reſurrectio revelata. 1926.
Vindic. Baptiſmi Infantium. *2082.* 2381.*

Feſtus HOMMIUS.

D2. Confeſſio Eccleſ. Reform. in Belgio. 886.* *956.*
Diſp. adverſùs Pontificios. 1462.

HOMO.

D. Lettre ſur la Conſtitution. 2170. *E.*

Ant. HONCALA.

D. Opuſc. ad Utilitatem Sacerdotum. 4404.

HONORÉ de Sainte Marie.

D. Traditions ſur la Contemplation. 6079.

Ever. VANDER HOOGHT.

D2. Mundus incantatus refutatus. *954. D.*

Rich. HOOKER.

D2. Lib. de Legibus Eccleſiæ Anglicanæ. 1963. 1964.
Tr. varii Theologici. *1964.* 2005. 2401.*
Conciones. *1964.* 2005. 2401.*
Politia Eccleſ. Anglic. 2005.
Diſput. inter Conformiſtam & non-Conformiſtam. 2006.

Thom. HOOKER.

D2. Examen Diſcipl. Eccleſ. novæ Anglic. 1985.

Georg. HOOPERUS.

D2. Conject. de Bened. Jacobi. 830.* *1367.*

Joan. HOORNEBEEK.

D2. Inſtitutiones Theolog. 868.
Epiſt. de Independentiſmo. 1076.

D2. Apol. pro Eccleſia chriſtiana. *1258.*
Summa Controverſiárum. 1410. 1411.
Bulla Papæ Urbani VIII. de Jeſuitiſſis. 1491.
Compend. Socinianiſmi confut. 1662.
Exercit. theologicæ. *1717.*
Miſcellanea ſacra. *1721.*

Henr. HOPFNERUS, *ſeu* HOEPFNERUS, *aut* HOPFFENERUS.

D2. Diſputationes theologicæ. 115.
Lib. de Juſtificatione Hominis. 343.
Comm. de Jejuniis. 402.* 2628.
Saxonia Evangelica. 2604.

Franc. HORANTIUS.

D. Libri ſeptem Locorum S. Scripturæ. 7652.

Henr. HORSCHIUS.

D2. Noctes Naſſovicæ. 967.
Sacerdotium Romanum. 1513.
Inveſtig. circa Origines Rerum ex Deo. 2787.

Conr. HORNEIUS.

D2. Expoſ. in Epiſt. Pauli ad Hebr. 165.
Expoſ. in Epiſt. Canon. 165.
Lib. de Proceſſu diſputandi. 173.* *185.*
Compendium Theologiæ. 185
Diſput. de fidei Neceſſitate. 411.* *453.*
Def. Diſputationis ejuſdem. 411.* *453.*
Iterata aſſertio Diſput. ejuſdem. 411.* *453.*
Repet. de Neceſſitate Pietatis. 453.
Refutatio Paſquilli *Corpus Juſti.* *453.* 530.*

Joan. HORNEIUS.

D. Confeſſio Eccleſiæ Orient. 13.

Georg. HORNIUS.

D2. Lib. de Statu Eccleſiæ Britan. 1982.

Alonſo DE HOROZCO.

D. Monte Calvario por Ant. de Guevara. 6401.

Jac. Merlo HORSTIUS.

D. Opuſc. de Thomas à Kempis. 5741.
Notes ſur l'Imitation de J. C. 5773. 5774.
Paradiſus Animæ chriſtianæ. 5916.

Stan. HOSIUS.

D. Opera omnia. 7292. 7293.
Sectæ noſtri temporis. 7507.
Confeſſio fidei Cathol. 7511. D2. 2466.

Rodolphus HOSPINIANUS.

D2. Tr. de Immortalitate Animæ. 955.* *1850.*
Lib. de Feſtis Judæorum. 1098. 1099.
Feſta Chriſtianorum. 1100.
Lib. de Templis. 1101.
Hiſt. Sacramentaria. 1125. *A.*
Concordia diſcors. 2622.

Joan. HOSTIUS.

D. Novi Teſtamenti Sacerdotium. 7622.

Franc. HOTMANNUS.

D2. Diſput. de Sacramento Cœnæ Domini. 1150.* *1397.*
Conſolatio. 1397. 1398.

Fr. Vilierius HOTOMANUS.

D2. Lib. de Statu primitivæ Eccleſiæ. 1046.

Jo. Henr. HOTTINGERUS.

D2. Curſus theologicus. 856.
Euchariſtia defenſa. 1132.
Analecta theologica. 1699.

Godefroy HOTTON.

D2. La Pieté éprouvée. 1290.
Tr. de Concordia chriſtiana. 2736.

D2. L'Union des Egliſes Evangeliques. 2737.

Ant. HOVÆUS.

D. Dial. de noſtri temporis Statu. 4266.* B. *1716.*

Vinc. HOUDRI.

D. Sermons de l'Avent. 5505.
Sermons de Careſme. 5506.
Sermons ſur les Myſteres. 5507.
Sermons pour les Dimanches. 5508.
Sermons ſur des ſujets particuliers. 5509.
Panégyriques des Saints. 5510.
Bibliotheque des Prédicateurs. 5680.

Guill. HOUPPELANDE.

D. Lib. de Immort. Animæ. 3763. 3764.

HOUTTEVILLE.

D. La Religion chreſt. prouvée par les Faits. 7187.
Réponſe à quelques Difficultez. *7187.*

Franc. HOWGIL.

D2. Aurora Evangelii. 2585.

Joan. HOWSONUS.

D2. Theſ. de Uxore fornicat. 2099.

Ignatius HUART.

D. D. Bernardi tract. de Gratia. 1341.
Exceptiones pro R. Higato. *1341.*

HUBERT.

D. Lettre ſur la Conſtitution. 2170. *D.*

Le P. HUBERT.

D. Sermons pour le Careſme, &c. 5569.

Conr. HUBERTUS.

D2. M. Buceri ſcripta Anglicana. 683.

Sam. HUBERUS.

D2. Diſp. de fine ad quem Homo conditus eſt. 246. *274. A.* 386.*
Theſes de Chriſto. *246.* 248.* *274. A.**
Anti-Bellarminus. 519.
Lib. de Concurſu Rationis & Scripturæ. 908.

Adr. HUCHERUS.

D. Colloquium Ambianenſe. *7576.* 7742.*
D2. Réponſe ſur l'Euchariſtie. *1530.* 1531.*

Melchior DE HUELAMO.

D. Diſc. predicab. ſobre la Miſſa. 5628.

Petrus Dan. HUET.

D. Demonſtratio Evang. 7157.
Alnetanæ Quæſtiones. 7158.

Theodore HUET.

D2. Sermons divers. 1352.

Milo HUGGARDE.

D2. Poëma de Certamin. contra Altaris Sacramentum. 2086.* *2179.*
Poëma, ſpeculum Amoris. *2179.* 2227. *A.**

HUGO, Card.

D. Speculum Eccleſiæ & Speculum Sacerd. *5835.*

HUGO de Prato Florido.

D. Sermones Dominic. & de Sanctis. 5298.

Joan. HUGO.

D. Quadruvium Eccleſiæ. 7405.* 7472.

Louis HUGO.

D. Réfutation du ſyſteme de Faydit ſur la Trinité. 438.
Réponſe à l'Apologie de ce ſyſteme. 440.

Udalr. HUGUALDUS.

D2. Epiſt. adversùs Rom. Eccleſiam. 489.* *675.*

Dav. HUGUENINUS.

D2. Chriſtianus ratiocinans. *929.*

J. D'HUISSEAU.

D2. Diſcipline des Egliſes Réformées. 1063. 1070. *1697.*
Réunion du Chriſtianiſme. 2700.

Joh. HULSEMANNUS.

D2. Comm. in Jeremiam. *155.*
Diſſ. de Prophetia. *155.*
Judicium de Calixtino deſiderio. *158.*
Dialyſis Problematis Calixtini. 246.* *401.*
Diſp. de Auxilio Gratiæ. *274.*
Diſp. de Harmonia S. Pauli & S. Jacobi. *274.* 612.*
Repetitio libri Concordiæ. 401.
Inſtr. an bona Opera ſint neceſſaria. *401.*
Diſc. de Correctione fraterna. 402.
Calviniſmus irreconciliabilis. 599.
Judic. de Concordia Eccleſ. 2688.* *2796.*

Ant. HULSIUS.

D2. Specimina Theologiæ. 789.
Exegeſis Catecheſeos Palat. Belg. 1425.
Non Ens Prædamiticum. 1676.
Diſput. theologicæ. 1718.

Henr. HULSIUS.

D2. Syſtema Theologiæ. 876.
Somnium. *876. 910.*
Sententia de Script. Divinitate. 910.
Inanitas Relig. chriſt. 1514.

Joan. Henr. HUMELIUS.

D2. Opus theologicum. 825.

Laur. HUMFREDUS.

D2. Jeſuitiſmi Pars prima. 2283. 2284.

Joh. Chriſtoph. HUNDESHAGEN.

D2. Oratio funebris C. Chemnitii. 104.

Mart. HUNDIUS.

D2. Diſput. ſacræ ſelectæ. 1708.

HUNGARUS, *ſive* HUNGARIUS Peſthienſis, Ord. Min.

D. Sermones Dominicales. 5281.

Auguſtinus HUNNÆUS.

D. D. Thomæ Summa theol. 148.
Axiomata de Sacram. *148.* 150. 4104.*
Catechiſmus. 149. 150.

Ægidius HUNNIUS.

D2. Confeſſio. 105.* *1650.*
Reſp. contra Ubiquitatem. 105.*
Exam. reſp. contra Ubiquitatem. 105.*
Comm. in Matthæum. 156.
Comm. in Johannem. 159.
Comm. in Epiſt. Pauli ad Cor. 164.
Comm. in Epiſt. Pauli ad Theſſalonicenſes. *164.* 164.*
Controv. de Regeneratione. *274. A.*
Tract. de Auctor. S. Scripturæ. 292.
Articuli de Lege & Evangelio. 464.
Calvinus Judaïſans. 580. 580.* *583.*

Helfricus Ulricus HUNNIUS.

D. Duodecim Præjudicia Luther. de bonorum Eccleſ. invaſione. *7596. 7603.* 7603.*

Nic. HUNNIUS.

D2. Demonſtr. quod Eccleſ. Rom. non ſit chriſt. 544.
Tract. de Diſſenſu Doctr. Luth. & Calv. 589.

Jac. Gordonus HUNTLÆUS.

D. Controverſ. chriſtianæ Fidei Epitome. *7594.*

Thom. HURTADO.

D. Præcurſor Theologus. 213.
Reſolutiones de Martyrio Fidei. 4297.
Chocolate y Tabaco. 4660.

Joan. HUSS.

D2. Hiſtoria & Monumenta. 51. 52.
Tract. de Eccleſia. 53.
Diſput. de Euchariſtia. 54.
Proteſtatio de Communione. 54.
Tract. de arguendo Clero. *55.*

Henningus HUTHMAN.

D2. Lib. de Juſtific. Hominis. 342.

Ulricus DE HUTTEN.

D. Notæ in Bullam Leonis X. 7423.

Leonh. HUTTERUS.

D2. Compendium Theolog. 210.
Concordia concors. 229.

Matthæus HUTTON.

D2. Doctr. de Electione & Prædeſt. *1901.* 1913.*

Gummarus HUYGENS.

D. Lettre au Pape. 1079.
Obſervationes theolog. 4357.
Meth. remittendi & retinendi Peccata. 4837.
Apologia pro Methodo ſua. *4837.*
Méthode pour donner ou differer l'Abſolut. 4838.

Joh. Rod. HYBNERUS.

D2. Loci ſacræ Theologiæ. 700.
Jeſus Chriſt la Fontaine de Salut. *700.* 1297.*

Maur. HYLARET.

D. Sermons du Careſme. 5376.
Deux Traitez *de Societ. cum Hæret.* 7678.

Chr. HYMMELIUS.

D2. Locus de Miraculis Eccleſiæ. *54.*

Andr. HYPERIUS.

D2. Opuſcula Theologica. 87.
Lib. de S. Scripturæ lectione. 291.

I

J. B.

D. Le Jour evangelique. 6751.

J. B. Soc. Jeſu.

D. Verſio Epiſtolæ Pimentæ de re chriſt. in India. *4613.*

J. B. P. O. L. J.

D. L'Art de bien vivre. 4353.

J. C.

D2. Avertiſſ. ſur les Reliques des Saints. 727.* *1521.*

J. C. M. D. S. E. *Voyés* J. CLAUDE.

J. D. C. *Voyés* REBOUL.

J. D. H.

D. Catéchiſme de Caniſius. 5080.

J. D. L. M.

D. Exhort. de Montibus Pietatis. *4523.*

J. D. M.

D. Inſtructions & Pratique pour communier. 6625.

J. D. M.

D2. Dialogue contre la Doctr. de l'Egl. Rom. 1563.

J. D. S. F. D.

D. Catéchiſme ſpirituel. 6317.

J. D. S. F. P.

D. Fondemens de la Vie ſpirituelle. 6034.

J. F.

D2. Præf. Reform. leg. Eccl. Angl. 1977.

J. G. P.

D2. Inſtruct. pour les Nicodemites. 1202.

J. H.

D. Miſericordia & Veritas. 8047.

J. L.

D. Avis ſur l'Oraiſon mentale. 6468.

J. L. D. P. C.

D. Obſervations ſur la Pâque. 3942.

J. L. M.

D2. Catéchiſme. 1277.

J. N. J. A.

D2. Hodegeticum. 134.* *1486.*

J. P.

D. Maximes ſur l'Education de la Jeuneſſe. 7122.

J. P. D.

D. Conſider. ſur les Myſteres de Jeſus Chriſt. 6392.

J. P. D.

D2. F. Socini Vita. 2454.* *2495.*

Dan. Ern. JABLONSKI.

D2. Bentley, ſtultitia Atheiſmi. 2491.

Thom. JACKSON.

D2. Opera theologica. 1806.

Franc. JACOBS.

D. Quæſtio de Abſolutione. 4847.

Anth. JACOBSZ.

D2. Diſſ. de Baptiſmo Infantium. *1666.* 2549.*

JACOBUS, Carthuſ.

D. Tract. de Animabus erutis è Corpor. *3837.*

JACOBUS I. Rex Angliæ.

D. Leyes contra la Fé Catol. 8026.

D2. Meditatio in Evang. Matthæi. *1769.* 1772.* Opera. 1772. Cygnea Cantio. 2322.

JACOBUS de Paradiſo.

D. Tract. de Arte benè moriendi. *3765.* 6806.*

Joan. Nic. JACOBUS.

D2. Tract. de Vulneribus Chriſti. 266.

JACQUES II. Roy d'Angleterre.

D. Ecrits ſur l'Egliſe Romaine. *7907.* 7968.*

Le B. JACQUES, Frere du Seigneur.

D. L'Entrée de Jeſus Chriſt en Jeruſalem. 6371.

Le P. JACQUES.

D. Réflexions ſur le Sacrifice de la Meſſe. 6792.*

JACQUES d'Autun, Capucin.

D. Diſcours pour l'Octave du S. Sacrement. 5416.

JACQUET.

D. Avis à Leſcaille. *7682.*

J. M. JACQUET.

D. Lumiere du Monde. *7903.*

Jo. Wolf. JAGERUS.

D2. Exercitatio de Fœderæ Gratiæ. 270.* 272. Tractatus de Legibus. 411. Examen Theologiæ P. Poiret. 1404. 1406. Jus Dei fœderale. 2728.

Thom. JAMES.

D2. Tractatus de Corruptione Scripturæ. *2309.*

Guil. JAMESON.

D2. Roma Racoviana. 2533.

Petrus JAMMY.

D. Alberti Magni Opera omnia. 145.

Lud. JANINUS.

D. Character Hominis Litter. 6871.

Corn. JANSENIUS.

D. Lettre à l'Abbé de S. Cyran. 607. Auguſtinus. 612. 613. Enchiridion. 614. Lettre au Pape Urbain VIII. 615. Oratio de inter. Hominis Reform. 5911.* *7811.* La même en François. 5911.* Spongia Notarum Voëtii. 7811. Défenſe de la Foy de l'Egliſe Catholique. 7835.

Joan. JANSENIUS.

D. Trifolium. *5957.*

Rob. JANSONIUS.

D2. Differt. de Viſionibus Apocal. 1012.

Lucas JANSSE.

D2. Larmes chreſtiennes. 1326.

Jac. JANSSONIUS.

D. Liturgica. 4159.

Joſephus DE JANUARIO.

D. Cunicularis Cataſtrophe in Quæſt. Caramuëlis. 4294. Reſolutiones ſelectæ. *4773.*

Nic. JANVIER.

D. Du Clerc Tonſuré. 6997.

Chriſtoph. Joach. JANUS.

D2. Atheus refutatus. *118.* 642.*

Jo. Guil. JANUS.

D2. Neumanni Theologia aphoriſtica. 142.

If. JAQUELOT.

D. Diſſertations ſur l'Exiſtence de Dieu. 7258. *A.*

D2. Sermon. 1342. Conform. de la Foy & de la Raiſon. 1682. *C.* Examen de la Théologie de Bayle. 1682. *E.* Rép. aux Entretiens de Bayle. 1682. *F.* Specimen verit. Relig. chriſt. 2792.

Theodore JAQUEMOT.

D2. Divers Ouvrages de J. Hall. 1789.—*1793.*

Thom. DU JARDIN.

D. Inſtructio de Officio Sacerdotis. 4891.

L'Abbé DU JARRY. *V.* Laur. JUILLARD.

Jean JAUBERT DE BARRAULT.

D. Erreurs du livre: *Bouclier de la Foy.* 7768. Bouclier de la Foy Catholique. *7779.*

Chryſoſt. JAVELLUS.

D. Comm. in D. Thomæ Summam. 149.

Paulus P. JAZ-BERENYUS.

D2. Examen Doctrinæ Socinianæ. 2370.

Defenſio

D2. Defenſio SS. Trinitatis. 2371.

IDIOTA. *V.* Raym. JORDANUS.

S. JEAN DAMASCENE.

D. Tr. des Images. 3987.* *4194.*

Le P. JEAN DAMASCENE.

D. Diſcours eccleſiaſtiques & monaſtiques. 5547.

JEAN de Zulpha.

D. Livre de Controverſe. 7341.

JEAN FRANÇOIS, de Reims.

D. Directeur pacifique des Conſciences. 4740.

JEAN MARIE, Relig. Pénit.

D. Les Jours heureux. 4307.

Barth. JEHET.

D. Inſtruction familiere. 5074.

Gottlob. Frid. JENICHEN.

D2. Hiſtoria Spinoſiſmi. 2789.

Guil. JENKYN.

D2. Concio de Politia Principum. *1987.* 1990.*
Concio de Memoria Sapientum moritura. *1987.* 2128.*
Reſp. ad lib. pro Miniſtr. Lond. 1987.
Dux Cœcus. *1987.*

Petrus JENS.

D2. Examen adversùs B. Spinoſa. 2788.

JEROSME de Paris.

D. Sermons & Homelies. 5576. *B.*

LE JEUNE.

D. Retractation. 2492. *A.*

Joan. JEWELLUS.

D2. Opera theologica. 1759.
Lib. adversùs Hardingum. 1760.

Joh. JEZLERUS.

D2. Lib. de Diuturnitate Belli Euchariſtici. 1129.

IGNATIUS à Jeſu.

D. Errores Chriſtianorum S. Joannis. 7382.

S. IGNATIUS Loyola. *V.* LOYOLA.

ILDEFONSUS, Hiſp.

D. Diſſert. de Pane Euchariſt. 4171.

ILDEFONSUS, Malacenſ. Epiſc.

D. Catholica Quærimonia. 1564. 7950.

Jacq. D'ILLAIRE.

D. Purgatoire des Ames Catholiques. 6812.
La ſainte Jeruſalem. 7726.
Le *Que dira-t'on* des Huguenots rébelles. 7767.

IMBERT CHATRE de CANGÉ.

D2. Remarques ſur les Ouvrages de S. Morin. 2800.
Remarques ſur Fr. Doſclies. *2800.* XI. 2804.*
Remarques ſur Fr. Davenne 2802. *2802.*

Pierre D'IMBERT.

D. Conduite du Dévoyé à la vraye Egliſe. 7916.

Ferdin. DE LAS INFANTAS.

D. Tr. de Prædeſtin. & libero Arbitrio. 583.

Malachia D'INGUIMBERTO.

D. Specimen Cathol. veritatis. 7159.

INNOCENTIUS V. P. M. *Voyés* Petrus DE TARANTASIA.

INNOCENTIUS VIII. P. M. *Voyés* Jo. Bapt. CIBO.

INNOCENTIUS X. P. M. *Voyés* Jo. Bapt. PAMPHILIUS.

INNOCENTIUS XI. P. M. *Voyés* Bened. ODESCALCHUS.

INNOCENTIUS XII. P. M. *Voyés* Ant. PIGNATELLI.

INNOCENTIUS XIII. P. M. *Voyés* Mich. Ang. CONTI.

Mich. Franc. DE INSULIS.

D. Deciſio de ſeptem Doloribus Mariæ. 5839.

JOAM de S. Bernardino.

D. Sermam. *5632.*

JOAN de la Cruz.

D. Obras. 6259. 6260.
Œuvres ſpirituelles. 6261.

JOANNES Baptiſta, Ex-judæus.

D. Liber de Confutatione Hebraïcæ ſectæ. 7264.

JOANNES Baptiſta, Oſienſis.

D. Erudita Angeli & Hominis Dialexis. 6303.* *7357. A.*

JOANNES Baptiſta, Romanus. *V.* ELIANUS.

JOANNES à Bononia.

D. Sententia de Prædeſtinatione. 577.

JOANNES, Epiſc. Chemenſis. *V.* UBERTINUS DE CABALIS.

S. JOANNES Chryſoſtomus.

D. Tractatus varii. 275.
Libellus: *Quòd Nemo lædatur, &c.* 5187.
Sermone della Patienza. 6848.

JOANNES de Carthagena.

D. Homiliæ de Relig. chriſtianæ Arcanis. 5331.

JOANNES Draconita.

D. Commentaria Evangelica. 7357. *A.** D2. *2821.*

JOANNES Evangeliſta, Cap.

D. Regnum Dei in Corde. 5912.

JOANNES à S. Geminiano.

D. Summa de Exemplis. 5641. 5642.

JOANNES à Jeſu Maria.

D. Tr. des Tentations. 4677.
Stimulus Compunctionis. 5964.
Lib. de Schola J. C. 6366.
Arte di ben morire 6844. 6850.

JOANNES de Neapoli.

D. Quæſtiones variæ XLII. 264.

JOANNES, Ooſtriſiæ Comes.

D2. Acta Colloquii Embdæ. 2654.

JOANNES, Epiſc. Saliſburi.

D2. Obſerv. de Prædeſtinatione. 1915.

JOANNES, Segobienſis.

D. Libri quatuor de Prædicatione Evangelii. 5640.

JOANNES à S. Stephano.

D. Ars ad ſolvenda Hæretic. Argumenta. 7328.

Georg. Chriſt. JOANNES.

D2. Chemnitii examen Concilii Tridentini. 98.

JOBERT.

D. Vie du P. Craſſet. 4578.

JOHANNE.

D. Lettre ſur la Conſtitution. 2465.

Guil. JOHNSON.

D2. Explic. de Eccleſia. *1942.* 1944.*

Nathan. JOHNSON.

D2. Sententia Sociniana de Sabbato. 2535.

Henr. JOLIFFUS.

D. Reſp. ſub Proteſt. ad Artic. Hoperi. *7653.*

J. F. JOLIOT.

D. Le Sacramentaire des Paſteurs. 4789.

Claude JOLY, Avocat.

D. Plaidoyer pour les Curez de Reims. 2920.
Traité des Reſtitutions des Grands. 4525.

Claude JOLY, Curé de Paris.

D. Doctrine des Indulgences. *3965.*
Proſnes pour les Dimanches. 5233. 5234. 5238.
Proſnes ſur differens ſujets. 5235. 5236.
Œuvres meſlées. 5237.

Franç. DU JON.

D. Confrontation de la Vérité de Dieu avec le livre: *Les trois Véritez.* 7692.

Gio. Batt. JONA.

D. Dottrina chriſt. breve. *5097. A.*

Juſtus JONAS.

D2. Traité des Conciles de l'Egliſe. 1024.

Elie DE JONCOURT.

D2. Sermons de Sherlock. 2225.
Sermons de M. Lucas. 2227.

Pierre DE JONCOURT.

D2. Meth. d'expliquer l'Ecriture. 911.

Franç. Marguer. DE JONCOUX.

D. Hiſtoire du Cas de Conſcience. 1186.
Hiſtoire du Janſeniſme. 1518.
Trad. des Notes de Wendrock. 1574.

Henr. JONGHEN.

D. Nuptiæ Agni. 5355.

Rob. JONSON.

D. Reſp. ſub Proteſt. ad Artic. J. Hoperi. *7653.*

Arngrim JONSSON.

D2. Soliloquia in Paſſionem Jeſu Chriſti. 454. *E.*

Franc. JORDANUS.

D. Reſp. ad Danæum. *7642.* 8075.*

Raym. JORDANUS.

D. Contemplationes. *5719.*

JOSEPHUS à S. Maria de Sebaſtianis.

D. Diſſ. de Conſolatione ad Epiſcopos. 3885.

Franç. JOURDAIN.

D. Lettre à M. de Biſſy. 2449.

Thibaut JOURDAIN.

D2. Pot aux Roſes de la Preſtraille. 1517.*

IRENÆUS à S. Jacobo.

D. Theologia de Deo. &c. 414.
Theologia de Verbo Incarn. 453.
Theologia de Peccatis, &c. 4318.

Paulus IRENÆUS. *V.* Petrus NICOLE.

Franç. IRENÉE.

D. Lettre ſur la frequente Communion. *1786.*

H. ISAACSON

D2. Directiones Precum. 2236.

ISIDORE de Niort.

D. Le Miſſionnaire Controverſiſte. 7338.

ISIDORUS Hiſpal.

D. Tract. de ſummo Bono. *3764.* 5681.*
Ordo de celebr. Concilio. *7301. A.* 7310.

ISIDORUS de Iſolanis.

D. Libri quatuor de Ætern. Mundi, Purgat. &c. 122.
Summa de Donis S. Joſephi. 3841.

Gerardus ISINGIUS.

D. Quæſtiones de Miniſtris Eccleſiæ. 6933.

DE L'ISLE.

D. Lettres ſur les Miracles de M. Paris. 3120.

DES ISLES.

D. Rép. à la Requête de M.rs de Port Royal. 1721.

Nic. DES ISLES.

D. Lettres envoyées à Loudun. 7850.

ISMAEL ben Abraham.

D. Lettre à l'Abbé Houtteville. 7188.

M. ISRAEL.

D2. Avenarii Conciones in Paſſionem J. C. *237. A.* 431. *D.**

Henr. ISSELBURGIUS.

D2. Digeries Controv. inter Proteſt. & Pontif. 524.

Mich. AB ISSELT.

D. Memoriale Ludovici Granat. 6232.
Dux Peccatorum ejuſdem. 6234.
Exercitia ejuſdem. 6237.
Libri de Oratione ejuſdem. 6238.
Lib. de freq. Commun. ejuſdem. 6239.
Vita Chriſti ejuſdem. 6240.
Flores ejuſdem. 6241.

Thom. ITTIGIUS.

D2. Epiſt. de ſtatu Induratorum. *270.* 343.*
Prælect. de Gratiæ termino. *270.*
Diſſ. de Cœna Domini. 362.* *364.*
Diſſ. de Synodo Carenton. *406.* 611.*
Hiſt. Synod. Reformat. *406.* 613.*
Exercitationes theologicæ. 664.

Leo JUDA.

D. Bullingeri lib. adverſus Catabaptiſtas. 687.

Matthæus JUDEX.

D2. Admon. de Adiaph. Corruptelis. 104.*

Joan. JUELLUS.

D2. Apol. Eccl. Angl. 34—37.

Gaſp. JUENIN.

D. Inſtitutiones theolog. *375.*
Compendium Theologiæ. 376.
Comm. de Sacramentis. 4117. 4118.

Aloyſius JUGLAR.

D. Dei Hominis Elogia. 5336.
Hortus Quadrag. 5354.

Laur. JUILLARD, Abbé du Jarry.

D. Oraiſon funebre de M. Flechier. 5062.
Sentimens ſur le Miniſtere evangelique. 5171.
Le Miniſtere evangelique. 5183.
Ouvrages de Pieté. 5480.
Sermons. 5481.
Panégyriques & Oraiſons funebres. 5482.
Panégyriques choiſis. 5483.

De Saint JULIEN. *V.* Godef. HERMANT.

Dominicus JULIUS.

D2. Acta Colloquii Embdæ. *2654.*

JUNIPERUS de Ancona.

D. Conf. de Diſcipl. in Soc. Jeſu inſtaur. *7604.*

Andr. JUNIUS.

D2. Conſolatio ex Scripturis. 2500.

Franc. JUNIUS.

D2. Lib. de Theologia vera. *249.* 843.*
Lib. de Natura Hominis & Gratia Dei. *249. 269. a.**
Lib. de Eccleſia. 302.
Opera Theologica. 818.
Notæ in Epiſt. B. Judæ. 840.* *1174.*
Animadv. ad Bellarmini Controv. 1441. *1441. 1442—1445.*
Diſp. de Miniſterio Eccleſiaſtico. 1684.

*Iſaacus JUNIUS.

D2. Antapologia. 996.

Melchior JUNIUS.

D2. Actus Acad. Argentorat. 650.* *1130.*

J. B. de S. JURE.

D. Conduites. 6895. 6907.

Andr. JURGIEUVICIUS.

D. Bellum quinti Evangelii. *7556.* 7558.*
Quinti Evangelii Profeſſores. *7568.*

JURGUS, Patriarcha Alex.

D. Libri Controverſiarum. 21.

Pierre JURIEU.

D2. Hiſtoire des Dogmes & des Cultes. 327.
Traité de la Nature & de la Grace. *976.*
Méthodes ſur la Providence & la Grace. *976.*
Accompliſſement des Propheties. 1037.
Apologie pour l'accompliſſ. des Propheties. *1037.*
Sermon ſur le Pſeaume CXXX. *1039.* 1322.*
Sermon. *1322.*
Traité ſur la Théologie Myſtique. 1362. 1363.
Traité de la Dévotion. 1368—1370.
Pratique de la Dévotion. 1371.
Préſervatif contre le Changem. de Relig. 1584.
Traité de la Puiſſance de l'Egliſe. 1591.
Politique du Clergé de France. 1594.
Examen de l'Euchariſtie. 1596.
Le Janſeniſte convaincu. 1602.
Hiſtoire du Calviniſme. 1604.
L'Eſprit de M. Arnauld. 1607.
Préjugez contre le Papiſme. 1610.
Juſtification de la Morale des Réformez. 1614.
Vray ſyſteme de l'Egliſe. 1616.
Traitez de l'Unité de l'Egliſe. 1617.
Lettres Paſtorales. 1625. 1636.
Conſultat. de Pace inter Proteſt. 2722.
Droits des deux Souverains. 2744.
Factum contre l'Aut. de l'Avis aux Refugiez. 2751.
Religion du Latitudinaire. 2755.

Chriſtoph. JUSTEL.

D2. Traité de l'Egliſe. 1031.

Laur. JUSTINIANUS.

D. Opera omnia. 5732. 5733.

Vinc. JUSTINIANUS.

D. D. Thomæ Opera. 146.

JUSTINUS.

D. Hiſtoria. *5734.*

D. JUSTINUS, Martyr.

D2. Everſio falſorum Ariſtotelis Dogmatum. 2827. *a.* C. 71.

JUSTINUS, Miechovienſis.

D. Diſc. ſuper Litanias Virginis Mariæ. 5914.

JUSTUS, Bellovacenſis.

D. Doctr. chriſt. Bellarmini. 5102.

Theocritus JUSTUS. *V.* Daniel A LAREN.

Guido JUVENAL.

D. Def. Reform. Monaſt. *6986.* 7016.*

Pierre JUVERNAY.

D. Le Foudre contre les Péchez mortels. 4672.

K

Franc. Aloyſius KAMPERGER.

D. Quæſtiones de Deo, &c. 418.

Luderus KANNENGIESSERS.

D. Panoplia chriſtiana. 7203.

Jodocus KEDD.

D. Conſtantinus M. Romano-Catholicus. *7612.*

Georg. KEITH.

D2. Concio de Muliere prædicante. *1567.* 2578.*
Aſſertio Gratiæ Evangelii. *2567.* 2571.*
Epiſtola Amatoria. *2567.*
Reſp. circa Quakeros. *2567.* 2592.*
Quakeriſmus non Papiſmus. 2579.
Immediata Revelatio. 2581.
Via Expurgata. 2587.
Rector calligatus. 2591.

Edwardus KELLET.

D2. Tricænium Chriſti. 1892.
Miſcellanea theologica. 2404.

Matthæus KELLISON.

D. Tract. de Hierarchia. *7787.*

Thomas A KEMPIS.

D. Libri IV. de Imitat. Chriſti. 5681. 5747—5752. 5754. 5755. 5755.* D2. *752.*
De l'Imitation de Jeſus Chriſt. 5759. 5760.
Imitatione di Chriſto. 5791.
Imitacion de Chriſto. 5796—5798.
Imitatio Chriſti, Angl. 5799. 5800.
Opera. 5739. 5740.
Suite de l'Imitation de Jeſus Chriſt. 5741.
Entretiens de l'Ame dévote. 5742.
Elevations à Jeſus Chriſt. 5743.

Stcph. KENCHELIUS.

D2. Diſſ. de Hæreſi Novatiana. 235.* *587.*

Georg. KENDALLUS.

D2. Fur pro Tribunali. 1917.

Ignatius DER KENNIS.

D. Diſput. de Deo, &c. 436.

R. KERHUEL.

D. Tr. des Deniers Pupillaires. 4513.

Andr. KESLERUS.

D2. Reſp. libello Ubiquiſtico Forerii. 525.
Exam. Phyſicæ Photinianæ. 616.
Exam. Logicæ Photinianæ. 618.
Exam. Metaph. Photinianæ. 619.

L. Frid. Ern. KETTNERUS.

D2. Exercit. de Relig. Prudentum. 393.

Rich. KILBY.

D2. Lib. de Miſeria Peccati. 2134.
Tract. de Levamine Conſcientiæ. *2134.*

Timoth. KIRCHNERUS.

D 2. Wigandi declaratio de Peccato originis. 269. A.* 614.

Petrus KIRSTENIUS.

D. Cantica & Carmina Arab. 5100.

Joh. KLEINIUS.

D 2. Differt. de Criminationibus. 2627.

Dav. KNIBBE.

D 2. Manuductio ad Oratoriam Sacram. 1282. 1283.

George Guillaume Comte DE KNIPHUYSEN.

D 2. Entretiens ſolitaires. 1389. 1390.

Eduardus KNOTTUS.

D. Infidelitas detecta. 8058.

Chriſt. Gottlieb KOCH.

D 2. D. Pauli Conjugium. 372.

Conr. KOELLIN.

D. Everſio Lutherani Epithalamii. 7446.
Opus adverſùs Nuptias Lutheri. 7452.

Jac. KOELMAN.

D 2. Examen lib. de Script. Interprete. 901.* 1712.

Barthol. KOPKE.

D 2. Dial. de Templo Salomonis. 323.

Chriſt. KORTHOLTUS.

D 2. Appar. ad ſtudium Theologiæ. 175.
Tract. de Canone S. Script. 299.
Tract. de lectione Bibliorum. 299.
Paſtor fidelis. 315.

Alb. Joach. KRAKEVITZIUS.

D 2. B. Krakevitzii diſſ. de Exorciſmo. 324.

Bartholdus KRAKEVITZIUS.

D 2. Differt. de Exorciſmo. 324.
Tract. de Conjugio contra Romanos. 518.

Joan. KRAUS.

D. Theophilus quærens Deum. 6350.

W. Chr. KRIEGSMANNUS.

D 2. Diſſertatio de attrito per Papas Imperio. 116. 488.*

Hier. KROMAYERUS.

D 2. Diſp. de Apoſtaſia Eccl. Rom. 489.

Chriſt. KRUMBHOTTZIUS.

D 2. Quæſtio de Elencho reali, &c. 392.

Joan. KUGLER.

D. Opuſc. de Sponſalibus. 4957.

Quirinus KUHLMAN.

D 2. Epiſtolæ ad Waldenſes. 2423.

Andr. KUNADUS.

D 2. Loci theologici. 124.* 641.
Conſtantinus M. Evangelicus. 544.* 641.

Joan. KWIATKIEWIEZ.

D. Sol Marianus triplex. 6413.
Faſcinus à Luthero, &c. injectus. 7616.

Chr. KYFERTUS.

D 2. Abr. Sculteti, Axiomata concionandi. 1968.

Henr. KYSPENNINGIUS.

D. Doctr. de Meditatione mortis. 6807.

L

L. A. D. H.

D. Tr. du Diſcernement des Eſprits. 5947.

L. B. L. T.

D. Lettre ſur la Charité. 6504.

L. C.

D 2. Diſcours ſur la Tranſubſtantiation, par R. D. T. 2224.

L. C. D.

D. Hiſtoria Baïaniſmi. 529.

L. CICESTRIENSIS.

D 2. Tortura Torti. 1967.* 2402.

L. D. S. F.

D. Défenſe des Sermons de Maimbourg contre le Nouveau Teſtament de Mons. 1711.

L. M. D. L. V. R. D. S. T.

D. Poëme ſur la Grace. 1368.

L. * * * P. * * *

D. Réf. des Sentim. relachez ſur la Com. 4542.

L. S. DE L.

D. Guide des Pécheurs de Louis de Grenade. 6249.

Jean de LABADIE.

D 2. Réformation de l'Egliſe par le Paſtorat. 27.
Arrivée apoſtolique aux Egliſes. 1035.
Puiſſance eccleſiaſtique bornée à l'Ecriture Sainte. 1085.
Idée d'un bon Paſteur. 1318.

Joan. LABARDÆUS.

D. Libellus de Euchariſtia. 7615.

Franc. LABATA.

D. Loci Communes ad Conciones. 5650. 5651.
Theſaurus moralis. 5652.

Phil. LABBE.

D. Les cinq Propoſitions cenſurées. 679.
Triumphus Catholicæ veritatis. 683.
Calendrier des Heures à la Janſeniſte. 1930.

Marin LABBÉ.

D. Lettre ſur les Superſtitions Chinoiſes. 4072.

Joan. LACMAN.

D. Opuſcula hiſtor. polem. &c. 4990.

LACTANTIUS, Cremonenſis.

D. Encomium B. Virginis. 3800.* 7017.
Theſes de Euchariſtia. 4158.* 7017.

Raym. DE LADESON.

D. Theol. moralis P. de Ledeſma. 4285.

Pierre Franç. LAFITEAU.

D. Réfutation des Anecdotes. 1973. 1974.

M. LAGAULT.

D. Lettres ſur les cinq Propoſitions. 638. A.

Joſuas LAGUS.

D 2. Expl. de Præſ. Chriſti in Cœna. 347.* 348.

Arthurus LAKE.

D 2. Sermones & Meditationes. 2184.

Ant. LALANDE.

D. Méthode pour aſſiſter les Malades. 6813.

Charles

Charles LALLEMANT.

D. Lettre à l'Auteur des Héxaples. 2056.
Rép. à la Lettre de l'Auteur des Héxaples. *2056.*

Pierre LALLEMANT.

D. Teſtament ſpirituel. 6815.
La Mort des Juſtes. 6816.
Les ſaints Déſirs de la Mort. 6818.

Jacq. Ch. Alex. LALLEMANT DE BETZ, Evêque de Séez.

D. Doctrine chreſtienne en Catéchiſme. 5068.

Ambr. LALOUETTE.

D. Hiſtoire de la Comedie & de l'Opera. 4545.

Ant. LAMBERT.

D. Ordonnance ſur le Nouveau Teſtament de Mons. 1716.

Joſ. LAMBERT.

D. Maniere d'inſtruire les Pauvres. 5182.
L'Année évangeſique. 5209.
Inſtructions pour les Dimanches. 5564.
Inſtructions ſur les Evangiles. 5565.
Inſtructions ſur le Symbole. 5566.
Diſcours ſur la Vie Eccleſiaſtique. 6930.
Le Clerc tonſuré. 6998.
Les Ordinations des Saints. 7005.

Franc. LAMBERTUS.

D2. Comm. de ſacro Conjugio. 362.* *490.*
Comm. in Reg. Minoritarum. 490.

Aug. DE LAMET.

D. Reſol. de pluſieurs Cas de Conſcience. 4762.
Dictionaire des Cas de Conſcience. 4779.

Joh. LAMI.

D. Tr. de Trinitate. 443.

Raph. DE LAMINETZ.

D. Sermones. 5353.

Jean DE LAMONT.

D. Traité de l'Egliſe. 3864.
Sermons de la Hierarchie de l'Egliſe. 5453.
Panégyriques des Saints. 5473.

Joh. LAMPADIUS.

D2. Cenſura Ubiquitatis. *574.* 1650.*

Bern. LAMY.

D. Vérité de la Morale chreſtienne. 4255.
Lettres ſur pluſieurs ſujets importans. 5024.
Les Gemiſſemens de l'Ame. 6073.
De la Connoiſſance & de l'Amour de Dieu. 6361.
Leçons de la Sageſſe. 6913.
Vérité de la Religion chreſtienne. 7174.
Le nouvel Atheiſme renverſé. 7256.
L'Incredule amené à la Religion. 7258.
D2. Réfutation de Spinoza. 2791.

Franç. Hyac. DE LAN.

D. Réponſe au Plan des Convulſions. 3183.
Diſſertation contre les Convulſions. 3184.

Claude LANCELOT.

D. Mémoires touchant la Vie de M. de S. Cyran. 611.

Nic. LANCICIUS.

D. Opuſcula ſpiritualia. 5968.
Modéle d'une ſainte Retraite. 6685.

Ignatius LANDRIANUS.

D. Demonſtr. Divinit. & Humanit. J. C. 7325.

Fr. Laur. LANDTMETERUS.

D. Encomium Veritatis. 4569.

Noël DE LA LANE.

D. Ecrit de Clement VIII. ſur la Grace. 541.
Diſtinctio v. Propoſitionum. 637.
Diſtinction des cinq Propoſitions. 638.
Conditiones ad examen Doctrinæ Gratiæ. 661.
Lettres au P. Annat 686. *A.*
Défenſe de la Conſtit. d'Innocent X. 695. *695.*
Conform. de Janſenius avec les Thomiſtes. 700. *B.*
Vindiciæ S. Thomæ circa Gratiam. 734.
Lettre ſur les Conteſtations. *775.*
Difficultez ſur le Formulaire. *776.*
Défenſe de l'Ordonnance pour le Formulaire. 779.
Factum pour l'Ecrit des Nullitez. *788.*
Lettre ſur le Serment du Formulaire. 844.
Lettres au P. Amelote. 880.
Eclairc. du Fait & du Sens de Janſenius. 881.
Réfutation de la Défenſe du Formulaire. 883.
Mémoire pour juſtifier les Théologiens. 893.
Eclairciſſement ſur la ſignature du Fait. 897.
Réſolution ſur Janſenius. 898.
Lettre au P. Annat. 902.
Défenſe de l'Ecrit de la diſtinction des ſens. 919.
Queſtions ſur le ſujet de la Signature. 955.
Conduite des Religieuſes de Port Royal. 960.
Lettre ſur le livre de Chamillard. 972.
Défenſe de la Foy des Religieuſes de P. R. 974.
Réfut. du livre du P. Annat au ſujet de M. d'Alet. 998.
Déf. de Saint Auguſtin. 1283.
Diſſert. de initio piæ voluntatis. 1365.
Notæ in librum de Dono orandi. 1367.
La Grace victorieuſe de Jeſus Chriſt. 1369.
Récit au ſujet de la Bulle d'Alexandre VII. contre la Sorbonne. 1664.

Albanus LANGDAILUS.

D. Conſut. Determinationis Ridlæi. 8007.

Leonor Ant. LANGEVIN.

D. L'Infaillibilité de l'Egliſe contre Maſius. 7625.

Joan. LANGHECRUCIUS.

D. De malorum horum temporum Remediis. 6934.

Joach. LANGIUS.

D2. Syſtema Dogmatum Evangel. 141.
Diſſert. de genealogia Chriſti. 267.
Diſſert. de Gratia docente. 274.* *339.*
Epicriſis de Diſſert. circa not. Rerum divin. 339.
Idea Theologiæ Schelguigianæ. 630.

J. M. DE LANGLE.

D2. Sermon ſur l'Apocalypſe. 1307.* *1531.*
Lettre ſur la Religion du Roy d'Angleterre. 2417.

J. Bapt. LANGLOIS.

D. Du Reſpect humain. 4626.

Jean Joſ. LANGUET DE GERGY.

D. Lettre à un Evêque. 2220.
Lettre à l'Evêque de Boulogne. 2288.
Catéchiſme de Sens. *2313.* 5069.*
Mandem. ſur le Miſſel de Troyes. 2855. 2864. *2864.*
Tr. de la Confiance en la Miſericorde de Dieu. 4589—4591.

Jean DE LANNEL DE CHAINTREAU.

D. Le Monarque parfait. 7091.
La Vie de Godefroy de Bouillon. *7091.*

Jean Juſte LANSPERGE.

D. Exercitia S. Gertrudis. 5872.
La Milice chreſtienne. 5884.
Lettre de N. S. à l'Ame devote. 5885.
Præparatio ad Communionem. 6539.

Hier. Bapt. DE LANUZA.

D. Homilias. 5630.
Tractatus Evangelici. 5667.

Miguel. Batt. DE LANUZA.

D. Addit. ſobre las Homilias de Ger. de Lanuza. 5630.

LAOPHILUS MISOTYRANNUS.

D2. Ruina Tyrannidis. 2568.

Joh. DE LAPIDE.

D. Reſolut. Dubiorum circa Miſſam. 275. 3923. A. 4187.* 4803. 4910. A.

Daniel A LAREN.

D2. Prolegom. in Apocalypſim. 841. 842.

Jodocus LARENUS.

D2. Reſp. ad Analyſ. Arminii in Epiſt. ad Rom. 981.
Data penſa trahamus, ſeu Reſp. ad libr. Grallator furens. 1065. 1066.
Meditationes ſacræ. 1387.
Tuba Theophaniæ. 1388.

Franç. LE LARGE.

D. Retraite ſpirituelle. 6679.

P. DE LARIVEY.

D. L'Humanité de Jeſus Chriſt. 461.

Dan. LARROQUE.

D2. Diatriba de Legione fulminatrice. 1716.

Matthieu LARROQUE.

D2. Conſiderations ſur la Nature de l'Egliſe. 1036.
Diſcipl. des Egliſes des Proteſtans. 1062.
Hiſtoire de l'Euchariſtie. 1162.
Réponſe à l'Office du S. Sacrement. 1571.
Diſſ. de Photino & de Liberio. 1714.
Obſervationes Ignatianæ. 1715.
Adverſaria ſacra. 1716.

DE LARTIGUE.

D. De la Puiſſance Hierarchique. 7937.
De la Vérité de l'Euchariſtie. 7938.

Hier. DE LARVA.

D. Controverſiæ theolog. 308.

Rich. LASCELLES.

D. Epiſtola Rich. Smithei. 8047.* 8057.

Joannes A LASCO.

D. Def. Doctrinæ de Incarn. 7636. 8078.*

Joh. LASITIUS.

D2. Opus de eccleſiaſtica Diſciplina. 59.

DE LATIGNY. V. Noel DE LA LANE.

Hugo LATIMERUS.

D2. Oratio de Regni ſtatu Reform. 512.
Conciones. 2187.

Car. LATIUS.

D. Aquila triumphans. 3817.

Joan. LATIUS.

D2. Liber de Pelagianis. 1427.

Barthol. LATOMUS.

D. Reſp. ad Bucerum de Euchar. 7477.* 7630.
Reſp. ad Convitia Dathæni. 7502.*
Reſp. de ſimplic. primæ Eccleſ. 7505.* 7509.

D2. Epiſtolæ de Diſſidio Germaniæ. 54.

Jac. LATOMUS.

D. Lib. de Fide & Operibus. 4575.* 7436.
Lib. de Confeſſione ſecreta. 7445. 7629. A.*
Reſp. adversùs Bucerum. 7630.
Reſp. de Euchariſtia. 7630.

Jean Ch. LATTAIGNANT.

D. L'Eſprit des ſaints Evangiles. 5558.

D. Secours qu'on doit dans les Maladies. 6842.

DE LATTAIGNANT.

D. Lettres. 1176. 1177.

DE LAVAL. V. ALBERT de Luyne.

DE LAVAL.

D. Imitation de Jeſus Chriſt. 5778.

Ant. DE LAVAL.

D. Le grand Chemin de la vraye Egliſe. 7741.* 7869.

Joan. DE LAVAL.

D. Comp. Operum Bonacinæ. 4730. 4731.

Philb. Emman. DE LAVARDIN.

D. Ordonn. pour la ſignature du Formulaire. 857.

Jo. Rod. LAVATERUS.

D2. Reſp. ad Queſt. de Eccleſia inven. 1022.

Lud. LAVATERUS.

D2. Opuſc. de Ritibus Eccleſ. Tigur. 423. 1101.*
Hiſt. de Cœna Domini. 1125.
Nabal, Homiliæ. 1285.
Homilia de Perſecutionibus. 1285.* 1360.
Conciones de caritate annonæ. 1360.

Timoth. LAUBENBERGER.

D2. Auguſtana & Lipſiaca Religionis Collatio. 238.*

Alex. LAUDER.

D2. Tract. de veteribus Epiſcopis. 2043. A.

Ant. LAVEDANUS.

D. Diſſert. de Jubilco. 3962.

Ben. LAUGEOIS.

D. L'Eſprit de la Religion. 4347.

LAUGIER.

D. Lettre ſur la Conſtitution. 2470.

Pierre DE LAUNAY.

D2. Traité de la ſainte Cene. 1161.

Jean DE LAUNOY.

D. Examen du Bref de Clement IX. contre le N. T. de Mons. 1704.
Trad. de l'Egliſe ſur la Prédeſtination. 1468.
Epiſtola de Prædeſtinatione. 1471.
Preſcriptions ſur la Conception de N. D. 3824.
Epiſtolæ omnes. 4216.
Regia in Matrim. Poteſtas. 4949.
Index Erratorum libri: Apologema. 4951.
Epiſtolæ theologicæ. 4983.

DE LAUREA, Card. V. Laur. BRANCATUS.

Leon. LAUREDANUS.

D. Sylva Rerum moralium. 5659.

Louis DU LAURENS.

D. Diſp. touchant le Schiſme des Proteſtans. 7842.

LAURENT, de l'Ordre des FF. Preſch.

D. Somme des Vices & Vertus. 4551.

LAURENT de la Reſurrection.

D. Entretiens. 6061.
Lettres. 6513.

LAURENTIUS, Sabinenſis Epiſc.

D. Reform. Cleri Germaniæ. 3886.* 4801.

Gaſp. LAURENTIUS.

D2. Harmonia Confeſſ. Eccl. Reform. 227.
Tr. de Conjunctione noſtra cum Chriſto. 1139. A.* 1437.

Jac. LAURENTIUS.

D2. Grotius Papizans. 815.
Fabula Papistica Infernalis. 1470.

Joan. Sam. LAURENTIUS.

D2. Disc. de Concordia Ecclesiæ. *406.* 2731.*

Valent. LAURENTIUS.

D2. Controv. de Indulgentiis. 2507.

Will. LAWD.

D2. Collatio inter Lawd & Fisherum. 2651.

Georg. LAWSON.

D2. Politica sacra & civilis. 1994. 2040.
Baptismologia. 2588.
Tract. de Vocatione. *2588.* 2590.*

Paulus LAYMANNUS.

D. Theologia moralis. 4316. 4317.
Pacis Compositio. 7600.
Defensio Pont. Rom. &c. 7602.

DE S. LAZARE. *V.* Laz. André BOCQUILLOT.

Giuf. LEALI.

D. Il vestire all' Altare. 5619.

LEANDER, Divionensis.

D. Disc. in Sententias D. Pauli. 5352.

LEANDER à S. Martino.

D. Opera theolog. Greg. Sayri. 4406.

LEANDER de S. Sacramento.

D. Opera omnia theologica. 4411.

LEAU.

D. Le Chrestien instruit. 6191.

Ant. LEAUTÉ.

D. Lettre sur le Miracle de Seignelay. 3165.
Lettre sur les nouvelles Observations. 3169.

Theoph. LEBEUS.

D2. Onomasticum theolog. 648—650.

Jac. LECTIUS.

D. Claudiomastix. *7576.* * *7581.*
D2. Præscriptiones theolog. 1686.

Jac. LEDESMA.

D. Doctrine chrestienne en bas-Breton. 5094.
La même en Canadois. *5098.* 5149.*

Petrus DE LEDESMA.

D. Tract. de Matrimonio. 189.
Tract. de Auxiliis Gratiæ. 190.
Theologia moralis. 4285.
El Consejero christiano. 6288.

Sam. LEEMANNUS.

D2. Disp. de Officio Messiæ. 255.* *2733.*
Diss. de Consilio Pacis. 2731.* *2733.*
Diss. de triplici Messiæ Corona. *2733.*

Valent. LEGDÆUS.

D2. Examen de Deitate & Incarn. J. C. *2495.* 2522.*

Leonardus A LEGE.

D. Parænefes christianæ Damhouderii. 4267.

A. LEGET.

D. Devoirs des Confesseurs. 4883.
Maximes des Saints sur l'Amour de Dieu. 6517.

Leon. LEGIUS.

D. Summa Medicinarum. *3883.*

Joh. LEHMANN.

D2. Infelix puerpera Joannes VIII. P. M. *116.*

H. DE LELEVEL.

D. Rép. à la Lettre d'un Théol. sur la Comed. *4543.*

Thom. DE LEMOS.

D. Acta Congreg. de Auxiliis. 543.
Panoplia Gratiæ. 546.

Ch. LEMPEREUR.

D2. Déclaration sur deux Sermons. 1300.
Epistre à son Frere. 1300.

Joan. Canuti LENÆUS.

D. Informatio de Verit. Relig. christ. 7146.

Jacq. LENFANT.

D. Remarques sur l'Eloquence chrestienne. 5184.
D2. Discours sur l'Ecclesiastique. 834.
Sermons divers. 1354.

Paul LENFANT.

D2. Méthode de Prescrire. 1578.

Nic. LENGLET DU FRESNOI.

D. Traité du Secret de la Confession. 4895. 4896.
Imitation de Jesus Christ. 5788. *A.*

Vinc. LENIS. *V.* Libertus FROMONDUS.

Joan. LENSÆUS.

D. Libri duo de Purgatorio. 7544.
Lib. de Satisfactione Pœnitentis. 7545.
Libri tres de Verbo Dei non scripto. 7555.

Scipio LENTULUS.

D2. Responsio adversùs Hæreticos. 1665.

S. LEO III. Papa.

D. Oratio Carolo Magno transmissa. 5682.

LEO X. Papa. *V.* Joan. MEDICES.

LEO à S. Monica.

D. Institutiones theologico morales. 4885.

Fr. Joan. LEO.

D. Fascic. de Messiæ Adventu. 1496.

Marquardus LEO.

D. Demonstr. Romanæ Ecclesiæ. 7149.
Enumeratio Scriptorum selectorum. 7721.*
8010. A.

LEON, Archev. de Bourges.

D. Catéchismes. 5045.

LEON, Augustin Desch.

D. Le Confesseur justifié sur l'Absolution differée. 4868.
Conferences eucharistiques. 4921.
L'Avent catholique. 6544. 6545.
Instructions Monastiques. 7076.

Franç. LEON, Carme.

D. L'Année royale, Sermons. 5414.
Somme des Sermons. 5434.

Bonav. LEONARDELLI.

D. Decisiones Cas. Consc. 4763. *A.*

LEONARDUS de Utino.

D. Sermones de Sanctis. 5242.

Thom. LEONARDUS.

D. D. Thomæ Sententia de prima Hominis Institut. 7614.
Unicæ Christi Sponsæ Sanctitas. 7858.

LEOPOLDUS.

D. Resp. Litter. Profess. Duacenf. 622.

Constantinus LEPUS.

D. Opusc. de Peccatis capit. 4622.* *6988.*

LERCARI, Cardinal.

D. Lettre à M. d'Embrun. 2963.

Ant. LESCAILLE.

D. Confession de Foy. *7682.*
Epist. ad Pastores Eccl. Conf. August. *7682.*
Lettres au Roy. *7682.*
Lettres aux Princes de toute l'Eglise Gallic. *7682.*

Louis DE LESCLACHE.

D. Fondemens de la Religion chrestienne. 4306.

Jacq. DE LESCORNAY.

D. Pratique de l'Eglise primitive. 7829.

Joan. LESLÆUS.

D. Libri duo ascetici. 5871.

J. DE LESPINE.

D2. Discours du vrai Sacrifice. 1515.

H. DE LESPY.

D. Tract. Dion. Carth. de Via Salutis. 5736.

Leon. LESSIUS.

D. Libri quatuor de Justitia & Jure. 196.
Libri XIV. de Perfection. Divinis. 426. 533.
Opuscula theologica. 4220.
Considerations sur les Perfections de Dieu. 6381.
Quæ Religio sit capessenda. 7720.

Ham. LESTRANGE.

D2. Concordia Liturgiarum Ecclesiæ Anglicanæ. 2069.

R. LESTRANGE.

D2. Le non-Conformiste Anglois. 2033.* 2043. *2043.*

S. C. LEUBERN.

D2. Quæst. an dentur tres Partes Hominis essentiales. 1898.* *2269. A.*

Franc. LEUCHETTUS S. LEYCHETTUS.

D. Comm. in J. Duns Scotum. 294.

Valent. LEUCHTHIUS.

D. Dial. de vera Ecclesia. 7543.

Catherine LEVESQUE.

D. Le Triomphe de la Croix. 6314. *A.*

Jacq. LEULIER.

D. Observ. in L. Launoii de Potest. in Matrim. 4952.

LEULLIER.

D. Lettre à l'occasion d'une These. 3566.

Dionysius LEUVIS ex Rickel, Carthusianus.

D. Lib. de Doctrina Scholarium. 49.
Comm. in libros Sententiarum. 104.
Summa Fidei orthodoxæ. 286.
Lib. de quatuor Hominis novissimis. 3757—3759.
Les quatre Fins de l'Homme. 3760.
De Statu & Vita Sacerdotum. *5255.* 6930.*
Tractatus de Via salutis. 5736.
Dialogue de la Perf. de Charité. 5737.
La Munificence de Dieu. 5738.
Livre de la Reformation des Religieuses. *7047.*
Libri contra Alchoranum. 7273. 7274.
Libri Joan. Cassiani de Cœnobiis. *8082.*

Nic. DE LEUZE, dit DE FRAXINIS.

D. Peregr. spirituelle vers la Terre Sainte. *5979.*

Melch. LEIDEKKERUS.

D2. Lib. de Veritate Religionis Reformatæ. 921.
Fax Veritatis. 1722.
Vis Veritatis. 1724.
Veritas evangelica triumphans. 1731.
Historia Jansenismi. 1909.

Polyc. LEYSERUS.

D2. Chemnitii Loci communes. 102.
Epit. harm. Evang. Chemnitii. *103.*
Colossus Babylonicus. 154.
Controv. de Regeneratione. 274. *A.*
Officium Pictatis. 462.
Præf. Historica Jesuitici Ordinis. *517.*
Epistolæ. *667.*

Joan. Bapt. DE LEZANA.

D. Lib. de Conceptione M. Virginis, 3812.

Ambr. LEZARD de Belliquadro.

D. Tractatus de Sacramentis. 4114.

Oger LIBAN ERBERG.

D. Défense des Censures d'Innocent XI. *1304.* 1665. *A.**

Andr. LIBAVIUS.

D2. Analogia Philosophorum, &c. 349.* *582.*
Gretserus triumphatus. 516.

Ferd. Helfricus LICHTSCHEID.

D. Confinium veri & falsi circa Amorem purum. 6512.
D2. Meditatio de Jure vocationis Ministrorum. 369.

Jo. Phil. DE LIGNAMINE.

D. Ph. de Barberiis Tract. varii div. Autor. 445.

P. DE LIGNY.

D. Lettre sur son Voyage de Carcassone. 1307.

Artal DE LILAGON.

D. De la iniqua Ley de la Vengança. 4665.

LILIUS Vicentinus.

D. Declam. de Miseria Vitæ humanæ. 5187.

Phil. A LIMBORCH.

D2. Theologia christiana. 1364. 1365. 2716.
Collatio de Relig. christ. 2717.

LIMBURGIUS.

D2. Epistolæ. 1681.

Wil. Damasus LINDANUS.

D. Oratio de instaur. Dei Domo. 6933.* *6955.*
Tabulæ Hæreseon. 7356. 7500.
Libri tres de animi Tranquillitate. 7523.
Apologeticum ad Germanos. 7525.
Dubitantius. 7527.
Tapperi Orationes theologicæ. 7534.
Stromatum libri tres. 7535.
Concordia discors. 7542.

Joan. LINDEBORN.

D. Notæ in Baptismatis Sacramentum. 4794.
Notæ in Pœnitentiæ Sacram. *4794.* 4845.*
Notæ in Unctionis-Extremæ Sacram. *4794.* 4927.*
Notæ in Matrimonii Sacramentum. 4948.
Instructions sur le Mariage. 4953.
Scala Jacob. 7128. *A.*

Henr. LINDES.

D2. Calixti Dissert. de Baptismo. *158.* 335.*

Claud. DE LINGENDES.

D. Conciones in Quadragesimam. 5348.
Conciones de Eucharistia. 5349.
Sermons pour les Dimanches de Caresme. 5417.

Barthol. Petrus LINTRENSIS.

D. Definitiones de Gratia Dei. 549.

M.^es DE LIONNE.

D. Lettre sur les Mission. de la Chine. 4050. 4051. 4088.

Artus DE LIONNE.

D. Lettres sur les Mission. de la Chine. 4048. 4049.

Hugues DE LIONNE.

D. Lettres au Cardinal Rospigliosi, &c. 1036.

Luigi LIPPOMANO.

D. Expos. sopra il Simb. Apost. 6620.

Joan. LIPSIUS.

D2. Monitio de Concordia Eccles. christ. 347.

Dan. LIPSTORPIUS.

D2. Formatio Monarchiæ Papalis. 542.

Nicolaus DE LIRA, *seu* LIRANUS.

D. Expos. in Decalogum. 3764. 5111.*

Mich. LITSICH.

D2. Hecatombe Calumn. in Ara Verit. mactata. 2699.

Ant. DE LITTERATIS.

D. Summa Sacram. Ecclesiæ. 4719.

Petrus LIZETIUS.

D. Lib. de Præceptionibus Ecclesiæ. 3857.
Libri adversùs Pseudo-Evangel. Hæresim. 7495.

Dav. LLOYD.

D2. Verba morientium. 2260.

Wilh. LLOYD.

D2. Wilkins lib. de Principiis Religionis. 2118.

Gasp. LOARS.

D. Instructio Confessariorum. 4830.
Instructions pour les Confesseurs. 4856.
Conforto de gli afflitti. 6105.

Jac. LOBBETIUS.

D. Flagella Peccatoris. 4684.
Gloria Patriarcharum. 5346.
Tractatus ascetici. 6304.

Bonetus LOCATELLUS.

D. R. de Mediavilla Comm. in Sententias. 81.

Mich. LOCHMAIER.

D. Parochiale Curatorum. 6955.* 6988.

N. LOCHON.

D. La Mort des Pécheurs dans l'Impénitence. 4687.
Traité du Secret de la Confession. 4897.
Le vrai Dévot. 6893.
Abregé de la Discipline ecclesiastique. 6948.

Joh. LOCKE.

D. Conf. Relig. christ. cum Ratione. 7235. 7236.
Que la Religion chrest. est très-raisonnable. 7237.
D2. Cogitata de Educatione. 2130.
Education des Enfans. 2131—2133.
Œuvres diverses. 2432. 2433.

Joan. Bapt. LOCQUENEUX.

D. Conclusiones theologicæ. 1096.

Herm. LOEMELIUS. *V.* Joan. FLOYDUS.

Theodoricus LOER, *vel* LOHER à Stratis.

D. Dion. Carthus. summa Fidei. 286.
Libri quatuor de Bonitate divina Blomevennæ. 5849.
Vita Dion. Carthus. 7273.

Gasp. LOESCHERUS.

D2. Theologia thetica. 197.

Jo. Gasp. LOESCHERUS.

D2. Exercitationes factæ. 669.

Val. Ern. LOESCHERUS.

D. Prænotiones contra Naturalistas. 7220. 7220.*
D2. 2759. A.

Rob. LOEUS.

D2. Effigiatio Sabbathismi. 2146.

Honor. Vinc. LOGET.

D. Summa R. de Pennafort. 4399.

Bertrand DE LOGNE.

D2. Traité de l'Eglise. 1025.

LOGOTIMUS.

D. Idea Cœtûs Concionatoribus efformandi, addicti. 5163.

Aloys. LOLLINUS.

D. Characteres Episcopalium Curatum. 3881.

Est. DE LOMBARD DU TROUILLAS.

D. Déf. de la Censure contre le Jans. confondu. 935.
Réponse à un Sermon du P. Brisacier. 1285.
Lettre de l'Evêque de Digne sur l'Apologie des Casuistes. 1642.

Petrus LOMBARDUS.

D. Libri quatuor Sententiarum. 67—74.

Manuel DE LOMBRANA.

D. Novedades impugnadas. 7300. *r.*

Ch. Franç. DE LOMENIE DE BRIENNE.

D. Mandement sur la Condamnation du livre des *Maximes des Saints*. 6520. *k.*

Jean LE LONG.

D2. Traité de l'Ame. 1426.

DE LONGBOIS.

D. Deux Livres de S. Augustin. 6504. 6509.*

LONGOBARDI.

D. Traité sur la Religion des Chinois. 4013.
Vie de J. B. Moralès. 4017.

Christoph. LONGOLIUS.

D. Oratio ad Lutheranos. 8011.

Jacq. LONGUEVAL.

D. Discours sur les Miracles. 3111.

Laur. LONGUS.

D. Epist. de Jubileo. 3962.

Joan. LONICERUS.

D2. Figuræ ex Vet. Testam. 647.

Andr. LONNERUS.

D2. Relegatio Jesuitarum. 1458.
Assertio adversùs Papistas. 1458.

Didacus LOPEZ.

D. Mensa spiritualium Ciborum. 5656.

Joan. LOPEZ.

D. Epitomes SS. Patrum. 5646.* C. 1181.

Lud. LOPEZ.

D. Instructorium Conscientiæ. 4480.
Tr. de Contractibus. 4494.

Bertrand DE LOQUE.

D2. Traité de l'Eglise. 1025.
Les Abus de la Messe. 1139. *A.*

Petrus DE LORCA.

D. Comm. in Summam D. Thomæ. 185—187.

Leon. LOREDANUS.

D. Tr. de Communione quotidiana. 4175.

Steph. LORENZONUS.

D. Differt. de Gratia. 1358.

Ger. LORICHIUS.

D. Wicelii enarr. Ep. & Evang. de Sanctis. 5295.

Jodocus LORICHIUS.

D. Thefaurus utriufque Theologiæ. 4247.
Demonftr. de Libertate credendi. 7357.* 7538.
Evangelium. 7538.

Pierre LORIDE.

D2. Rép. fur les Controverfes. 1416.* 1561.

Julien LORIOT.

D. Remarq. fur les Matieres de la Morale. 5511.
Sermons fur les Epiftres des Dimanches. 5512.
Sermons fur les Myfteres de N. S. 5513.
Sermons fur les Myfteres de la Vierge. 5514.
Sermons pour l'Octave du S. Sacrement. 5515.
Sermons des Fefles des Saints. 5516.

Jean LE LORRAIN.

D. Traité de la maniere de prier deboul. 3942.*
B. 93.

Ch. DE LORRAINE, Card.

D2. Oraifon à l'Affemblée de Poiffy. 1687.
Oratio in Concil. Trid. 1687. 2633.

Franç. Arm. DE LORRAINE.

D. Mandement contre plufieurs Theſes. 2834.
Lettre Paſtorale fur fa Proteſtation. 2840.

Louis DE LORRAINE.

D. Sommaire de la Doctrine chreſtienne. 5064. A.

LOTHARIUS, poſteà INNOCENTIUS III. Papa.

D. Liber de Vilitate Cond. humanæ. 5683.* 5835.

Jean LOUAIL.

D. Réflexions fur le Decret du Pape. 1129.
Hiſtoire du Cas de Conſcience. 1186.
Hiſtoire abregée du Janſeniſme. 1518.
Hiſtoire du Nouv. Teſtam. de Queſnel. 1975. 1980. 1981.

Rich. LOVE.

D2. Concio de Pœnitentia. 2181. A. 2199.*

LOUIS de Bourdeaux.

D. Le Mariage du Verbe divin. 6033.

Epiphane LOUIS.

D. Conferences myſtiques. 6044.

M. LOUIS.

D. Conferences du Diocèſe de Luçon. 4973.

Sim. LOWTH.

D2. Lib. de Poteſtate Eccleſiæ. 2036.

Petrus LOYCK.

D. Laboris encomium. 4669.

S. Ignatius LOYOLA.

D. Exercitia ſpiritualia. 5856.
Exercices ſpirituels. 5857. 5858.
Maximes. 5859.

Sibrandus LUBBERTUS.

D2. Declar. reſp. Vorſtii ad Ordines Belgii. 978. 978. 978.*

D2. Libri quinque de Conciliis. 1041.
Libri ſex de Eccleſia. 1042.
Aphor. de Cœna Domini. 1134. 1142.*
Lib. de Jeſu Chriſto Servatore. 2508.

Auguſtinus LUBIN.

D. Auguſtinus Eccleſiaſtes. 5165.

Cyrillus LUCARIS, Patr. Conſtant.

D. Confeſſio Fidei. 9—11.
Lettres Anecdotes, &c. 12.

Nic. LUCARNUS.

D. Sermones funebres. 5255.

Franc. LUCAS.

D. Sermones. 5327.

Joan. LUCAS.

D. Sitena Veritatis. 1050.

M. LUCAS.

D2. Sermons. 2227.

Joan. Laur. LUCHESINIUS.

D. Enchir. de Janſenianorum Hæreſi. 1215.
Demonſtrata Impiorum inſania. 7309.

LUCIANUS, Capuc.

D. Sanctorale Concionum & Quadrag. 5371.

Joan. LUDOVICUS, Gorſic.

D2. Parei diſput. de Autor. Scripturarum. 891.* 1205.

Laur. LUDOVICUS.

D2. Analyſis Dialogorum Theodoreti. 463.
Eccleſia vetus & nova. 1409.

Alexand. LUDOVISIUS, poſteà GREGORIUS XV. Papa.

D. Alphabetum Armenum. 5098.

LUDOLPHE, Chartreux.

D. Vita Chriſti. 5700—5702.

Jacq. LUFNEU.

D2. Théologie phyſique de Derham. 2394. D.

Joannes DE LUGO.

D. Diſp. de Incarnatione. 451.
Diſp. de Sacramentis. 4111.
Diſp. de Pœnitentia. 4140.
Reſponſa moralia. 4298.
Diſp. de Juſtitia. 4447.
Diſp. de Virtute Fidei divinæ. 4615.

Aloyſius LUISINUS.

D. Tract. de Confeſſ. Ægrotantium. 4810.

Raym. LULLIUS.

D. Articuli Fidei Legis chriſtianæ. 254.
Libro de la Concepcion Virginal. 3792.
Contemplationes. 5696.
Libri de Laudibus Mariæ. 5696.
Blaquerna. 5697.
Libro d'Oraciones. 5697.

Raym. LUMBIER.

D. Obſerv. Theol. morales. 4413.

Joan. Fred. LUMNIUS.

D. Lib. de Judicio extremo. 3785.

Chriſtianus LUPUS.

D. Diſſertatio de Contritione. 1533.
Opuſcula poſthuma. 4235.

Jac. LUPUS REBELLUS.

D. Tract. de Pœnitentia. 4150. 4797.*

Christ. LUTHARDUS.

D2. Disp. Bernensis. 2606.

Martinus LUTHERUS.

D. Disputatio cum Eckio. 7416.
Notæ in Bullam Leonis X. 7423.
Literæ ad Henricum VIII. 7426. 7427. 7428.*
D2. 65.*
Epist. excusat. ad eundem. 7435.
Adversùs Cohortes Rusticorum. 7437.

D2. Opera omnia. 61—63.
Acta Lipsiæ. 64. 2604.*
Sermo de triplici Justitia. 64.
Sermo de Pœnitentia. 64.
Revocatio ad Sanctam Sedem. 64.
Propos. Eccii defensæ. 64.
Acta in Congreg. Princ. Worm. 64.* 248.
Epistola ad Leonem X. 64.*
Dissertatio de Libertate christiana. 64.*
Præf. ad Legationem Adriani VI. 64.* 2607.
Epistolarum Farrago. 65.
Psalmorum aliquot Interpretatio. 65.
Excus. circa Tumultum. 66.
Sententia de Adiaphoris. 66.*
Loci communes. 67. 68.
Enarr. Psalmi LI. 69.
Supplem. Epistolarum. 70.
Scripta quædam. 70.
Præfationes. 70.
Liber de servo Arbitrio. 71.
Comm. in S. Joan. Epist. 72.
Epistolæ ad Jo. Præpositum. 72.
Præf. lib. Casuum Matrim. 363.
Epistolæ ad diss. Theologos. 395.
Parvus Catechismus, Ill. 423.* 427. A. 454. B.
Idem, Succicè. 425. 425. A.
Idem, German. 427. D.
Præfat. in Lamberti Comm. in Reg. Minoritarum. 490.
Præfatio super nova Monasteriensia. 625.
Præf. de malis Doctrinis. 625.

Bern. DE LUTZEMBURGO.

D. Opusc. de Jubileo. 3952. A. 5280.
Sermones de Vitiis & Virtut. 5280.
Catalogus Hæreticorum. 7434.

S. Pierre DE LUXEMBOURG.

D. Livre de Clergie. 3782. 5975. F.*
La Diete du salut. 4652. 5975. C. 6306.*

Le Duc DE LUYNE. V. ALBERT.

Henr. LUYTENIUS.

D. Explic. de Nativitate Jesu Christi. 470.

Isidor. DU LUZ.

D. Opusc. de Ecclesia Dei. 7367.

Christianus LYCIUS.

D. Fasciculus L. Flosculorum. 7365.* 7574.

Balth. LYDIUS.

D2. Waldensia. 48.

Mart. LYDIUS.

D. N. de Clemangiis Opera. 281.
Gloss. Latino-Barbarum. 281.

Humfr. LYNDE.

D2. Via devia. 1858.
Via tuta. 2102.
La Voye seure. 2106. 2107.

Christianus LYSERUS.

D2. Consensus, non Consensus. 545.

Wilh. LYSERUS.

D2. Loci Theologici. 118.

M

M * * *.

D. Lettres sur les Nouvelles ecclesiastiques. 2005.

M. A. H. A. C. C. O. S. O. C.

D. Maria semper incorrupta. 6412.

M. C.

D. Réponse à l'Epistre des quatre Ministres de Charenton. 7744.* 7745.

M. C. C.

D. Devoirs du Chrestien. 6916.* B. 963.

M. D. C.

D. Maximes chrestiennes. 6636.

M. D. L. G. R. A. B.

D2. Traduct. d'une Piece sur le Comm. de Jean Olive sur l'Apocal. 1640.* 1753.

M. D. L. R.

D2. Réponse à l'Avis aux Réfugiez. 2748.

M. F.

D. Sentimens chrestiens. 6846.

M. L. D.

D. Pensées diverses. 6633.

M. L. D. D. S. *Voyés* LOCHON.

M. N.

D. Lettre à M. du Murcau. 1541.

M. R. H.

D2. Socini Epistolæ quatuor. 2453.

M. R. P. L.

D. Idea Conversionis Peccatorum. 4874.

M. S. E. T. X. N.

D. Lettre sur le Quiétisme. 6486. 6518.*

M. V. D. C. C. D.

D2. Rép. à la Harangue du Card. du Perron. 1458. A.

M. V. P.

D2. Lettre sur les souffrances. 1383.

J. MABILLE.

D. Conferences sur la Vie spirituelle. 6336.

Joan. MABILLON.

D. Dissert. de Pane Eucharistico. 4171.
La Mort chrestienne. 6833.

Joan. MACCOVIUS.

D2. Collegia theologica. 778.
Maccovius redivivus. 779.
Loci Communes. 780.

Franc. à S. Augustino MACEDO.

D. Collationes Doctr. S. Thomæ. 224.
Lituus Lusitanus. 698.
Cortina S. Augustini de Gratia. 1363.
Comm. pro Vinc. Lerinensi. 1384.
Disquis. de Ritu Azimi. 4170.

Joh. DE MACERIIS.

D. Dion. Cisterc. Quæstiones in libr. Sententiarum. 114.

Jac. DE MACHAULT.

D. La Semaine à l'honneur de l'Eucharistie. 6558.

Est. MACHERET.

D. Lettre sur la Messe de Paroisse. 1756.

Ambr. MACHIN de Aquena.

D. Comm. in Summam D. Thomæ. 202.

Chriſtoph. MADRIDIUS.

D. Lib. de Uſu Euchariſtiæ. 4909.

Alfonſ. DE MADRIGAL.

D. Tractatus de Epiſcopis. 3880.

Lud. MÆRATIUS.

D. Diſput. in Summam D. Thomæ. 212.

Alex. MAES.

D. Appendix ad Supplicationes. *1062.*

Car. DE MAEST.

D2. Diſput. de Sepultura Mortuorum. 1109.* *1696.*
Diſput. de Voto Jephtæ. 1696.
Quæſtiones theologicæ. 1698.

Joan. MAFFEUS.

D. Diſtinctiones Thomiſticæ. 225.

Raff. MAFFEUS.

D. B. Sybillæ ſpeculum Quæſtionum. 290.
Tres Sermones. 5309.
Antonii de Padoua Sermones Quadrag. 5310.

MAGDELEINE de Sainte Melthide.

D. Lettre ſur le Formulaire. 962. 963.

Jo. Bapt. MAGENUS.

D. D. Thomæ Summa theologica. 150.

Fr. Maria MAGGIUS.

D. Propoſita benè moriendi. 3761.
Seceſſus ad Exercitia ſpiritualia. 6550.
Centum Diſputationes morales. 7033.

Joan. MAGIRUS.

D2. Diſceptatio de Auctoritate Scripturarum. 891.* *1205.*

Martinus MAGISTER, *vel* DE MAGISTRIS.

D. Expoſ. ſuper *Salve Regina.* 347.
Quæſtio de Fortitudine. 4618.
Quæſt. de Temper. aliiſque Virtut. 4619.

Hier. MAGIUS.

D. J. Sirenii liber de Fato. 581.

Jacobus MAGNI.

D. Sophologium. 4400. 4401.

Eman. MAIGNAN.

D. Sacra Philoſophia. 4491.
Diſſert. de uſu pecuniæ. 4506. *A.*

George MAIGRET.

D. Petit Ray, ou Atome de la ſplendeur monaſt. 7048.

MAIGROT.

D. Lettres ſur la Relig. des Chinois. 4057. 4058.
Ordon. ſur les Miſſion. de la Chine. 4087.

Ch. Thom. MAILLARD, Card. DE TOURNON.

D. Lettre à l'Evêque de Conon. *4088.*

Jean MAILLARD.

D. Œuvres ſpirituelles de Jean de la Croix. 6261.
La Direction des Ames. 6326.
Occupations de l'Ame chreſtienne. 6341.
Retraite pour les Preſtres. 6674.
Retraite pour les Religieux. 6675.
Retraite pour prendre l'Habit religieux. 6678.
Méditations ſur les Evangiles. 6752.

Nic. MAILLARD.

D. Proteſt. contre l'Excommunication. 2933.

Oliverius MAILLARDUS.

D. Sermones de Adv. Quadrag. Domin. &c. 5262. *5266. 5267.*
Opus Quadrag. 5263. 5265. *5267.*
Sermones Dominic. 5264. 5268.
Sermones de Adventu. 5266.
Inſtruction de la Vie Contemplative. 6334.

Dan. MAILLET.

D. Gaguinus de Concept. M. Virginis. 3797.

Victor Auguſtin DE MAILLY.

D. Mandement ſur la Conſtitution. 3642.
Seconde Lettre paſtorale aux Nouveaux Convertis. *7817.* 7981.*

Louis MAIMBOURG.

D. Lettres ſur la Lettre circulaire des quatre Evêques. 1022.
Sermons pour le Careſme. 5437.
Méthode pour ramener les Proteſtans. 7881.
Traité de la vraye Parole de Dieu. 7884.
Traité de la vraye Egliſe. 7885.

Theodore MAIMBOURG.

D2. Examen de la Méthode du P. Maimbourg. 1603.
Rép. au Livre du Cardinal de Richelieu. 2697.

Georg. MAJOR.

D2. Cogeleri Imagines Doctrinæ. 81.* *647.*
Opera. 91.
Tabellæ de Arbore conſang. 91.* *93.*
Confeſſio de Articulo Juſtif. 91.* *93.*
Refut. Profan. Cœnæ Domini. 92. *93.* 345.*
Admon. de Origine verbi Dei. 93.

Joh. MAJOR.

D. Adæ Goddam, Opus in libr. Sententiarum. *114.*
Diſput. in libr. Sententiarum. 115—118.
Opus de Concilii Author. 273.
Tr. varii ejuſdem Argum. 274.

N. LE MAIRE.

D. Déf. de la Foy cathol. touchant l'Euchariſtie. 7876.

LE MAIRE.

D. Réfut. du Tr. de la Pratique des Billets. 4515.

Ant. LE MAISTRE.

D. Lettre pour M. de S. Cyran. 608.
Apologie de M. de S. Cyran. 609. 610.
Lettre touchant l'Inquiſition en France. 763.
Factum pour les Religieuſes de Port Royal. 979.
Lettre ſur la traduction des Hymnes. 1752.
Hymnes traduites en François. 1753.
Rép. à l'Examen de la frequ. Communion. 1784.
Mémoire ſur l'Hermitage de Caën. 1847.
L'Aumoſne chreſtienne. 4611.

B. LE MAISTRE.

D. Pratiques de Pieté. 6529—6533.

Louis Iſaac LE MAISTRE.

D. Cenſure de l'Evêque d'Angers ſur l'Apologie pour les Caſuiſtes. 1624. *A.*
Enluminures de l'Almanach des Jeſuites. 1924.
Lettres chreſtiennes & ſpirituelles. 5004.
Imitation de Jeſus Chriſt. 5766.

N. LE MAISTRE.

D. Inſtaur. Principatus Epiſcoporum. 591.

Jac. MAISTRET.

D. Reginaldi Diſtinctiones Bibliorum. 5673.

Joh. Henr. MAIUS.

D2. Lutheri Theologia pura. 73.
Theologia Jeſaiana. 135.* *271.*
Synopſis Theologiæ chriſtianæ. 207.

DE MAIZIERE.

D. Lettres ſur les Grandeurs de Dieu. 417.

Lud. MAKEBLIDE.

D. Catechiſmus, Belgicè. 5138.

MALACHIAS, Hybern.

D. Lib. de ſeptem Peccatis mort. 4671.* 6806.

Joan. Franc. MALATRA.

D. Specimen Theologiæ moralis. 4364.

Franç. DE MALAVAL.

D. Pratiques pour élever l'Ame à la contemplation. 6039.

Nic. MALBIE.

D. J. Garnier Confeſſio Fidei cathol. 1845.

Joan. MALDERUS.

D. Comm. in Summam D. Thomæ. 203.
Tr. de Reſtrict. mentalibus. 4487. 7755.
Tr. de ſigillo Confeſſionis, 4825.* 7755.
Anti-Synodica. 7755.

Joan. MALDONATUS.

D. Traité des Anges & des Démons. 512.
Diſputationes de Sacramentis. 4110.
Opera varia theologica. 4215.
Epiſtolæ & Orationes. 4215.

Eſt. MALESCOT.

D2. Diallacticon, ſur l'Euchariſtie. 1135.

Joan. MALGOIRES.

D. Ethica chriſtiana. 6347.

Nic. MALLEBRANCHE.

D. Traité de la Nature & de la Grace. 1398. 1399.
Lettres touchant celles de M. Arnauld. 1401.
Réponſe à une Diſſertation de M. Arnauld. 1403.
Recueil de toutes les Rép. à M. Arnauld. 1405.
Traité de Morale. 4343.
Méditations chreſtiennes. 6726.
Méditations chreſtiennes & métaphyſiques. 6749.
Converſations chreſtiennes. 7168. 7169.

Joan. MALUAULT.

D. Inſtitutio Hominis chriſtiani. 4366.

Thomas MALVENDA.

D. Lib. de Antichriſto. 3774.

Joan. MALVIN.

D. Conſut. Morologiæ G. Primeroſſi. 7737.* 7741.

Matthæus Sylveſter MALUS.

D. Rudimenta Philoſophiæ & Theologiæ. 4249.

Aloyſius Vincentius MAMIANUS DE RUVERE.

D. Concordia Doctrinæ Probabiliſtarum. 4478.

Wolfg. MAMPURASIUS.

D2. Diſp. de Diſcrim. Legis. 581.* 582.

Ant. MANCHETTUS.

D. Flores aurei. 7357. A.

Leop. MANCINUS.

D. Enchiridion Aulicorum. 6876.

Bonav. MANENTUS.

D. P. Tatareti Comm. in libr. Sententiarum. 110.

Adr. MANGOTIUS.

D. Conciones in Dominicas & Feſta. 5360.

DU MANOIR. *Voyés* P. QUESNEL.

Gio. Batt. MANNI.

D. Prediche del Purgatorio. 5613.
Philoſophiæ chriſt. Axiomata. 5966.
Centuria d'Eſempii dell' Anime del Purgatorio. 6173.

Agoſtino MANNO.

D. Eſſercitii ſpirituali. 6593.

Thom. MANRIQUEZ.

D. D. Thomæ Opera omnia. 146.

Joſephus MANS.

D. Erario Evangelico. 5610.
Bibliotheca moralis Prædic. 5614. 5669.

Ch. DU MANSEL.

D. Reigle de notre ſainte Foy. 7705.
La Principauté de Saint Pierre. 7714.

Regnerus A MANSUELT.

D2. Lib. adverſùs Tract. theol. polit. 1673.

Victorinus MANSUS.

D. Harmonia theol. Patrum & Scholaſticorum. 4250.

Joan. MANTELIUS.

D. Speculum Peccatorum. 6867.

Guil. DE MARA.

D. Lib. de tribus fugiendis. 4672. A.

DE MARAIMBERG.

D. Mémoire pour un Vicaire de Reims. 2921.
Mémoire pour un Curé de Beauvais. 2927. C.

Leonard MARANDÉ.

D. Clef de Saint Thomas ſur ſa Somme. 165.

DE MARANDÉ, Aumoſnier du Roy.

D. Théologien François. 320.
Réponſe à la ſeconde Lettre de M. Arnauld. 708.
Reponſe à l'Ecrit de M. Arnauld. 718.
Inconveniens d'Etat. 1298.

Jo. Chryſoſt. MARASCA.

D. J. Bachonis Quæſt. in Sententias. 94.

Jo. Maria MARAVIGLIA.

D. Pſeudomantia Veterum. 4004.

Jean LE MARCANT.

D. L'Encyclopedie de la Foy. 4410.
Conduite du vrai Chreſtien. 6908.

Chriſtoph. MARCELLUS.

D. Libri duo de Author. S. Petri. 7425.

Petrus MARCHANT.

D. Expoſ. Sacrificii Miſſæ. 4205.
Diſſert. de Spongia Lindehornii. 4654.
Reſol. variorum Caſuum. 4736.

Jac. MARCHANTIUS.

D. Hortus Paſtorum. 3899.
Pratique du Catéchiſme. 5077.
Conciones funebres. 5345.

Lud. DE MARCHE.

D. Apologia Conſtit. Innoc. X. 697.

Romolo MARCHELLI.

D. La Principeſſa chriſtiana. 6178.

Franc. MARCHESE.

D. Sacerdos in Villa. 4759.
Eſemplari di Santità. 6162.

Domin. Maria MARCHESIUS.

D. Theologia bipartita. 329.

Annibal MARCHETTI.

D. Iddio rintracciato per le ſue Orme. 6196.

Philib. MARCHINUS.

D. Bellum divinum, ſeu de Peſte. 3883.
Problemata de Peſtilentia. *3883.*

Ewaldus MARCHIUS.

D. Nucleus Tract. de Legibus. 4427.
Parænefis Juſtitiæ evangelicæ. *4446.* 6869.*

Alph. DE MARCHO.

D. Epitome Logices. 182.

Theodorus MARCILIUS.

D. Interpr. Orationis Domin. *6594.** *6987.*

Joh. MARCKIUS.

D 2. Narratio adverſus Braunii Theſes. 1730.

Jean DE MARCOUVILLE.

D. Origine des Temples des Juifs. *3925.** *3955.*

MARCUS, Eremita.

D 2. Lib. de Juſtific. & bonis Operibus. *56.* 403.*

MARCUS AURELIUS, Imp.

D. Epiſtola ad Regem Siciliæ. *7603.*

Samuel MARESIUS.

D. Synopſis Doctr. de Gratia. 750.* D 2. *1494.*
D 2. Refut. Grotii libri de Antichriſto. 814.
Chiliaſmus enervatus. *841.* 962.* *1250.*
Exemptio Scrupulorum. *841.* 1494.*
Collegium theologicum. 866.
Munimen Orthodoxiæ & Perſever. *866.* 1489.*
Caſtanzi Diſtinct. theol. 870.
Exegeſis Confeſſ. Eccleſ. Belg. 889.
Diſſert. de Trinitate. *919. A.** *1660.*
Videntes, ſeu de Prophetis. 950.* *1055. 1494.*
Epicriſis de Gratia, &c. *972.** *1494.*
Queſtiones theolog. 1055.
Xenia Academica. *1055.* 1659.*
Diſſert. de Waldenſibus. *1078.* 1429.*
Vindiciæ de Canonicis Ultrajectinis. 1078.
Reflex. circa Reform. Capitulor. Ultraject. *1078.* 1078.* *1250.*
Inſtit. Juris Canonici. *1078.*
Diſſert. de uſu S. Miniſterii in Eccl. Ref. 1094.* *2689.*
Oratio de Peſte. 1216.* *2689.*
Conſid. circa Fœtus Trapezit. 1235. *2689.*
Epiſt. de Reconcil. cum Voëtio. *1250.*
Epiſtola ad Cocceium. *1250.*
Faſciculus Myrrhæ. 1420.
Vindiciæ pro ſalute Reformat. 1478.
Salus Reformat. aſſerta. *1478.* 1485.*
Expoſt. de violata Fide publica. *1478.* 1695.*
Apol. S. Auguſtini. *1494.*
Biga Fanaticorum everſa. 1659.
Patientia expugnata à Voëtio. 1695.
Theologus Paradoxus. 1700.* *2689.*
Diſputationes ſelectæ. 1705.
Diſputationes theologicæ. 1706.
Volkelii Hydra Socinianiſmi. 2530.
Ignis ſatuus. 2689.
Préface de la Réponſe au livre du Cardinal de Richelieu. 2697.

Pierre DE MAREUIL.

D. Obſtacles de la Pénitence. 6924. *A.*

MARGIETTE, *ou* MARGUETTE, Abbé DE CHEVREMONT.

D. Le Chriſtianiſme éclairci. 6521.

Guil. Franç. MARGUERIT.

D. Lettre ſur ſon Appel. 2825.

La Mere MARGUERITE du S. Sacrement.

D. Conduite chreſtienne. 6903.

MARIA de la Antigua.

D. Deſengaño de Religioſos. 6293.

MARIA de Jeſus de Agreda.

D. Myſtica Ciudad de Dios. 6294.
Myſtique Cité de Dieu. *6295.*

Xantes MARIALES.

D. Biblioth. Interpr. ad Summam D. Thomæ. *217.*

La Mere MARIE de l'Incarnation.

D. L'Eſcole ſainte. *5079.*
Retraite. 6661.

Sœur MARIE de Sainte Thereſe.

D. Lettres ſpirituelles. 6648.

MARIETTE.

D. Exam. ſur les Eclairciſſem. ſur la Crainte. 3733.

Ant. MARINARIUS.

D. Verus Auguſtinus in Materia de Gratia. 700.

Dominicus DE MARINIS.

D. Comm. in Summam D. Thomæ. 222.

Elie MARION.

D 2. Clavis prophetica. 2806.
Avertiſſemens prophetiques. *2807.*

Auguſtinus MARIUS.

D. Lib. de Prædeſtinatione. *575.*

Hier. MARIUS. *V.* Cœlius ſecundus CURIO.

Joh. A MARK.

D 2. Jo. Cloppenburgi Opera. *776.*

Amideus Maria MARKEL.

D. Tubæ magnæ Eccl. Rom. Cathol. *7332. A.*

Aug. MARLORATUS.

D 2. Joan. Calvini Inſtitut. Relig. chriſt. *713.*

Mart. MARLORATUS.

D. Lib. de Hugoniſtico Baptiſmate. *7672.*

Phil. DE MARNIX, ſieur DU MONT SAINTE ALDEGONDE.

D. Reſp. de Euchariſtia. *7673.** D 2. *1136.*
D 2. Differends de la Religion. 1049.

DE MAROLLES.

D. Traité de la Nature de l'Uſure. 4507.

Pius DE MARRA.

D. Propugn. Fidei Cathol. 7324.

Hippol. MARRACCIUS.

D. Controv. de Conceptione Virginis Mariæ. 3813. *3813.* 3814.
Polyanthea Mariana. 3814.
Append. ad Bibl. Marianam. 3815.

Joan. MARRE.

D. Enchiridion ſacerdotale. 3886.

MARTEL.

D 2. Rép. à la Méthode du Card. de Richelieu. 2706.

Edmond MARTENE.

D. Maximes ſpirituelles de D. Martin. 6066.

Claude DE SAINTE MARTHE.

D. Lettre au ſujet des Relig. de Port Royal. 967.
Défenſe des Religieuſes de Port Royal. 975.
Lettre ſur la Doctrine de la Grace. 1336.
Traité de Pieté. 5012. 5013.
Lettres de Pieté. 5014.

Den. DE SAINTE MARTHE.

D. Traité de la Confeſſion. 7930.
Réponſe aux Plaintes des Proteſtans. 7961.
Entret. ſur l'Entrepr. du Prince d'Orange. 7963.

MARTIAL du Mans.

D. Pratiques de l'Année ſainte. 6542.

Nic. A MARTIMBOS.

D. Durandi à S. Portiano libri IV. in Sententias. 92.

MARTIN, Paſt. de l'Egliſe d'Utrecht.

D. Tr. de la Relig. natur. 7258.C.* D2. 1682.H.
Tr. de la Relig. révelée. 7258.D. D2. 1408.A.

David MARTIN.

D2. Sermons divers. 1338. 1339.
Rome convaincue d'uſurper ſur l'Egliſe. 1640.

Franc. MARTIN.

D. Motivum Juris Bullæ *Unigenitus*. 3303.

G. MARTIN.

D. La Face de l'Egliſe primitive. 7833.
De la vocation des Miniſtres. 7849.

Jean MARTIN.

D. Théol. naturelle de Raymond de Sebonde. 280.

M. L. MARTIN.

D. Lettre ſur la Conſtitution. 2170.B. 2224.A.

Simon MARTIN.

D. Œuvres ſpirituelles de Louis de Grenade. 6243.

Guil. DE SAINT MARTIN.

D. Sermons pour le Careſme. 5456.
Panégyriques des Saints. 5457.
Octave du S. Sacrement. 5458.
Sermons pour l'Avent. 5459.

Mich. DE SAINT MARTIN.

D. Du Reſpect dû aux Egliſes. 4627.

Greg. MARTINEZ.

D. Comm. in Summam D. Thomæ. 210.

Juan MARTINEZ.

D. Diſc. de las Traſlaciones de los Obiſpos. 3884.

Joan. MARTINEZ de Ripalda.

D. Lib. de uſu Doctrinæ D. Thomæ. 207.
Lib. adverſùs Baianos. 314.

Matthias MARTINIUS.

D. Breviarium de vera Religione. 7195.
In S. Theologiam Iſagogæ tres. 7195. D2. 170.*

MARTINUS de Lauduno.

D. Epiſtola exhortatoria. 7017.

Jac. MARTINUS.

D2. Vindiciæ Eccl. Lutheranæ. 528.
Synopſis Relig. Photianorum. 617.

Will. MARTINUS.

D2. R. Brownrig Sermones. 2210.

DE MARTONNE.

D. Lettre ſur la Conſtitution. 2170.E.

Petrus MARTYR Vermilius.

D2. Diſp. de Euchariſtia. 746. 748.
Def. de Cœlibatu Sacerdotum. 747.
Preces ſacræ. 748.* B. 907. 909.

Barthelemy DES MARTYRS. V. BARTHELEMY.

L'Abbé DE MARUC.

D. Panég. des Saints & Serm. des Dimanches. 5432.

Marcus MARULUS.

D. Opus de Humilitate & Gloria Chriſti. 463.
Opus de Fide, Spe & Charitate. 4571.
Libri ſex Dictorum memorabilium. 6859.

Hilaire DU MAS.

D. Hiſtoire des cinq Propoſitions. 1903. 1904.
Défenſe de l'Hiſtoire des cinq Propoſitions. 1906.
Imitation de Jeſus Chriſt. 5768. 5769.
Le Quiétiſte. 6484.

Eman. MASCARENHAS.

D. Tractatus de Sacramentis. 4112.

Franc. MASCLEF.

D. Lettre à M. d'Amiens ſur la Conſtitution. 2425.
Dénonciations de pluſieurs Propoſitions. 2564.

Jac. MASENIUS.

D. Method. pacem conſequendi. 7366.
Meditata Concordia Proteſtantium. 7854.

Antonio di Paolo MASINI.

D. Scuola del Chriſtiano. 6167.

Hector Gottfr. MASIUS.

D2. Diſc. de Profanatione Hoſtiæ. 361.
Défenſe de la Religion Lutherienne. 561.
Dania orthodoxa. 2604.*

Franc. MASONUS.

D2. Lib. de Epiſcoporum Conſecratione. 1972.
Vindiciæ Eccl. Anglic. 1973.

Olympe MASOTTI.

D. Le Combat ſpirituel. 6131.

Jacq. MASSARD.

D2. Harmonie des Propheties ſur l'Antechriſt. 1038.

Phil. MASSARIA.

D. Deus Homo. 6369.A.

Giuſ. MASSEI.

D. Opere paren. di Paolo Segneri. 6185.

Lor. MASSELLI.

D. Aggiunta al Trat. del SS. Sacram. 6128.

Giac. MASSI.

D. Iſtruzzione per le Abbadeſſe. 6197.

Leon. DE MASSIOT.

D. Traité du Sacerdoce & du Sacrifice de Jeſus Chriſt. 469.

Claude MASSON.

D. Panégyriques des Saints. 5496.
Sermons de l'Avent. 5497.
Sermons du Careſme. 5498.
Deux Retraites de dix jours. 6676.

Innoc. LE MASSON.

D. Lettre au P. de la Chaiſe. 1208.
Enchir. de Gratia Chriſti. 1348.
Theologia moralis. 4300-4302.
Introduction à la Vie Religieuſe. 6045. 6046.
La Pſalmodie interieure. 6743. 6744.

Louis LE MASSON.

D2. Motifs de ſa Converſion. 1316.

Joan. MASSONUS.

D. Alani Opus adverſùs Hæreticos. 7398.

Ant. MASSOULIÉ.

D. D. Thomas ſui Interpres. 1386.
Traité de l'Amour de Dieu. 6359.
Traité de la véritable Oraiſon. 6514.

Leon. MASTALLER.

D. Epiſt. excuſatoria ad Leon. de Eckinwolffs. *7435. 7435.**

Ger. von MASTRICHT.

D2. Susceptor. *1117.* 1712.*
Syntagma de Fide ſalvifica. 1248.

Barthol. MASTRIUS de Meldula.

D. Diſput. in libr. Sentent. J. Duns. 323.
Theologia moralis. *4338. 4369.*

Ant. MASUCCIUS.

D. Joan. Calvinus explicatus. *7906.*

MATAGO DE MATAGONIBUS. *V.* Ant. MATHARELLUS.

Joan. Frid. MATENESIUS.

D. Diſc. de Luxu veſtium. *4637.* 4770.*

MATHANASIUS.

D. Relation des Miracles de M. Paris. *3156.*

Ant. MATHARELLUS.

D2. Anti-Franco-Gallia. *1104.*
Strigilis Pap. Maſſoni. *1104.*

Hugo MATHOUD.

D. Petri Pictav. Sententiæ. *66. 75.**

Leonor DE MATIGNON.

D. Mandement ſur la Condamn. du livre des *Maximes des Saints. 6520. N.*

MATTHÆUS Varſavienſis.

D. Vox Salomonis. 6868.

Joh. MATTHÆUS.

D2. Quæſtio de Corpore J. C. 347.* *1134.*

Petrus MATTHÆUS.

D. Bollonii Monarchia de Miſſa. 4197.
Notæ in Monarchiæ Eccl. Œconomiam. *7359. A.*

MATTHIAS, Aquenſis.

D. Aſſertio Cathol. Relig. *4151. 7474.* 7499.*

MATTHIAS de Mediolano.

D. Interrogatorium Confeſſionale. 4805.

Chriſtianus MATTHIAS.

D2. Syſtema theologicum. 184.
Exercitationes theolog. *575.*

Petrus MATURUS.

D. Dion. Carthuſ. lib. de quatuor Noviſſimis. 3758.

Fernando MATUTE.

D. El Triumpho del Deſengaño. 6272.

Paul MATY.

D2. Doctrine de la Trinité. 2493.

Dav. A MAUDEN.

D. Diſc. de Uſura, Montibus Pietatis. 4523.

Michel MAUDUIT.

D. Traité de la Religion. 7255.

Gilb. MAUGUIN.

D. Vindiciæ Prædeſtinationis & Gratiæ. *1477.*

Julien MAUNOIR.

D. Le College de Jeſus. 5095.
Le Temple conſacré à la Paſſion de J. C. *6396. A.*

DE MAUPEOU.

D. Lettre ſur le Bref pour la Conſtitution. 2138.

D. Opin. de Beſſarmin ſur le miniſtre des Sacremens. *4118. A.*

Ant. MAURICE.

D2. Sermons divers. 1346.

Caſp. MAURITIUS.

D2. Exercit. Anti-Socinianæ. 2545.

Gio. Domenico MAURO.

D. Eſplic. della Salutatione Angel. 4445.

Lucio MAURO.

D. Prima Parte del Monte Calvario. 6398.
Oratorio de Religioſi. 7087.

MAUROY. *V.* Euſt. LE NOBLE.

Girol. MAUTINI.

D. Prediche. 5602.

Joh. Frid. MAYERUS.

D2. Dorſchei Aphoriſmi theologici. 124.
Diſputationes theologicæ. 136.
Strauchii Theologia moralis. 382. 383.
Dannhaweri Theologia Caſualis. 417.
Muſeum Miniſtri Eccleſiæ. 445.
Lib. de Poniſcis Romani Electione. 563.
Diſſert. de Leonis Proc. adverſùs Lutherum. *565. 571.*
Eclogæ de Fide Pontificiis ambigua. 566.
S. Leopoldus Imp. deffenſus. 570.
Commentatio de Pietiſtis. 628.
Caſauboni Comm. de Enthuſiaſmo. 1405.

MAYNARD.

D. La Religion Proteſtante convaincuë de faux. 8006. *B.*

Joan. Bapt. MAYOU.

D. Tractatus de vocatione Gentilium. 4083.

Franc. DE MAYRONIS.

D. Quodlibeta in librum Sententiarum. 90.
Quadrageſimale. 5254.

David MAZEL.

D2. Tr. de la Mort & du Jugement dernier. 1925.

Car. MAZZIUS.

D. Reſponſio ad H. de Tonellis de obligatione Jejunii. *4662.*

Matthæus MEADE.

D2. Falſi credentes detecti. 2117.

Hier. MEAZZA.

D. Stimulus ad Defunct. Suffragia 6553.

Joh. MECKELIUS.

D2. Gnomologia Patrum. 389.* *1182.*

Pierre MEDAILLE.

D. Médit. ſur les Evangiles de l'année. *6771. A.*

Joan. MEDER.

D. Parabola Filii Glutonis. 5257.

Ricardus DE MEDIAVILLA.

D. Comm. in Sententias. 80—82.
Quodlibeta tria. 255.

Joan. MEDICES, *poſteà* LEO X. Papa.

D. Bulla contra Lutherum. 7423. 7444.
Epiſtola quâ titulus Defenſoris Fidei Henrico VIII. attribuitur. *7425.*
Breve gratulat. ad Carolum Hiſpaniæ Regem. *7435.*

Sebaſt. MEDICES.

D. Tractatus de Operibus Dei. 406.

Hier. DE MEDICIS à Camerino.
D. Expl. Summæ D. Thomæ. 162.

Bartholomæus A MEDINA. *V.* BARTHOLOMÆUS.

Joan. MEDINA.
D. Tr. de Rerum Dominio. 4524.
Opus de Pœnit. Reſtitut. & Contract. 4817.

Mich. MEDINA.
D. Lib. de recta in Deum Fide. 404.
Lib. v. de ſacrorum Hominum continentia. 3871.

Matthias DE MEDIOLANO. *V.* MATTHIAS.

Joſ. MEDUS.
D2. Opera theologica. 1778. 1779.
Clavis Apocalyptica. 1780.
Triga Diſſert. Eccleſiaſt. 1781.
Prophetia Apoſtolica. 1782.

Joſ. MEGE.
D. Diſſertation ſur l'Etat de la Virginité. 4655.
Vie & Révelations de Sainte Gertrude. 5874.

Juſtus Phil. MEHENBERG.
D2. Diſſ. de Luminis naturæ inſufficientia. *403.* 613.*

DE MEJANES.
D2. La Sacrificature royale. 1317.* *1322.*

Henn. MEIERN.
D2. Martyrologium. 121.

Juſtus MEIERUS.
D2. Quæſtio de Hæreticis. 1238.* *2673.*

Joh. MEINECUS.
D2. Chriſtus à Conc. Trid. excommun. *338.* 572.*
Medit. de Baptiſmi Partibus. 338.

Balth. MEISNERUS.
D2. Scholæ Academicæ. 107.
Anthropologia ſacra. 108.
Doctrina de Sacramentis. 332.
Diſſertatio de Legibus. 410.
Diſputationes adverſùs Controv. Bellarmini. 522.
Philoſophia ſobria. 592.
Collegium adiaphoriſticum. *595.*

Joan. MEISNERUS.
D2. Theologia Naturalis. 200.

Phil. MELANCHTHON.
D. Conſ. de abolendis Cultibus impiis. *7577. A.** *7579.*
D2. An chriſtianis liceat litigare. *54.* 396.*
Sententiæ Veterum de Cœna Domini. *54.* 80.*
Diſſert. in locum ad Coloſſ. *54.* 80.*
Sententia de Pace Eccleſiæ. *55.* 519.*
Epitome Diſput. Lipſicæ. *62.* 2604.*
Reſponſio ad Eccium. *64.* 2604.*
Opera omnia. *79.* 80.
Defenſio Conjugii Sarcerdotum. 80.* *673.*
Refutatio abuſuum Cœnæ Domini. 80.* *673.*
Diſputatio de Poteſtate Pontificia. 80.* *673.*
Corpus Doctrinæ chriſtianæ. 81.
Epigrammata. 82.* *647.*
Epiſtolæ ad Swebelium. 85.
Præf. reſut. de Cœna Dom. Georgii Majoris. 92. *93.* 345.*
Confeſſio Fidei Auguſt. 215. 216.
Præf. Confeſſ. Eccleſ. Saxon. 221.
Litteræ ad J. Oldendorpium. 345.
Scripta de Cœna Domini. 345.* *348.* *1134.*
Epiſtolæ ad diſſid. Theol. 395.
Præf. ad librum Flacii Illyrici de voce & re Fidei. 495.
Propoſitiones in Doctrinam Anabaptiſtarum. 625.
D2. Reſut. in Doctr. Anabaptiſtarum. *625.*
Informatio contra Doctr. Anabaptiſtarum. *625.*
Judicium adversùs Anabapt. 625.* *1134.*
Colloquium Wormienſe. *2607.*

Philox. MELANDER.
D2. Actio Perduellionis in Jeſuit. *1451.* 1470.*

Joh. MELCHIOR.
D2. Opera theologica. 701.

Rupertus MELDENIUS.
D2. Parænefis pro Pace Eccleſiæ. *2677.** *2678.*

Jo. A. MELIO.
D. Alphabetum Sacerdotum. 3885.* *3904.*

MELITON. *V.* PITHOIS.

G. MELLA.
D. Morale chreſtienne. 6353.

Dominicus MELLINIUS.
D. Libri IV. in veteres quoſdam Scriptores. 7347.

G. DE MELLO.
D. Le Prédicateur Evangelique. 5439.
Devoir des Paſteurs. 6966.

Guil. LE MENAND.
D. Vita Chriſti. 5700—5702.

Joach. MENCELIUS.
D2. Tractatus de Morte. 1359.

Balth. MENCIUS.
D2. Teſtimonia de Doctrina Lutheri. 83.

Joſ. MENDEZ de S. Joanne.
D. Theologia moralis de Purgatorio. 3770.

Andr. MENDO.
D. Quadrageſima. 5358.

Girol. MENCHI.
D. Teſoro celeſte della Verg. Maria. 6122.

Juſtus MENIUS.
D2. Qualem ſe quiſque ſiſtere oporteat contra Doctr. malas. *625.*

Gio. Steph. MENOCHIO.
D. Le Stuore di Gio. Corona. 6139.
Vita del N. Redentore. 6140.
Hiſt. de gli Apoſtoli. 6141.
Economia chriſtiana. 6142.

Mich. MENOTUS.
D. Sermones Quadrag. Pariſ. 5282. 5283. 5285.
Sermones Quadrag. Turon. 5284.

Balth. MENTZERUS, Senior.
D2. Opera. 109.

Balth. MENTZERUS.
D2. Repetitio Chemnitiana. 103.
Opera Mentzeri, Senioris. 109.
Exercitatio de Euchariſtia. 352.

Bonus MERBESIUS.
D. Summa chriſtiana. 328.

Reinerus MERCATOR.
D. Controv. de Matrimonio Eccleſ. 7591.

Julius MERCORUS.
D. Baſis Theologiæ moralis. 4463.

Ant. MERENDA.
D. Diſput. de Conſilio minimè dando. 4461.

Andr. MERGILETUS.

D2. Papa Antichriſtus demonſtratus. 518.* *533.*

DE MERINVILLE.

D. Mandement pour la Miſſion de Mantes. 3644.

Elie MERLAT.

D2. Réponſe au Renverſement de la Morale de J. C. 1588.

Jacq. MERLIN.

D. L'Expoſition de l'Evangile *Miſſus eſt.* 5195.

Jacomo Filippo MERLINI.

D. Il S. Precurſor di Criſto. 6434.

Arn. MERMANNIUS.

D. Lib. de Cruce. 3971.* *3998.*
Lib. de Rogationibus. 3998.

Marin MERSENNE.

D. L'Impieté combattuë. 7253.

Petrus MERSSÆUS, *dictus* CRATEPOLIUS.

D. Opus de Reſurrectione Corporum. 3780.* *6695.*
Catalogus Archiep. qui contra Miſſolurgos Miſſam aſſeruerunt. 7560.

Philip. MERTZIG.

D2. H. Bullingerus de Errore & Conciliis. 1408.

Cœleſt. MESLENTA.

D2. Litteræ de Prædeſtinatione. 275.* *468.*

MESNARD.

D. Catéchiſme de Nantes. 5059—5061.

Franç. MESPOLIÉ.

D. Véritable Pratique de Pieté. 6536. 6537.

Walon MESSALINUS. *V.* Claud. SALMASIUS.

MESSARD.

D2. Conformitez des Cérémonies modernes avec les anciennes. 1572. 1573.

Jean MESTREZAT.

D. Défenſe de la Confeſſion des Egliſes Réformées de France. 7745.
Diſpute touchant le Schiſme des Proteſtans. 7842.

D2. Traité de l'Egliſe. 1044.
Tr. della Communione. 1150. *A.*
La Sacrificature de Jeſus Chriſt. 1302.
La Vertu de la Foy. 1303.
Sermons divers. 1303.* 1304. 1310. *1314.*
La Mort des Fideles. *1328.*
La Communion à Jeſus Chriſt. 1548.

Thomas METERIUS.

D. Cura Clericalis. 3903. 3904.

Paulus METEZELLUS.

D. Theologia ſacra. 5333.

METROPHANES Critopulus.

D. Confeſſio Eccl. Orient. 13.

Jac. DU METZ.

D. Clavis Theologiæ. 350—353.

Ger. VANDER MEULEN.

D. Veritas Religionis chriſtianæ Reformatæ. 7219.

Jo. Chriſtoph. MEURERUS.

D2. Tabulæ Locorum theolog. 199.* *406.*

Hubert MEURIER.

D. Traité des Indulgences & Agnus Dei. 3947.
Traité des Proceſſions. *3994.* 3995.

Mart. MEURISSE.

D. Tractatus de Trinitate. 435.

Livinus MEYER.

D. Diſſert. circa Gratiam. 1391.

Joh. Matth. MEYFARTUS.

D2. Diſſert. de Concilianda Pace. 2678.

L. MEYSONIER.

D. Philoſophie des Anges. 514.

MICHAEL, Epiſc. Sidon.

D. Inſtitut. ad Cathol. Pietatem. 5114.

MICHAEL à Sancta Catharina.

D. Trinum perfectum. 6341. *A.*

MICHAEL Franciſcus, Inſul.

D. Clavis Celſarii Sapientiæ. 5160.

Auguſt. MICHEL.

D. Diſſert. de Contritione.

Jean MICHEL.

D. Adoration de l'Hoſtie de René Benoiſt. *4134.* 7661.*

A. DE S. MICHEL.

D. Miroir de la Sainte Vierge. 6417.

DE MICHEL.

D. Rélation du Concile d'Embrun. 2967.

Jacq. MICHELET.

D. Homelie de l'Evangile du jour des Rameaux. *4134.* 5195.*

Mich. MICHONIUS.

D2. Epiſtola de Deceſſione ab Eccleſia Romana. 1503.

J. Loys MICQUEAU.

D2. Rép. ſur les Bruſleurs de l'Egliſe. 1517. 2632.

Joh. MICRÆLIUS.

D2. Libri quinque contra Judaïcas Depravat. *467.* 636.*
Dubitationes de Principiis Religionis chriſtianæ. *467.*
Diatribe de Eccleſ. antiqua. *470.* 541.*
Parænesis adversùs Keddium. *470.* 541.*

Jac. MICYLLUS, *ſeu* MOLTZLERUS.

D2. Pſalmi aliquot, Verſibus. *54.* 150.*

Flor. MIDDELHOVEN.

D2. Expl. Verborum Jobi & Pſalm. CVII. 831.

Simeo MILANTIUS Bilina.

D. Libri duo contra Hæreticos. 7352.* *7444.*

Gugl. MILITIS, *ſeu* DE MILITONA.

D. Greg. de Arimino Lectura in librum Sententiarum. *97.*

T. B. MILLETERIUS. *V.* Theoph. BRACHET.

Joan. MILTONUS.

D2. Lib. de Reformatione in Angliâ. 6.

Aubertus MIRÆUS.

D. De Sanctis Virginibus Colonienſibus. 7721.

MIRABEL.

D2. Lettre du Synode de Loudun. 2648.

Ant. MIRANDOLA.

D. Ragione di ſtato del Preſidente di Giudea. 6143.

Christ. Mislerus.

D2. Dannhaweri Disputationes theologicæ. 128.

Joh. Nic. Mislerus.

D2. Orthodoxia. *129.* 2699.*
Theoremata de Deo. 247.
Scrutinium Sacræ Scripturæ. *247.* 295.*
Diss. de Ecclesia Christi. *247.* 304.*
Speculum Anti-Jesuiticum. *247.* 543.*

Modeste de S. Amable.

D. L'Idée du parfait Superieur. *6976.*
Le Pas glissant des Religieux. *7074.*

Modestinus.

D. Dissert. paræn. ad Jarrigium. *7821.* 7831.*

Modestus à S. Joanne Evangelista.

D. Panegyres sacræ. *5367.*

Joan. Ant. Modestus.

D. Oratio contra Lutherum. *7423.* 7429.*

Veranius Modestus. *V.* Georg. Cassander.

Georg. Moebius.

D2. Disq. de Relig. Mohamedistica. *150.* 637.*
Theologia Canonica. 193.
Tract. de Oraculorum Origine. 268.* *403.*
Disput. theologicæ. 662.

M. Joh. Moebius.

D2. Animadverf. de Consensu inter Reform. & Fratres August. Confess. *2730.*
Vindiciæ Animadversionum. *2730.*

Alexius Mogiorosus.

D. Panoplia Christiana. 7203.

Abr. le Moine.

D2. Dissertation sur la Benediction de Jacob. 1827.* *1861.*
Dissert. sur l'Epistre de S. Pierre. 1827.* *1861.*
Sherlock sur la Chûte d'Adam. 1861. 1898.
Temoins de la Resurrection de J. C. 1887.
Lettres contre les Libertins. 2396.

Ant. le Moine.

D. Louanges divines de F. Borromée. 5567.

Joan. Molanus.

D. Lib. de piis Testamentis. 3762.
Lib. de Canonicis. 3901.
Lib. de Picturis sacris. 3989—3991.
Comp. Theologiæ practicæ. 4270.
Libri tres de Fide Hæreticis servanda. *4270.* 4456.*

Ant. de Molina.

D. Instruccion de Sacerdotes. *6277. A.*
Exerc. espirituales de la Oracion. 6285.
Instruction des Prestres. 6939.

Lud. Molina.

D. Conc. lib. Arbitrii & Gratiæ. 535—537.
Append. ad Concordiam. *535.*

Lud. Molinæus.

D2. Vindiciæ Ecclesiæ Gallicanæ. 41.
Papa Ultrajectinus. 1086.
Epistola de Gratia. 1911.
Corollar. ad Ædific. Imperii in Imp. 1991. 2364.
Epistola de Usuris. *1991.*

Petrus Molinæus.

D. xvii. Questions. *7719.* 7731.*
Def. de la Conf. des Eglises Reformées de France. *7745.* D2. *1542.*
De la juste Providence de Dieu. *7745.* 7748.*. D2. *1542.*

D. De la Toute-Puissance de Dieu. *7745.* 7748.* D2. *1146.** *1542.*

D2. Heraclitus. *261.* 449.*
Le même en François. *1372.* 1372. 1379.*
Oratio de Laudibus Theologiæ. 844.
Lib. de Prophetis. 949. *A.* 950.
Theses de Peccato. 964.* *1008.* 1246.*
Jud. de libro Amyraldi. 972.
Anatome Arminianismi. 991.
Exam. de la Doctrine de la Prédestination. 998.
Méditation sur sa Maladie. *999.* 1386.*
Strigil de Antichristo. 1010.
Réponse touchant l'Eglise. 1029.
Lib. de Pœnitentia. 1051.
Traité de la Vocation des Pasteurs. 1089. *1091.*
Iconomachus. 1105.
Apologie pour la sainte Cene. 1146.
Anatomie du livre de Coëffeteau. *1146.* 1532. 1532.*
Eaulx de Siloë. *1146.* 1532.*
L'Anti-Barbare. 1149.
Tractatus de Cognitione Dei. 1181.
Traité de la Connoissance de Dieu. 1182.
Jugem. sur le livre de la Milleticre. *1241.* 2678.*
Lettres. *1241.*
Epist. de Reconcil. cum Voëtio. *1250.* 1706.*
Epist. ad Jo. Cocceium. *1250.* 1711.*
Sermons. 1305. 1305*. *1326.*
Le Capucin. *1305.* 1562.
Ses dernieres Heures. *1314.*
Theophile, ou de l'Amour divin. 1372.
Prépar. à la sainte Cene. 1385.
Lib. de Monarchia Pont. Max. 1461.
Hyperaspistes. 1473.
Conseil sur les Mariages. *1531.*
Briques pour le Bâtiment de Babel. 1530.
Lettre à Balzac. *1530.* 1557.*
Lettre à de la Milletiere. *1530.* 1558.*
Défense de la Foy Catholique. 1538.
Fuites du sieur Arnoux. *1540.* *1542.* 1543.*
Demandes au P. Cotton. 1542.
Bouclier de la Foy. 1543.
Nouveauté du Papisme. 1550. 1551.
Le Juge des Controverses. 1555.
Tr. des Traditions. 1557.
Anatomie de la Messe. 1559. 1560.
Vies de Leon X. & Gregoire I. 1566.
Disput. theologicæ. 1706.
Trias Scriptorum Acad. Groning. 1713.
Vindiciæ Doctr. Protestant. 2002. 2003.

Molinier.

D. Extr. de l'Histoire ecclesiastique de Fleury. 1992.
Sermons choisis. 5572.

Mich. de Molinos.

D. Guida spirituale. 6480.
Manuductio spiritualis. 6483.

Henr. Mollerus.

D2. Enarratio Psalmorum. 151.

Franc. Molloy.

D. Lucerna Fidelium. 5137.

Joh. Moltherus.

D2. Theses de Peccato. *286.* 1240. *A.**

Angelus Guill. Molus de Como.

D. Theses de Locis theolog. 244.

Willh. Momma.

D2. Œconomia de statu Ecclesiæ Dei. 1045.
Prælect. de Adventu Schiloh. *1045.* 1728.*
Meditat. in Catech. Heidelberg. 1271.

Franc. Maria del Monacho.

D. Parænesis in Comœdias. *347.* 4538.*

Fortunatus Monachus.

D. Elementa mysticæ Geometriæ. *3793.*

Michael MONACHUS.

D. Rerum ſacrarum Sylvula. 4233.

Phil. MONCÆUS.

D. Diſp. in Quæſt. D. Thomæ. 193.

P. DE MONCHY.

D. Inſtructions ſur l'Euchariſtie. 4183.

Ægidius MONCURTIUS.

D. Typus Theologiæ Scholaſticæ. 53.

Franc. MONETA.

D. Abecedario ſpirituale. 6108.

Domin. DE MONGELET.

D. Science de la Chaire Evangelique. 5169.

Franc. MONGINOT.

D2. Déciſions des Controverſes. *1542.* 1546.*
Dubiorum Reſolutio. 2330.

DE MONI. *Voyés* R. SIMON.

Jean DE MONLUC.

D. Inſtructions chreſtiennes. 4433.* 4434.
Explication des Articles de la Foy. 5073.
Inſtruct. ſur les Commandem. & les Sacrem. *5073.*
Sermons. *5414.** *6963.*
Deux Inſtructions & deux Epiſtres. 6963.
Cleri Valentini Reformatio. 6989.

Charles DE MONMOREL.

D. Homélies ſur les Evangiles des Dimanches. 5213.

Bern. DE LA MONNOYE.

D2. Note ſur l'Ouvr. de Geoſr. Vallée. *2797.*

DU MONT.

D. Lettre ſur la Science du vray. 3157.

Paul DU MONT.

D. La Guide des Pécheurs. 6248.

Rob. DU MONT.

D. Sentimens des Peres ſur les Tentations. 4675.

Rich. MONTACUTIUS.

D2. Reſp. de Criminibus Arminianiſmi. 1933.* *2321.*
Tr. de Invocatione Sanctorum. 2321.
Reſp. de Proteſt. Doctrina. *2321.*

Jac. MONTACUTUS.

D2. Jacobi I. Opera. 1772.

J. DE LA MONTAGNE.

D2. Lynde, la Voye ſeure. 2106. 2107.

Mich. DE MONTAGNE.

D. Théologie naturelle de Raymond de Sebon. 504.

Victor DES MONTAGNES.

D. Lettres ſur la Confeſſion. *347.* 4827.*

Jerem. Judex DE MONTAGNONE.

D. Epitoma Sapientiæ. 4402.

Walt. MONTAGU.

D. Expoſ. Doctr. chriſt. J. B. Boſſuet. 7312.
Conſolatio ad Catholicos Angliæ. 8055.
Miſcellanea ſpiritualia. 8061.

Louis DE MONTALTE. *V.* Blaiſe PASCAL.

Arnoldus MONTANUS.

D2. Forbeſius contractus. 2420.

H. MONTANUS.

D2. Nullitas Baptiſmi Infantium. 2550.

Jo. Fabricius MONTANUS. *V.* FABRICIUS.

Reginaldus Gonſalvus MONTANUS.

D2. Artes Inquiſitionis Hiſpanicæ. 506.

Franc. Maria A MONTE, Card.

D. Relatio de Vita Ignatii. 5856.

Petrus DE MONTE, Venetus.

D. Monarchia, ſeu de Conciliis, &c. *5817.*

Jo. Bapt. Aurelius DE MONTEALTO.

D. Diſput. de Reſurrectione. 3780.

Guido DE MONTE-ROCHERII.

D. Manipulus Curatorum. 3895. 3956.
Le même en François. 3896.

Franc. DE MONTE-SANCTO.

D2. Trias myſtica. 1361.
H. de Palma Theologia myſtica. *1361.*
Poſtelli Clavis Abſconditorum. 2837.

Jean Adhemar DE MONTEIL DE GRIGNAN.

D. Remontr. au Roy contre le Calviniſme. 7866. *A.* 7894. *A.*

DE MONTEMPUIS. *V.* PETIT.

Lud. MONTESINUS.

D. Comm. in Summam D. Thomæ. 194.

Raoul DE MONTFIQUET.

D. Tr. de Altaris Sacramento. 4149.* *5836.*
Le même en François. 6541.
Traité du Mariage. 4212.

DE MONTFORT.

D. L'Oraiſon du Cœur. 6459.

Joan. Guil. MONTGALLUS.

D. Correſpondentiæ theologicæ. 7626.

MONTIGNI.

D. Défenſe de la Conference des Egliſes Réformées de France. 7745.

L'Abbé DE MONT NITARD.

D. Maximes chreſtiennes. 6634.

A. D. S. DE MONTNORT.

D2. Avertiſſ. ſur la réunion des Proteſtans. 2723.

Rich. MOORT.

D2. Tr. de Reſtitutione Eccleſiæ. *2578.* 2587.*

Antonius MORAINES.

D. Anti-Janſenius. 689.

Ambr. DE MORALES.

D. Arte para ſervir a Dios. 6262.

Bedianus MORANGE.

D. Theologia catechiſtica. 355.
Opus de Sacramentis. 4115.

B. MOREAU.

D. De l'Aumône. 4604.

Car. MOREAU.

D. Homiliæ. 5190.

Claude MOREL.

D. L'Oracle de vérité. 7302. *B.*

Frederic MOREL.

D. Douze manieres d'Abus en ce monde. 4459.

Rob. MOREL.

D. De l'Eſperance chreſtienne. 4583.

D. Imitation de Jesus Christ. 5786.
Entretiens sur les Evangiles. 6611.
Entretiens sur l'Incarnation. 6612.
Entretiens sur la Passion. 6613.
Entretiens spirituels en forme de Prieres. 6657.
Retraite de dix jours. 6691.

Laur. DE MORELET.

D. Generation du Verbe incarné. 455.

Dion. Sanchez MORENO.

D. Vida de Luys de Granada. 6223.

Louis MORERI.

D. Prat. de la Perfection chrestienne. 6314.

Vinc. MORET.

D. La Prudence chrestienne. 4617.

Theodor. MORETUS.

D. Soliloquia ad Obtestat. Davidicas. 6700.

Matthieu DE MORGUES DE S. GERMAIN.

D. Panégyrique de S. Joseph. 5416.
Declaration de la Volonté de Dieu en l'Institution de l'Eucharistie. 7743.* 7748.
D2. Le Droict du Roy sur des Subjects chrestiens. 1241.

Jacq. MORICE.

D. Tr. de l'Oraison, de Denis le Chartreux. 5738.

Paolo MORIGIA.

D. Giardino spirituale. 6106.

Sim. MORIN.

D2. Pensées. 2798. 2799.
Arrêt de sa Condamnation. 2798.
Recueil de diverses Pieces concernant sa personne. 2800. 2800. 2801.

Gerardus MORINGUS.

D. Disput. de Paupert. Eccles. 5889. 6931.* 6955.

Claude DE MORINIERE.

D. La science qui est en Dieu. 421.

Joan. MORINUS.

D. Opera posthuma. 4131.
Comm. de Pœnitentia. 4139.
Comm. de SS. Ordinationibus. 4208. 4209.

Nic. MORINUS.

D. Opus ad lib. de Eleemosyna. 4601.

Petrus MORINUS.

D. Valerii libri de Rhetor. Eccles. 5154.

Phil. DE MORNAY, Sieur DU PLESSIS-MARLY.

D. Liber de Veritate Religionis christianæ. 7204.
Vérité de la Religion chrestienne. 7205. 7206.
Missa Salmuriensis. 7583.
Sommation à M. d'Evreux. 7647. 7696.*
Réponse à l'Ecrit du même. 7647. 7696.*
Avertissement à M.re de l'Eglise Romaine. 7695. 7698.* D2. 1529.
Conference avec M. d'Evreux. 7701.
D2. Avertissement sur la venuë du Messie. 960.
Traité de l'Eglise. 1027. 1028.
Institution de l'Eucharistie. 1140. 1142.
Traité de la Cène. 1141.
Méditations chrestiennes. 1391. 1399.
Larmes sur la Mort de son Fils. 1391.
Dernieres heures. 1391.* 1399. 1399. 1531.
Mysterium Iniquitatis. 1452.
Mystere d'Iniquité. 1452. A. 1452. B.
Rép. à l'Examen du livre de l'Eucharistie. 1524.
Vérific. du livre de l'Instit. de l'Eucharistie. 1525.
Rép. au livre sur la Confer. de Fontainebleau. 1529.

Petrus MORONUS, postea CŒLESTINUS V. Papa.

D. Opuscula omnia. 4217.

Petrus MORSKOVIUS à Morskow.

D2. Comm. in Epist. ad Thessalon. 2455. 2457.*

MORTIER.

D. Instruction de la Correction fraternelle. 1796.

Thomas MORTONUS.

D2. Apologia Protestantium. 16.
Lib. de Sacram. Corporis Christi. 2091.
Decisio Controversiæ de Eucharistia. 2092.
Refutatio de Fidei Controversiis. 2272.
Apologia Catholica. 2301.
Causa Regia. 2302.
Dolus malus Ecclesiæ Romanæ. 2303.
Sententia de Pace Ecclesiæ. 2680.

J. Bapt. DE MORVAN DE BELLEGARDE.

D. Opusc. de Thomas à Kempis. 5741.
Imitation de Jesus Christ. 5773. 5774.
Pseaumes de D. Antoine. 5881.
Maniere de prier. 6467.
Pensées édifiantes & chrestiennes. 6800.

Alex. MORUS.

D2. Exercit. de Scriptura sacra. 896.
Oratio de duobus Genevæ Miraculis. 1109.* 1490.
Sermons choisis. 1327.
Fragmens de Sermons. 1328.
Victoria Gratiæ. 1490.

Henr. MORUS.

D2. Opera theologica. 1807.

Thom. MORUS.

D. Dial. consolat. adversùs Tribulationes. 6297.
Epistola ad J. Pomeranum. 7524.

Louis MORY.

D. Motifs pour travailler au salut des Ames. 6947.

Hier. MOSCOROVIUS à Moscorow.

D2. Catechesis Eccles. Polon. &c. 2502.
Resut. Append. M. Smigletii. 2512.

Petrus MOSELLANUS.

D2. Oratio de Ratione disputandi. 64. 170.*

Joh. Laur. MOSHEMIUS.

D. Vindiciæ Christianorum Disciplinæ. 7245.
D2. Cudworth Conjunctio Christi & Ecclesiæ. 1953.* 2396. A.
Cudworth liber de Cœna Domini. 2096.* 2396. A.
Cudworth Systema Univers. 2396. A.
Cudworth lib. de Natura Justi & Honesti. 2396. A.
Comm. de turbata Ecclesia. 2396. A.

M.lle MOSSARON.

D. Lettre sur sa Guerison. 2394.

Le P. DE LA MOTHE.

D. Conduite spirituelle. 6897.

DE LA MOTHE, Ministre.

D. Motifs de sa Conversion. 7863.

J. M. B. DE LA MOTHE-GUYON.

D. Opuscules spirituelles 6077.
Moyens pour faire l'Oraison. 6758. 6462.*
Regles des Associez à l'Enfance de Jesus. 6382.
Explication du Cantique des Cantiques. 6513.

Domin. DE LA MOTTE.

D. Sermons du Saint Sacrement, &c. 5499.

Ant. DE MOUCHY DEMOCHARE.

D. Propugnatio christianæ Religionis. 7645.
Assertio de veritate Christi. 7646.

DE MOUHY.

D. Motifs de Conversion. 6924. *a.*

MOULIN.

D. Rétractation sur la Bulle *Unigenitus*. 2500. *a.*

Ch. DU MOULIN.

D. Apolog. contre la *Défense des Innocents de l'Eglise*. 7647. 7650.*

Ant. Fern. DE MOURE.

D. Examen Theologiæ moralis. 4253. 4733.
Le même en François. 4254.

Matthæus DE MOYA.

D. Theologia moralis. 4308.
Selectæ Quæstiones morales. 4409.

Alph. LE MOYNE.

D. Disput. de Bono orandi. 1366.

Jean MOYNET.

D. Sermons du Caresme, d'Hylaret. 5376.

Nic. MRAU.

D. Orationes ad Deum. 6594.* 7017.

Sam. Paul. DE MUGAD.

D. Exomologesis acta ad pedes Pauli V. 7719. 7731.*

Henr. MUHLIUS.

D2. Dissertatio de Demonstratione Scripturaria. 299.* 564.
Diss. de studio æquitatis tuendæ Orthod. 395.

Mart. MULLER.

D2. Manuale piè vivendi. 454. *c.*

Romanus MULLER.

D. Olor laureatus. 6596.

Henr. MULLERN.

D2. Orator Ecclesiasticus. 429.

Joh. Jac. MULLERN.

D2. Ecloge Jacobi. 163.* 308.
Compar. Concil. Nicæni & Tridentini. 308.

Georg. MULLERUS.

D2. Def. & Resp. contra Papistas. 226.* 2612.
Acta Augustana. 226.* 2612.
Relatio Actorum Augustanorum. 2612.

Henr. MULLERUS.

D2. Dissert. de Baptismo pro Mortuis. 337.*
Patrocinium Conjugii Clericorum. 367.*

Joh. MULLERUS.

D2. Anti-Jansenius. 530.

Mich. MULLERUS.

D2. Exercitatio de Pœnitentia indurati. 270. 343.*

Phil. MULLERUS.

D2. Vindiciæ Norbertinæ. 150. 320.*

Joan. MULMAN.

D. Assertiones de Purgatorio. 7610.* D2. 540.
D2. Calixti Exerc. de Missis solitariis. 350.

Jacq. MUNFORD.

D. De la Charité pour les Morts. 5878. 6826.*

DE MURALT.

D. Etat des Ames séparées des corps. 7853.* D2. 959.

Lud. Ant. MURATORIUS.

D. Lib. de Paradiso. 3767. *a.*
Libri tres de Ingeniorum moderatione. 7369.

Thom. MURNERUS.

D2. Poëma contra Dogm. Ecclesiæ. 488. 489.*

Joan. MUSÆUS.

D2. Lib. de usu Philos. in Theolog. 474.
Examen Cherburianismi. 2768.* 2790.
Spinosismus. 2790.

Jordanus MUSCATELLUS.

D. Considerat. Mariales. 3793. 3802.*

Andr. MUSCULUS.

D2. Loci sacri communes. 95.
Precationes sacræ. 447.* 449.* B. 908. 911.

Eutychius MUSCULUS.

D2. Le Temporiseur. 1517.*

Wolfg. MUSCULUS.

D2. Append. de Usuris. 411.* 2169.

Vinc. MUSSART.

D. Le Fouet des Jureurs. 4667.

Corn. MUSSO.

D. Prediche. 5596. 5597.
Pred. il Giorno di S. Giacomo. 5596.

Gio. Maria MUTI.

D. Quaresimale. 5625.

MUTIO, Justinopol.

D. Le Mentite Ochiniane. 8085.

Girol. MUTIO.

D2. Risposta ad' una Lettera di Betti. 89.

Georg. MYLIUS.

D2. Lib. de Abrogat. Exorcismi. 274. *a.* 333.*

Nic. MYLONIUS.

D. Resp. ad Interrogat. viri Septentrionalis. 7541.

N

N. D. M.

D. Méditations. 6737.

N. L. C.

D. Discours de l'Antechrist. 3774.* 7770.

N. L. M.

D. Probation de la Messe. 7694.* 7695.

N. N.

D2. Discours sur la Liberté de penser. 2397.

N. N.

D. Catechismus, Angl. 5132.

N. N.

D. Revisio duarum Epistolarum Morlæi. 8068.

Ottomarus N. Argentinus.

D. Novellæ Decisiones de Cas. Consc. 4700.

Casp. Frid. NACHTENHOFER.

D2. Vergiliæ, sive Pleïades sacræ. 439.* 440. 473.

Jac. NACLANTUS.

D. Narratio Regni Jesu Christi. 466.

Joan. NADASUS.

D. Vita Prædestinatorum. 5953.

Pierre LE NAIN.

D. Homélies ſur Jeremie. 5219.

Sebaſt. LE NAIN de TILLEMONT.

D. Lettre à M. l'Abbé de la Trappe. 1923.

Fauſtus NAIRONUS.

D. Diſſert. de Maronitis. 7388.
Evoplia Fidei Cathol. Rom. 7389.

Æmilianus NAISL.

D. Speculum Cleri. 3910.

J. NALSON.

D2. Doctrina Preſbyteranorum. 2025. 2026.

Joan. NANNES.

D. Opus de Triumphis Chriſt. in Turchos. 7269.

Thom. NAOGEORGUS.

D2. Concluſio de Infantium ſalute. 333.* *2088.*
Regnum Papiſticum, Poëma. 500.

Greg. DE NARCEA.

D. Tractatus de Oratione. 6443.

Hervæus NATALIS.

D. Scripta in libr. Sententiarum. 91.

Raffaelo NATUCCI.

D. Directione ſpirituale. 6594.

Mich. NAU.

D. Effigies Eccleſiæ. 2.
Religio chriſtiana contra Alcoranum. 2. 7280.*

M. NAVARRE.

D. Maximes de la Religion chreſtienne. 4372.
Retraite de dix jours. 6686.

Balth. NAVARRETTE.

D. Controverſ. in Summam D. Thomæ. 198.
Riſpoſta all' Apologia de' Geſuiti della China. 4079.
La même en François. 4080.

Phil. NAUDÉ.

D2. Réponſes aux Objections contre le livre de *la Perfection de Dieu.* 1407.

Mich. NAVEUS.

D. Geſta S. Michaëlis. 513.

Jodocus NAUM.

D2. Aſſertio SS. Teſtamenti Chriſti. 349.* *1134.*

Frider. NAUSEA.

D. Libri quinque in Catech. cathol. 5112. *7409.*
Conciones Pragenſes. 5295.* *7409.*
Vicelii exempla Veteris Teſt. *5704.* 5870.*

Dan. NAYDENGHERUS, *ſive* NEIDENGERUS.

D. Diſputatio de Prædeſtinatione. 586.
Quæſtiones in Hymnum Mortuorum. 3769.

Jac. NAYLOR.

D2. Janua reſerata. 2569.* *2588.*
Tract. de poſſeſſione Fidei. *2586.* 2588. *2588.*

Franc. NAZARI.

D. Expoſ. della Dottr. cattol. di J. B. Boſſuet. 7313.

Joan. Paulus NAZARIUS.

D. Comment. in Summam D. Thomæ. 215.
Lib. de Religioſorum Reform. 7027.

NECTARIUS, Patriarcha Hieroſ.

D. Confeſſio Eccl. Orient. 14. 15.
Reſp. de Principatu Papæ. 36.
Conſut. Imperii Papæ. 37.

Joan. DE NEERCASSEL.

D. Tract. de Lectione Scripturarum. 3846.
Le même en François. 3847.
Tract. de Cultu Sanctorum. 3978.
Le même en François. 3980.
Amor pœnitens. 4855.
Le même en François. 4855.*A.*

Laur. NEESEN.

D. Theologia univerſa. 325.
Theologia moralis de Sacramentis. *4449.* 4787.*
Theologia moralis de Actibus humanis. 4492.

Jo. Cajet. NEMMICH.

D. Areſii Phrenoſchemata de Cœli Regina. 5960.
Phrenoſchemata de SS. Papis, &c. *5960.*

Franç. NEPVEU.

D. L'Eſprit du Chriſtianiſme. 6071.
Exercices interieurs. 6571.
Retraite ſelon la méthode de S. Ignace. 6666. 6667.
Retraite pour les Perſonnes religieuſes. 6681.
Préparation à la Mort. 6687.
Penſées chreſtiennes. 6799.
Conduite chreſtienne. 6912.

Sym. NERAULT.

D. Flagice de Peſte. 4685.

Henr. Ant. NERDENUS.

D2. Aphoriſmi de Correctione fratrum. 1219.

Rich. Jean DE NERÉE.

D2. Actes du Synode de Dordrecht. 2641.

S. Filippo NERI.

D. Detti morali. 6144.
Maximes de la Vie ſpirituelle. 6145.

Tomaſo NERI.

D. Apologia di Savonarola. 5834.

Vinc. NERIUS.

D. Expoſ. in Verbum, *Judicium.* 3787.

Barthol. NERVIUS.

D2. Reſp. contra lib. Caſſandri de Euchariſtia. 347.

Franç. DE NESMOND.

D. Mandement ſur la Condamn. du livre des *Maximes des Saints.* 6520.*G.*

Matthias NETHENUS.

D2. Tract. de Interpr. Scripturæ. 904.
Def. Concordiæ Paſtorum Ultrajectinorum. 1079.
Epiſtola de Pſeudo-Prophetis. 1079.
Diſputatio de Tranſſubſtantiatione. 1498.
Examen Arminianiſmi. 2369.

Petrus NEVELETUS.

D2. Fr. Hotmanni Elogium. 1398.

Ulricus DE NEUFELD.

D2. Echo Abſurditatum. 1481.

Franç. DE NEUFVILLE.

D. Origine des Feſtes. 3936.

Georg. NEUMANNUS.

D2. Lutheri Comm. in Joan. Epiſt. 72.

Jo. Georg. NEUMANNUS.

D2. Diſſertationes Academicæ. 139.
Theologia aphoriſtica. 142.

Bruno NEUSSER.

D. Prodromus velitaris. 1384.
Opus Quadrag. Al. Juglaris. 3354.

D. Conciones Al. Albrizii. 5356.

Celidonius NICASIUS.

D. Peregrinus Hierofolymitanus. 5921.

NICEPHORUS, Hieromonachus.

D. Enchiridion de Pœnitentia. 32.

Guil. NICHOLSIUS.

D2. Defenſio Eccleſ. Anglic. 45.

Joan. NICOLAI.

D. D. Thomæ Summa Theolog. 153.
Profuſio in Launoium. 220.* 221.
Harangue au Roy. 701.
Judic. de Propoſ. Arnaldi. 723.
Avis ſur la Propoſition de M. Arnauld. 724.
Theſes Molinifticæ. 725.
Défenſe de l'honneur du à la Vierge. 1017.
Differt. de Baptiſmi Ritu. 3921.
Differt. de Jejunii Ritu. 4661.

Theoph. NICOLAIDES.

D2. Tract. de Eccleſia. 2514.

Joan. Franc. DE NICOLAIS.

D. Reſp. ad Epiſt. Lud. le Comte. 4037.

NICOLAS de Dijon.

D. Avent. 5470.
Octave du S. Sacrement. 5471.
Sermons ſur les Evangiles de Careſme. 5472.
Panégyriques ſur les Myſteres de N. S. 5478.
L'Eſprit du Chreſtien. 5479.

NICOLAUS DE CLEMANGIIS.

D. Opera omnia. 281.
Lib. de Lapſu Juſtitiæ, &c. 282. 284.
Libri quinque de Filio Prodigo, &c. 283.
Vita. 284.

NICOLAUS à S. Joanne Baptiſta.

D. Epitome Theologiæ Scholaſticæ. 366.

NICOLE, Lieuten. de Chartres.

D. Lettre ſur le *Pentateuchus hiſtoricus*. 1737.c.

Petrus NICOLE.

D. Diſtinct. quinque Propoſ. Janſenii. 637.
Suffrag. Theologorum ad quinque Propoſ. 639.
Diſquiſ. ad Tumultus Eccleſiæ. 640.
Réponſe au P. Annat. 688.
Cauſa Janſeniana. 700.c.
Défenſe touchant le Droit. 720.
Propoſition theologicæ duæ. 722.
Nicolai Theſes Molinifticæ. 725.
Vind. S. Thomæ circa Gratiam. 734.
Réponſe à la lettre de M. Arnauld. 743.
Difficultez touchant le Formulaire. 772.
Rémarques ſur le Formulaire. 773.
Epiſt. de Formulæ ſubſcript. 782.
Avis aux Evêques de France. 784.
Nullitez de l'Interdiction. 788.
Lettre troiſiéme de M. d'Angers ſur le Form. 800.
Rép. de l'Evêque d'Angers à M. de Lionne. 804.
Plaintes des Théologiens ſur le Formulaire. 824.
Idée du livre du P. Amelote. 879.
Moyens d'appaiſer les Diſputes. 884.
De la Foy humaine. 896. 917.
Les Imaginaires & les Viſionnaires. 911. 917.
Lettre au Roy par la Mere Agnés. 939.
Lettre de la Mere Agnés à la Reine. 940.
Lettre ſur les Religieuſes de Port Royal. 941.
Requeſte pour les Religieuſes de Port Royal. 951.
Mémoire pour les Religieuſes de Port Royal. 956.
Lettre de M. d'Angers au ſujet de Port Royal. 958.
Apologie pour les Religieuſes de Port Royal. 980.
Réfutation du livre du P. Annat. 998.
Mémoire ſur la Cauſe des Evêques. 1008. *1008.*
Litteræ Gallicæ Antiſtitum. 1025.

D. Lettres des Prélats de France. 1025.
Lettre ſur la *Réponſe chreſtienne*. 1540.
Avis des Curez de Paris. 1570. 1594.
Notæ in Litteras Provinc. 1571. 1573.
Les mémes en François. 1574. 1575.
Déf. de l'Univerſité de Bordeaux. 1588. *1588.*
Cenſure de l'Evêque d'Orleans ſur l'Apologie des Caſuiſtes. 1607.
Cenſure de M. de Sens ſur l'Apologie des Caſuiſtes. 1616.*a.*
Lettres des Curez de Paris ſur l'Apologie des Caſuiſtes. 1616.*b.*
Lettre des Curez de Sens ſur l'Apol. des Caſuiſtes. 1617. 1618.
Lettre de M. de Digne ſur l'Apologie des Caſuiſtes. 1642.
Optati reſp. ad Epiſt. Jeſuitarum. 1647.
Huitiéme Ecrit des Curez de Paris. 1649.
Défenſe de la Traduction du Nouveau Teſtament de Mons. 1709. 1710.
Rémarques ſur la Requéte au Roy ſur le Nouveau Teſtament. 1717.
Réfut. de l'Apologie de l'Arch. d'Ambrun. 1724.
Lettre ſur la Conſtance pour la Vérité. 1726.
Nouvelle Héreſie des Jeſuites. 1833.
Illuſions des Jeſuites. 1838.
Factum des Curez contre les Jeſuites. 1839.
Conſequences de l'Héreſie des Jeſuites. 1840.
Mémoire ſur l'Hermitage de Caën. 1847.
Apologie. 1920.
Idée d'un Evêque qui cherche la Vérité. 1922.*b.*
Traité de l'Uſure. 4518.
Eſſais de Morale. 4995. 4997.
Continuation. 4996. 4998.
Inſtructions ſur le Symbole. 4999.
Inſtructions ſur l'Oraiſon Dominicale. 5000.
Inſtructions ſur les Sacremens. 5001.
Traité de l'Oraiſon. 6455.
Traité de la Priere. 6456.
Réfutation des Erreurs des Quiétiſtes. 6487.
La Perpet. de la Foy touch. l'Euchar. 7873. 7874.
Préjugez légit. contre les Calvin. 7886. 7887.
Réponſe au livre de M. Claude. 7888.
Renverſement de la Morale de Jeſus Chriſt. 7891.
Les Prét Réformez convaincus de Schiſme. 7925.
De l'Unité de l'Egliſe. 7951. 7951.*a.*

Valerianus NICOLINUS.

D2. Argum. de non gerendo gladio. 1240.* *1361.*

Honor. NICQUETUS.

D. Angelus Gabriel. 516.

Joh. Ever. NIDHARDUS.

D. Examen de Conceptione M. Virginis. 3829.

Georg. Frid. NIEHENCT.

D2. Errores Pietiſticorum. 632.

Sebaſt. NIEMANNUS.

D2. Diſſertatio de Miraculis. 320.*

Jo. Barthold. NIEMEIERUS.

D2. Tractatus de Diſciplina Eccleſaſtica. 305;
Differt. de Conjugiis prohibitis. 371.

Juan Euſeb. NIEREMBERG.

D. Imitacion de Chriſto. 5796—5798.
Stromata S. Scripturæ. 5876.
Homiliæ catenatæ. 5877.
L'Aimable Jeſus. 5878.

Joan. NIESS.

D. Alphabetum Chriſti. 5902.

Bern. NIEUWENTYT.

D. Philoſophus Religioſus. 7244.* D2. 1682.*a.*

Chriſt. NIFANIUS Dithmarſus.

D2. Exercitatio de Fide Infantium baptizat. 337.

Vindicatio

D2. Vindicatio Exercitationis de Fide Infantium. 337.
Oſtenſio quòd Carolus M. non fuerit Papiſta. 547.
Conſid. circa Conventum apud Herſordiam. 601. 2630.

Hier. NIGER.

D. Libri quatuor de Chriſto ador. in Euchar. 7639.

Bartoldus NIHUSIUS.

D. L. Allatii Symmicta. 16.
Ejuſdem lib. de Menſura Temporum. 43. 44.*
Ejuſdem lib. de Conſenſ. Eccl. Or. & Occid. 47.
Apol. pro Arte nova. 7605.
D2. Ars nova Lutheranorum. 2676.
Calixti Tractatus de Arte nova. 2676.

Felicianus NINGUARDA.

D. Aſſertio Fidei catholicæ adverſùs Articulos Conſeſſ. Annæ Burgenſis. 7649.

Didacus NISSENUS.

D. Opera omnia. 5342. 5373. c.

Georg. NITSCHIUS.

D2. Myſta ſervidus. 316.

Louis Ant. DE NOAILLES, Card.

D. Ordonnance ſur le Cas de Conſcience. 1126.
Mandement d'Avril 1709. 1251.
Lettre aux Religieuſes de Port Royal. 1253.
Epiſt. contra libr. *Nodus Prædeſt. 1479.*
Mand. ad Cenſuram Cleri Gall. an. 1700. 1691.
Ordon. contre le N. T. de Simon. 1733. 2716.
Ordon. ſur les Ord. des trois Evêques. *1957.*
Lettre au Pape & au Roy. 2120.
Lettre paſtorale ſur la Conſtitution. 2140.
Acte d'Appel de la Conſtitution. 2581. 2721.
Lettre à M. d'Agen. 2710.
Ordon. de Revoc. de Pouvoirs aux Jeſuites. 2714.
Lettres & Mandem. ſur la Conſtit. 2717—2720. 2740. 2743—2748.
Inſtruction ſur la Conſtitution. 2726. 2728.
Acceptation de la Conſtitution. 2734.
Déclar. Mandem. Ordon. ſur le Janſeniſme. 2762. 2763. 2765. 2767.
Mandem. ſur le Miracle de M.me la Foſſe. 3048.
Conférences ſur l'Uſure. 4519.
Ordon. contre les Erreurs du Quiétiſme. *6486.* 6488.*
Declaratio circa libr. *Maximes des Saints. 6486.* 6488. 6493.*
Inſtruction ſur la Perfection chreſtienne. *6486.* 6493.* 6494.
Rép. aux quatre Lettres de M. de Cambray. *6495.*
La même en Latin. 6495.
Mandement ſur le livre: *Maximes des Saints. 6519.* 6520. 2.*
Origine & Perfection de la Relig. chreſt. 7175.

Euſt. LE NOBLE.

D. Le Dégouſt du Monde. 6635.

Franc. NOEL.

D. Fr. Suarez Summa Theologiæ. 307.
Reſp. ſuper Controverſiis Sinenſibus. 4068.

DE NOGARET.

D. Réponſe à une Lettre. 8001. *A.*

David NOGUIER.

D2. Réponſe au livre de M. de Condom. 1581.

Jean LE NOIR.

D. Requeſte au Roy. 993.
L'Alcoran des Moliniſtes & de l'Antechriſt. 1423.
Lumieres polit. ſur le Gouvern. de l'Egliſe. 1822.
Avantages de l'Egliſe ſur les Calviniſtes. 7893.

S. NORBERTUS.

D. Sermo ad Filios Præmonſtrat. 5683.

Henr. DE NORIS.

D. Vindiciæ Auguſtinianæ. 1351.
Hiſtoria Pelagiana. 1382. 1383.
Diſſertatio de uno carne paſſo. 1385.

Laur. NORMANNUS.

D. Nectarii Confeſſio Eccleſ. Orient. 14. 15.

Benjam. NORTONUS.

D. Epiſt. de Vaticiniis adverſùs Jeſuitas. 593.

Laur. Nic. NORVEYUS.

D. Confeſſio chriſtiana de Via Domini. 7572.

Steph. NOVELLETIUS.

D. Pet. de Aquila Scotellus. 132.

Jacq. NOUET.

D. Réponſes aux Lettres Provinciales. 1580.
L'Homme d'Oraiſon. 6454.
Dévotion envers N. S. 6458.
Preſence de J. C. dans le S. Sacrement. 7870.

Albertus NOVICAMPIANUS.

D. Scopus Biblicus Veteris & Novi Teſtamenti. 5115.

J. Bapt. NOULLEAU.

D. Conjuration contre les Blaſphemateurs. 4668.
L'Eſprit du Chriſtianiſme. 6030.
L'Idée du vrai Chreſtien. 6031.

Conr. NUBERUS.

D2. Def. de Satisfactione Chriſti. 2519.

Ægid. NUBLÉ.

D. Fr. Felicis Tractatus de Verbi Incarnatione. 449.

Didacus NUGNO CABEZUDO.

D. D. Thomas explanatus. 188.

Carlo NUTI.

D. Delle quatro Vie dell' Uomo. 6198.
Eſame. 6199.
Pianta dell' Edificio dell' Uomo. 6200.
La ſanta Fede conſigliera udita. 6201.

Joan. NYDER.

D. Formicarius. 4403.* 6303.
Præceptorium divinæ Legis. 4432.
Conſolatorium timoratæ Conſcientiæ. 4483.
Lib. de Reformat. Religiof. 7019. 7020.

Steph. NYE.

D2. Diſc. de Religione naturali. 2392.

Joan. NYSÆUS.

D2. Tabulæ locorum comm. Ph. Melanchthonis. 82.

O

O. N.

D. Praxis Devotionis vindicata. *8063.*

Lope OBREGON.

D. Conſultacion del Alcoran. 7283.

Bernardinus OCHINUS.

D. Sermones tres de Officio Principis. 5298.* *5303.*
D2. 2819.*
D2. Opera varia. 2811—2819.*

Guil. DE OCKAM.

D. Quæſtiones in libr. Sententiarum. 95.
Centiloquium theologicum. *95.* 266.*
Dialogi ties. 267. 267.
Errores Joannis XXII. 267.
Deciſiones de Poteſtate Papæ. 267.
Quodlibeta. 268.

D. Tractatus de Sacramento Altaris. 269. 270.

Bened. ODESCALCHUS, *poſteà* INNOCENTIUS XI. Papa.

D. Bref à l'Evêque d'Alet. 1045.
Bref à l'Evêque d'Angers. 1046.
Breve ad Epiſcopos Belgii. 1066.
Breve ad Theologos Lovanienſes. 1068.
Breve ad Arch. Mechlin. 1074.
Breve pro Doctrina in Gymnaſiis tenenda. 1349.
Reſp. ad Litt. contra lib. *Nodus Prædeſt.* 1479.
Bref ſur la Regale. 1849.
Bref ſur les Urbaniſtes. 1850.
Bulla en Propoſ. de M. de Molinos. 6482. *A.*
Decretum contra M. de Molinos. 6483.
Damn. Propoſ. M. de Molinos. 6486. 6506.*
Bref au Cardinal le Camus. 7817. 7960.*

ODO, Camer. Epiſc.

D. Expoſ. Canonis Miſſæ. 4150. 4187.*

Joan. ŒCOLAMPADIUS.

D. Elleboron pro Latomo. 7445. 7629. *A.**
D2. Informatio de Anabaptiſmo. 625.
Epiſt. de Riſu Paſchali. 675.
Sermo de Gaudio Reſurrectionis. 675.
Epiſt. ad Heſſonium. 675.
Expoſitio Verborum: *Hoc eſt Corpus.* 676.
Reſponſio de Euchariſtia. 677.

M. Reinerus OER.

D. Quæſtio de Prædeſtinatione. 7721.

Fr. OGIER.

D. Actions publiques. 5411.

Jean OGIER DE GOMBAULT.

D2. Traitez & Lettres ſur la Religion. 1207.

Luigi OLBRIZIO.

D. Prediche. 5611.

Jac. OLDENBORG.

D2. Appendix lib. *Socinianiſmus malè fundatus.* 1661.

Joan. OLDENDORPIUS.

D2. Privil. Friderici I. bon. Litter. Studioſis. 170.* 345.
Reſp. de Euchariſtia. 345.
Conſutatio Judicii Secundariorum. 345. 489.*
Conſtit. funeraria Juſtiniani Cæſaris. 345. 644.*

Joan. OLEARIUS.

D2. Libellus Precum. 456.
Synopſis Errorum Pontificiorum. 560.
Synopſis Errorum Calvinianorum. 560. 605.*
Synopſis Errorum Socinianorum. 560. 621.*

Joan. OLEARIUS, Veſal.

D2. Diſput. de ſeceſſione ab Eccl. Rom. 509.* 2667.

Joh. Chr. OLEARIUS.

D2. Cruſii Homiliæ hymnodicæ. 446.

Jean Jacq. OLIER.

D. Cérémonies de la Meſſe. 3923.* B. 51.
Traité des ſaints Ordres. 4930.
Catéchiſme chreſtien. 6074.
Lettres ſpirituelles. 6643.

Jo. Paulus OLIVA.

D. Conciones. 5350.
Prediche. 5515. 5612.

Phil. OLONERGAN.

D. Epiſt. apolog. ad Steph. le Camus. 1370.

Jac. OMPHALIUS.

D. Lib. de ſuſcip. Reipubl. chriſt. propugn. 7470.
D2. Epiſt. de Diſſidiis Religionis. 706. 1411.*

Pierre DE OÑA.

D. La Vie chreſtienne. 6266.

ONORIO dell' Aſſunta.

D. La Prudenza di Spirito. 6202.

Hier. ONUPHRIUS.

D. Opuſc. de ſigillo Confeſſ. 4820.
Tractatus de Pœnitentia. 4821.

Guil. ONSELIUS.

D. Clavis Cellarii Sapientiæ. 5160.
Enchirid. Concionatorum. 5653.
Syntaxis moralis ad tractationem verbi Dei. 5672.

Jacob VAN OORT.

D2. Campus chriſtianus. 1402.* 2117.

Adamus OPATOVIUS.

D. Liber de Sacramentis. 4109.

Henr. OPITIUS.

D2. Diſſ. de Spiritus Sancti Teſtimonio. 268.* 564.
Diſſert. de Lutheraniſmo. 488.* 564.

Mich. VON OPPENBUSCH.

D2. Religio Moſcovitarum. 116.

Joan. OPSTRAET.

D. Diſſert. de locis theolog. 49. *H.*
Diſſert. de Sacramento Pœnit. 347. 4871.*
Eccleſia Leodienſis Innoc. XII. ſupplicans. 1090.
Expoſ. de laborioſo Baptiſmo. 4143.
Reſp. ad libr. *Praxis & Doctrina communis Eccleſiæ.* 4875.
Theologus chriſtianus. 6928.
Le bon Paſteur. 6973.

OPTATUS, Milevitanus Epiſc.

D. Libri ſex de Donatiſtis. 7291.

OPTATUS, Theol. Pariſ.

D. Reſp. ad Epiſt. Jeſuitarum. 1647.

Nicolaus DE ORBELLIS.

D. Expoſitio in libr. Sententiarum. 102.

Maurus ORBINUS.

D. Speculum ſpirituale. 6300.

Auguſt. OREGIUS.

D. Theologia. 316.

Lud. ORIANUS.

D. De Poteſtate Summi Pontificis. 7435. 7459.*

Stan. ORICHOVIUS.

D. Oratio pro Dignit. Sacerdot. 3887.* 7493.
Oratio de Lege Cœlibatûs. 7493.
Chimera. 7493. 7650.*
Conſeſſio Petriconiæ edita. 7493. 7516.*

Joſ. D'ORLEANS.

D. Sermons. 5503.

Marie Louiſe D'ORLEANS, *ou* MADEMOISELLE.

D. Réflexions ſur l'Imitation de Jeſus Chriſt. 5772.

Ishak OROBIUS.

D2. Certam. propugn. Verit. divinæ ac Natur. 2791.

Marianus AB ORSCELAR.

D. Jeſus omnia. 6368.

Joſ. Auguſt. ORSUS.

D. Diſſertatio de Baptiſmo & Confirmatione. 4127. 4128.

d'Ortigues.

D. Conferences du Diocèſe de Luçon. 4973.*A.*

Matthæus Ory.

D. Alexipharmacon ad Hæreſum redivivas affectiones. 7635.

Andr. Osiander.

D2. Papa non Papa. 520.

Joan. Adamus Osiander.

D2. Deus in lumine Naturæ. 135.
Exercitationes Thummianæ. *135.*
Specimen Janſeniſmi. *135.*
Primitiæ Evangelicæ. 438.

Lucas Osiander.

D2. Conſut. Doctr. Calvinianæ. 578.* *1130.*
Controv. Auguſt. Confeſſionis. 583. *583.* 626.*

Osmont, Tranquille de Bayeux.

D. Défenſe de S. Auguſtin touchant la Grace efficace. *1377.*
Catéchiſme ſur l'Egliſe. 2081.
Examen de l'inſtruction Paſtorale de M. de Cambray. 2353.

Hieron. Osorius.

D. Libri decem de Juſtitia cœleſti. 405.
Libri quinque de vera Sapientia. 4613.
Libri tres de Religione. 8011.

Joan. Osorius.

D. Conciones. 5332.

Franc. ab Ossuna.

D. Trilogium Evangelicum. 479.
Abecedario ſpirituale. 6108.

J. F. Ostervald.

D2. Traité contre l'Impureté. 1243.
Catéchiſme. 1272—1274.
Sermons divers. 1347.

Chriſtoph. Ostorodus.

D2. Confeſſio Relig. chriſt. in Polonia. 2475.

Otho, Card.

D. P. de Soto tract. de Inſtit. Sacerdotum. 3887.
Selectæ Preces. 6438.

Ottato di S. Carlo.

D. Pericoli e Ripari della Perfettione Relig. 6163.

Jo. Henr. Otton.

D2. Quæſt. an Petrus fuerit Romæ. *1358.* 1432.*

Gio. Domen. Ottonelli.

D. Libro della Moderatione chriſtiana del Theatro. 4533—4535.
Libri della Converſazion Relig. 4621.

Franc. Ovandus Mogollon de Paredes.

D. Breviloquium in librum Sententiarum. 133.
Diſputatio de Voto. 133.

Corn. Oudenduck.

D. G. Ockam Quodlibeta. 268.

Pierre Oudin.

D. Rémontrance à M. d'Auxerre. 2694.
Le zele du ſalut des Ames. 6888.

D. Overal.

D2. Lib. de Prædeſtinatione. 1916.

Phil. d'Outreman.

D. Le Pedagogue chreſtien. 6020. 6020.*A.* 6021.

Joan. Owenus.

D2. Lib. de Natura & ſtudio theolog. 1830. 1831.
D2. Vindiciæ evangelicæ. 2529.*A.*

René Ouvrard.

D. Motifs de Réunion à l'Egliſe Catholique. 7877.

P

P. C.

D. Inſtruct. ſur les Dimanches & Feſtes. 5226.

P. C. Jeſuite.

D. Simplicité de la Vie chreſtienne. 5826.

P. D.

D2. Sermon ſur la Doctrine de l'Election. 1301.

P. D. Preſtre.

D. Paſſion de la Vierge. 6419.*A.*

P. D***.

D. Inſtruct. aux Fideles du Diocèſe de Bayeux. 2065.

P. D. G.

D. Lettre ſur les Convulſions. 3197.

P*. D*. L*. *Voyés* Franc. Clerc.

P. D. L. H. P.

D. Catechiſmus Concilii Trident. 5032. 5034.

P. D. L. O.

D. Maximes ſur le Miniſt. de la Chaire. 5181.

P. D. M. *Voyés* P. Molinæus.

P. D. M.

D. Imago duarum Eccleſiarum. 8040.

P. D. S. D.

D. Avis ſur la néceſſité du Concile. 7681.

P. H. B.

D. Méditat. ſur le Baptême. 6724.

P. L. D. D.

D. Le Travail des Mains. 3876. 6942.

P. L. D. P.

D. Traité de S. Bernard de la Grace. *6504.*

P. L. J.

D. Méditations de Segneri. 6762.

P. L. R. P.

D. Notes ſur le livre: *Défenſe de la Vertu.* 6013.

P. L. S. D. R. C. D. R.

D. L'Antichriſt de Geneve. 7724.

P. L. S. P. D. E.

D2. Examen Prodromi corporis Theologiæ. 874.* *909.*

P. M.

D. Tr. des Cérémonies funeraires. *3937.* 3943.*A.**

P. M. D. D. M. S. E.

D2. Juſtification de du Moulin. 1562.

P. N. D. L. S. R. D. B. E. M. D. L. A. J.

D2. La Souveraine perfection de Dieu. 1682.*c.*

P. N. P. E. M. D. S. S. E. D. B.

D2. Morale evangelique. 1197.

P. P.

D2. Triplici Nodo triplex Cuneus. *1532.*

P. S. J.

D. Inſtitutiones in gratiam Sodalium B. V. 6402.

George C. D. PACARD.

D2. Traité contre la Tranſſubſtantiation. 1139.

Georg. Aug. PACHOMIUS.

D2. Salome Chriſto affinis. 634.

Euſebius PACIANUS.

D2. Epiſtolæ ad Theologos Lipſienſes. 393. 2729.*

J. PACIDIUS.

D. Epiſtola de Communione. 9.

Angelo PACIUCHELLI.

D. Trattato della Patienza. 6147.

Juſtus PACIUS.

D2. Reviſio Judicil. 817.* 1010.

Frà PADUANO, Minor.

D. Dialogi. 6101.

Ant. PAGANI.

D. Specchio di Fideli. 6858. A.

Jean LE PAIGE.

D. De voluntaria Paupertate. 4646.*

PAIN.

D2. Sermons. 1335.

Claude PAJON.

D2. Examen des Préjugez légitimes. 1589.
Conſid. ſur les Lettres de l'Aſſemblée du Clergé. 1600.

Mich. DE PALACIO.

D. Diſputat. in librum Sententiarum. 129—131.
Praxis theologica de Contractibus. 4493.

Vinc. PALÆOPHILUS.

D. Refutatio lib. *Memoriale Janſeniſmi.* 1262.

Joan. PALÆOPISTUS.

D. Apol. pro Clero Eccleſ. Batavorum. 1268.

Franc. PALÆOPOLITANUS.

D2. Dialogi theologici. 1866.

Gabr. PALÆOTUS.

D. Diſtinct. des Places dans les Egliſes. 3929.
Diſc. dell' Imagini ſacre. 3992.
Lib. de Imaginibus. 3993.
De Bono Senectutis. 6860.

Jean DE PALAFOX & MENDOZA.

D. Letre ſur les Violences des Jeſuites. 1659.
El Paſtor de Noche buena. 4562.
Homélies ſur la Paſſion. 5208.
Offerv. al libro, *Lume a' Vivi.* 6170.
Cartas de S. Tereſa. 6214.
Rémarq. ſur les Lettres de Sainte Thereſe. 6216.
Excelencias de S. Pedro. 6278.
Carta Paſtoral. 6279.
Hiſtoria real. 6280.
Año eſpiritual. 6281.
L'Année ſpirituelle. 6282.
Bocados eſpirituales. 6283.
Animas del Purgatorio. 6286.
Directions Paſtorales pour les Evêques. 6954.

Joan. Paulus PALANTERIUS à Caſtro.

D. Lectura in libr. Sententiarum. 138.

Jean PALAZOL.

D. Mémorial Eſpagnol contre les Janſeniſtes. 1082.

Elias PALINGENIUS.

D2. Procataſtrophe adverſùs errores circa Euchariſtiam. 489.* 582.

Petrus PALLADIUS.

D2. Catalogus Hæreſium. 397.

Sforza PALLAVICINI.

D. Liber de Pœnitentia. 4138.
Del Bene libri IV. 4616.
Arte della Perfezion chriſtiana. 6316.

Marchio Sforza PALLAVICINUS.

D. Liber de univerſa Theologia. 312.

Le P. PALLU.

D. Les Fins de l'Homme. 3760. C.
De l'Amour de Dieu. 6364. A.

Joan. PALOMEQUE.

D. Liber de Clericorum inſtituto. 3908.

Petrus DE PALUDE.

D. Scripta in lib. Sententiarum. 101.

Roger André DE LA PALUELLE.

D. Réſolutions de Cas de Conſcience. 4761.

Jac. PAMELIUS.

D. Relatio de Religion. diverſis non admitt. 7552.

J. B. PAMPHILIUS, *poſteà* INNOCENTIUS X. Papa.

D. Conſtitutio in quinque Propoſitiones. 643.
La même en François. 644. 645. 649. 650. 656.
Decret ſur S. Pierre & S. Paul Chefs de l'Egliſe. 1826.

Abr. DU PAN.

D2. Expoſition du Catéchiſme de Geneve. 1266.

D. PANAGIOTUS.

D. Nectarii Confeſſio Fidei. 14. 15.

Elias PANDOCHÆUS. *V.* Guil. POSTELLUS.

Joan. Ant. PANDOSIUS.

D. Lib. de Cœna Domini. 477.

Joan. Georg. PANGERUS.

D2. Epulum celeſte. 1133.

Franç. PANIGAROLE.

D. Inſtitutions des Stations. 3956.* 3995.
Oratio de Stationibus. 3995. 3996.
Modo di comporre una Predica. 5158. 5159.

Joan. PANIS COCTUS.

D. Opus de Articulis Fidei. 559.

Martinus PANNONIUS.

D. Lib. de Formula honeſtæ Vitæ. 4612.

Steph. PANNONIUS.

D2. Theſes de Circulo operum Dei. 286. 1686.*

Gio. Ant. PANTHERA.

D. Monarchia di Jeſu Chriſto. 496.

Pantaleo PANVINIUS.

D. Speculum Animæ. 4716.

PAOLO ANTONIO de' Piacentini.

D. Tr. della Vita ſpirit. di Vinc. Ferrerio. 5726.

Mich. PAPAFAVA.

D2. Deciſio contra Montes Pietatis. 603.

P. PAPIN.

D. La Tolerance des Proteſtans. 7972.
Ouvrages en faveur de la Religion. 8002.

D2. La Foy réduite à ſes Principes. 1244.

Joan.

Joan. PAPPUS.

D2. Admon. de Confeſſione Eccl. Argent. 225.* 366.

Joh. Gaſp. PAPPUS.

D2. Theſes de Eccleſia. 300.* 513.

Jac. DE PARADISO.

D. Tr. de Animabus exutis à Corpor. 3765. 3765. 3765.*
Tr. de Arte moriendi. 3765.

Jacq. PARAIN, Baron DES COUTURES.

D. Vie de la Sainte Vierge. 3831.

Vinc. PARAVICINO.

D2. Qual ſia l'antica è nuova Fede. 4.* 398.
Tr. della Communione 1150. A.

Bern. DE PARENTINIS.

D. Lilium Miſſæ. 4189.

David PAREUS.

D2. Theſes de Peccato. 286. 1240. A.*
Poſitiones de libero Arbitrio. 286. 967.*
Oratio de Pace Eccleſiarum. 286.
Diſput. de Auctor. Scripturarum. 891.* 1205.
Theſes de libero Arbitrio & Gratia. 967.*
Epiſtola ad Vorſtium. 982.
Vindic. de Poteſtate Eccleſiarum. 1023.
Præf. Tract. de Patrum Auctor. 1023.* C. 5.
Oratio de Jeſuitarum Strophis. 1205. 1447.*
Urſini Exercit. catecheticæ. 1261.
Miſcellanea catechetica. 1261.
Diſput. adversùs Bellarminum. 1453.* 1454. 1454. 1456. 1456. 1457.
Poſitiones theolog. de Libertate chriſt. 1685.

Franç. PARIS.

D. Explication des Commandemens de Dieu. 4441.
Idée d'explications des Evangiles. 5224.
Prieres. 6464.
Prieres & Élevations à Dieu. 6601.

Anſelme DE PARIS.

D. Créance de l'Egliſe Grecque touchant la Tranſſubſt. 7894.

Franç. DE PARIS, Diacre.

D. Plan de la Religion. 3153.
Lettre à un de ſes Amis. 3157.

Jean Patrocle PARISOT.

D2. La Foy dévoilée par la raiſon. 2769.

Rob. PARKERUS.

D2. Sanſordi lib. de deſcenſu Chriſti ad Inferos. 1891.
Lib. de Politeia Chriſti. 1974.

Sam. PARKERUS.

D2. Theologia ſcholaſtica. 1864.
Diſput. de Deo & Providentia. 1865.
Regimen Eccleſiæ chriſtianæ. 2032.
Poteſtas in Eccleſia chriſtiana. 2033.

Jac. PARNEL.

D2. Opuſcula varia. 2583.

Hyac. PARPERA.

D. Lucerna theologica. 1495.

PARQUET.

D. Diſcours ſur la Priſe de Bonnet. 2816.

Elnathan PARR.

D2. Principia Theologiæ. 1836.

Henr. PARRÆUS.

D2. Rainoldi Colloq. de Fide Eccleſ. 1936.

Domen. Ant. PARRINO.

D. L'Aſtronomia felice à tre' Magi. 5618.

Partenio Etiro. *Voyés* P. ARETINO.

PARTHENIUS, Patriarcha Conſtantin.

D. Cenſura Conſ. Fidei Cyrilli. 11.
Decretum ſuper Calvinianis Dogmatibus. 7821.

Guil. PARVI.

D. La Formation de l'Homme. 5978.
Hortus Fidei. 6932.

Adrien PARVILLIERS.

D. Stations de N. S. 6397. B.

Blaiſe PASCAL.

D. Ordon. pour la Signature du Formulaire. 777.
Déclar. des Curez de Paris touchant le Formulaire. 781.
Les Provinciales. 1569. 1570. 1572. 1574. 1575.
Litteræ Provinciales. 1571. 1573.
Lettre au P. Annat. 1579.
Factum pour les Curez de Paris. 1599.
Réponſe des Curez de Paris 1601.
Cenſure de l'Apol. pour les Caſuiſtes. 1605. 1612.
Sixiéme Ecrit des Curez de Paris. 1609.
Requeſte des Curez d'Amiens. 1610.
Requeſte des Curez de Nevers. 1611.
Concluſion des Curez de Paris. 1615.
Septiéme Ecrit des Curez de Paris. 1628.
Trois diſcours. 7093.
Penſées. 7162.

Jean PASCHA.

D. Peregr. ſpirituelle vers la Terre Sainte. 5979.

Petrus PASCHALIS.

D2. Epiſt. de ſtatu Chriſti poſt Reſurr. 2486.*

Barth. PASMANS.

D. Opuſc. hiſtor. polem. &c. 4990.

Jac. PASSAVANTI.

D. Specchio di vera Penitenzia. 4816. 4852.

Bened. PASSAVANTIUS.

D2. Epiſtola reſponſiva P. Lyſeto. 1104.

Felice PASSERO.

D. Troſeo della Croce. 6124.

Jac. PASSERTEUR.

D. Trophæum Olympionicæ. 7776.

M. PASTEL.

D. Rép. à la Dénonciation de la Théologie d'Habert. 389—392.

Sam. PASTRE.

D2. Nouvelles Lumieres chreſtiennes. 1200.

Sim. PATRICK.

D2. Teſtimonia chriſt. Relig. 1893.
Sermo in laudem Smith. 2205.
Parabola Peregrini. 2261.

Nic. PAVILLON.

D. Lettre à M. de Pereſixe. 917.
Mémoire ſur le Cas de Conſcience. 1120.
Lettre paſtorale ſur l'Affaire des quatre Evêques. 1264.

PAUL.

D. Lettre ſur le Decret de l'Inquiſition contre le Parlement. 1695.

PAUL de Montaigu.

D. Les Jours divins. 6038.

B. Franciſcus DE PAULA.

D. Opuſcula. 5840. 5841.

Nic. LE PAULMIER.

D. Scriptura Sacra in formam Medit. 6703.
Le même en François. 6704.

PAULUCCI, Card.

D. Lettre au P. Juenin. 1497.
Lettre sur les douze Articles. 2213.

P. PAULUS, Camald.

D. Theorema Gestorum Thamar. 3801.

PAULUS à Lugduno.

D. Specimen Theologiæ. 401. 4394.

PAULUS V. P. M. *Voyés* Camillus BURGHESIUS.

PAULUS LATINIACENSIS.

D. Doctrina christiana. 5110.
Enchir. Orthod. Fidei Rom. 5111.

DE LA PAUSE. *V.* Joan. PLANTAVITIUS.

Dan. PAWLOWSKI.

D. Sol Marianus triplex. 6413.

Bern. PAXILLUS.

D. Monomachia pro Def. Trinitatis. 7588.

Thom. PAYBODY.

D. Apol. Ritus flectendi genua. 2063.

PAYEN.

D. Rép. à la troisiéme Plainte de M. Arnauld. *1309.*

Diegho PAYVA DE ANDRADA.

D. Explicationes orthodoxæ. 7518.
Defensio Tridentinæ Fidei. 7519. 7520.

Franç. PEAN DE LA CROULLARDIERE.

D. Conference avec un Janseniste. 699.* *7303.*
Rém. sur la Lettre de M. Arnauld. *707.** *7303.*
La Pénitence de S. Pierre. 4688.
Methode pour attaquer les Juifs. *7266.** *7303.*
Méthode pour convaincre les Hérétiques. 7303.

Joh. PEARSON.

D2. Expositio Symboli Apostolici. 2142. 2143.
Opera posthuma chronologica. 2359.

Rich. PEARSON.

D2. Holdfworth Prælect. theolog. 2418.

Antonin Cyprien DE PECHPEIROU DE GUITAUD.

D. Lettre sur la Constitution. 2456.
Dissertation sur la Crainte & la Confiance. 3740.
Lettre sur le même sujet. 3741.

Theoph. DE PEGA.

D2. Sylloge, *an Hostia sit verus Cibarius.* 1131.* *1685.*

Alvarez PELAGIUS.

D. Summa de Planctu Ecclesiæ. 3850—3852.

Ambr. PELARGUS.

D. Apologia Sacrificii Eucharistiæ. *7449.** *7451.*
Opuscula. *7451.* 8078.*

Christoph. PELARGUS.

D2. Admon. de Arianis recentibus. *583.* 2507.*

Franç. PELICOT.

D. Lettres de Sainte Therese. 6216.

Paul PELISSON FONTANIER.

D. Exercices spirituels. 6590.* B. *962.*
Prieres au S. Sacrement. 6619.
Rép. sur les marques de l'Eglise. *7223. 7684.**
D2. 1458.* *1762.*
Réflex. sur les Differends de la Religion. 7336.
Traité de l'Eucharistie. *7974.*

PELLERIN de Vermendoys.

D. Chapelet d'Amours spirituelles. *5975. r.*

Claude LE PELLETIER.

D. Défense de la Constitution. 3286.
Justification de la Constitution. 3289.
La Constitution regle de Foy. 3290.
Traité de la Grace universelle. 3306.
Réf. du Mémoire sur l'Appel des quatre Evêques. 3312.
Traitez des Récomp. & des Peines éternelles. 3771.
Traité de la Pénitence. 4149.
Traité de l'Amour de Dieu. 4595
Traité de la Charité envers le Prochain. 4596.
Imitation de Jesus Christ. 5788.
Pratiques des Vertus chrestiennes. 6534.
D2. Traité de la Messe. 2045.

T. PELLETIER.

D. Lettre à M.r la Ducheſſe de Bar. *7695.* 7698.*
Réfutation du livre: *Myſtere d'Iniquité.* 7731.
Rémontr. à l'Assemblée du Clergé. *7795.* 7817.*
Discours sur la Converſ. d'un Seigneur Calviniſte. *7795.* 7817.*
La Religion Catholique soûtenuë. 8027.

Theodorus PELTANUS.

D. Libri de Eleemosyna, Jejunio & Orat. 4609.
Libri duo de noſtra Satisfactione. 4813.

Ambr. DE PENALOSA.

D. Vindiciæ Virginis de Peccato orig. 3811.

Jean Franç. PENET.

D. Teſtament spirituel. 3157. *A.*

Isaac PENINGTON.

D2. Opera circa Quakeros. 2592.

Thom. PENKETH.

D. Duns Quæſtiones in Sententias. 83—85.

Guil. PENN.

D2. Apologia Quakerorum. 2562.
Chriſtianus falsò dictus. *2562.* 2577.*
Scriptum adversùs J. Faldo. *2562.* 2578.*
Epiſtola Dantiſci Confutibus conscripta. *2563.* 2583.*
Caſus Libertatis Conscientiæ. 2571.
Veritas exaltata. *2571.* 2571.*
Spiritus veritatis vindicatus. *2571.* 2572.*
Judas & Judæi conjunctì. *2571.* 2576.*
Saul percuſſus. *2571.* 2583.*
Querimonia Quakerorum. *2571.*
Epiſt. de certitudine viæ Tremulorum. *2571.*
Continuus Clamor. *2571.* 2583.*
Sapientia Juſtificata. 2574.
Veritas adversùs fictionem. 2575.
Doctrina Quakerorum. 2576.
Chriſtianus Quakerus. 2577.
Reſut. lib. *Quakerorum Opiniones.* *2586.* 2588.*
Epiſtola ad Quakeros. *2586.* 2588.*
Reſp. ad componend. Controv. *2586.* 2588.*
Veles profligatus. 2586.
Admonitio ad Proteſtantes. *2586.*
Exam. Libert. spiritualis. *2586.* 2589.* 2593.*
Sine Cruce nulla Corona. 2594.

Jac. PENNE.

D. Jeruſalem nova. *7266. A.*

Gabr. PENNOTTUS.

D. Propugn. humanæ Libertatis. 7360.

Franc. PENON.

D. Hymnus Angelicus. 164.

Steph. PENTON.

D. Apparatus ad Theologiam. 1833.

Stefano PEPE.

D. Sermoni. 5609.

Guil. PEPIN.

D. Sermones. 5286. 5287.

Guil. PERALDUS.

D. Virtutum Vitiorumque exempla. 4565.
Lib. Exemplorum S. Scripturæ. 5676.
Tractatus de Profeſſione Monachorum. 7019.

Joan. Bened. PERAZZUS.

D. Eccleſiaſtes Thomiſticus. 5680. A.

Hardouin DE PEREFIXE.

D. Ordon. ſur la Signature du Formulaire. 855. 894.
Ordon. en faveur des Religieuſes de Port Royal. 1040.
Ordon. ſur le Nouv. Teſtam. de Mons. 1698. 1702.

Mart. PEREGRINUS.

D. Reſurrectio Corporum. 3781.

Joan. PERESIUS.

D. Animadv. in libr. *Amor pœnitens.* 4857.

Nonius Alvarez PEREYRA A MELLO.

D. Mandatum adversùs Nov. Teſt. Queſnel. 2408.

Ang. DE PERIGLIIS.

D. Tractatus de Societatibus. 4701.

Joach. PERIONIUS.

D. Orationes duæ. 5303.
Libri duo Topicorum theolog. 7490. 7505.

Jac. PERIUS.

D. Contradict. in lib. Sentent. J. Duns. 309.

Guil. PERKINSUS.

D2. Opera omnia. 1767. 1768.
Prophetica. 1769.

Joan. PERLINUS.

D. Controv. de Maria Virgine. 3805.

Dan. PERONNET.

D. Manuel des Curez & Vicaires. 6964.

Nic. PERRAULT.

D. Morale des Jeſuites. 1536. 1537.
Théologie morale des Jeſuites. 1654.
Eloges de M.rs Arnauld & Paſcal. 1921.

Felix PERRETTUS, *poſteà* SIXTUS V. Papa.

D2. Brutum Fulmen. 1046.
Declar. contra Henricum Borbonium. 1046.

PERRIER.

D. Lettre touchant l'Inquiſition en France. 763.
Factum pour les Curez de Paris. 1599.

DE PERRIERES VARIN.

D. Averti ſſement ſur l'Antechriſt. 3775. 3776.

Franc. PERRIN.

D. Manuale theologicum. 398.

Ægid. PERRINUS.

D. Dialogus de Morte. 3760. c.* 3765.

Franc. DE PERRIS.

D. Sermones G. Barlette. 5277.

DU PERRON, Card. *V.* DAVY.

DU PERRON LE HAYER.

D. L'Année ſpirituelle de Jean de Paſaſox. 6282.
Poëme. 6282.

Deodatus PERSEUS.

D2. Lib. de Donatione Conſtantini. 1081.

Pierre Jean Franç. DE PERSIN DE MONTGAILLARD.

D. Lettre ſur le Cas de Conſcience. 1159.
Inſtr. contre le Schiſme des Prétendus Réf. 7941.
Inſtruct. ſur le Sacrifice de la Meſſe. 7953.

Vinc. PERSIUS.

D. Sedes judicialis Salomonis. 7098.

PERSONNE.

D. Œuvres de Davila ſur le Pſeaume XLIV. 6211.

Rob. PERSONS.

D. Directorium chriſtianum. 4319.
Epiſt. de Perfec. Angl. 8009. 8010.
Reſp. ad Edictum Elizabethæ. 8013. 8014.
La même en François. 8015.
Reſponſio ad libr. Eduardi Cooke. 8021.

J. Bapt. PERWEIN.

D. Schrenckh tract. de Gratia, &c. 233.

Alexander PESANTIUS.

D. Comment. in Theolog. D. Thomæ. 191.

Le P. LA PESSE.

D. Sermons. 5548.

Dion. PETAVIUS.

D. Dogmata theologica. 319.
Diſſertatio de S. Aug. Doctrina. 1330. 1331.
Diſſertatio de Adjutorio. 1356.
Elenchus Theriacæ Vinc. Lenis. 1446.
Diſput. de Pœnitentiæ ritu. 1758.
Diſſert. de Epiſcoporum Dignitate. 1852.
Diatriba de Poteſtate conſecrandi. 1876.

Joh. Wilh. PETERSEN.

D2. Regnum Chriſti defenſum. 255.

Jacq. PETIT.

D. Véritez de la Religion. 7170.

Jean Georg. PETIT DE MONTEMPUYS.

D. Oratio in Comitiis Univerſitatis Pariſ. 2484.

Matthieu PETIT DIDIER.

D. Apologie des Lettres Provinciales. 1586.
Lettre ſur l'Inſtruction Paſtorale de M. de Biſſy. 2267.
Tract. de Autor. Summ. Pontif. 7369. A.

Nic. PETIT PIED.

D. Lettres. 1184. 1185.
Hiſtoire du Cas de Conſcience. 1186.
Vana Religio Obedientiæ credulæ. 1221.
Præſ. lib. Ant. Reginaldi de Gratia. 1390.
Regles de l'Equité ſur la Conſtitution. 2060.
Examen de l'Inſtruct. Paſtorale du Clergé. 2131.
Lettre à M. de Montpellier. 2645.
Lettre ſur les Convulſions. 3210. 3223.
Lettres ſur le Janſeniſme. 3686. 3688.
Lettres ſur la Crainte & la Confiance. 3731. 3731.
Eclairciſſ. ſur la Conſeſſion & la Crainte. 3743.

Theodorus PETRÆUS.

D. Doctrina chriſtiana. 5105.

Sylv. PETRASANCTA.

D. Notæ in Epiſt. P. Molinæi ad Balzacum. 7795.

Theodorus PETREIUS.

D. Myrothecium. 6441.

Jean PETRINY.

D. La Miniſtro-phtorie. 7753.

Hyac. PETRONIUS.

D. Opuſc. de Converſione Aquæ in Vinum. 4198.

Pier Matteo PETRUCCI.

D. La Contemplatione miſtica acquiſtata. 6183.
Lettere e trattati ſpirituali. 6184.

Petrus Martyr PETRUCCI.

D. Lucerna Moralis. 4363.

Otho DE PETRUCCIIS.

D. Opuſc. Franciſci à Paula. 5841.

PETRUS Antravanenſis.

D. Summa de Fuga Vitiorum. 4552.

PETRUS de Bergomo.

D. Tabulæ Operum D. Thomæ. 146.

PETRUS Piclavienſis.

D. Libri quinque Sententiarum. *66. 75.**

PETRUS Poſnanienſis.

D. Deciſiones totius Theologiæ. 257. *A.*

PETRUS de Pruſſa.

D. Vita Alberti Magni. 5694.

PETRUS de Vincentia.

D. Opuſc. de Conceptione Mariæ Virginis. 3794.

Fridericus PETRUS.

D2. Reſp. de Naturis Chriſti. *100.* 104.*

Caſp. PEUCERUS.

D2. Melanchonis Opera. 80.

Mich. PEXENFELDER.

D. Hortus Marianus. 6411.

Iſaac PEYRERIUS.

D. Epiſtola ad Philotimum. *7810.* D2. 2796.*
Lettre à M. de la Suze. 7852.

D2. Præadamitæ. 2796.
Syſtema theologicum. *2796.*
Apologie de cet Auteur. *2796. A.*

Chriſtoph. PEZELIUS.

D2. Argum. de Artic. Doctr. chriſt. 84.

L'Abbé DE PEZENNE.

D. Sermons. 5494.

Chriſtoph. Matthæus PFAFFIUS.

D2. Diſſert. de Fragmentis Irenæi. 572.* *670.*
Diſſert. de Contradictoriis. 572.* *670.*
Primitiæ Tubingenſes. 670.

Auguſtus PFEIFFERUS.

D2. Diſſert. de cognom. Joſephi Ægyptiaci. *118.*

Joh. Gottob. PFEIFFERUS.

D2. Meditamenta homiletica. 430.

Jean PHELIPEAUX.

D. Relation du Quiétiſme. 6523.

Mich. PHELYPEAUX DE LA VRILLIERE.

D. Catéchiſmes. 5044.

Eugen. PHILADELPHUS. *V.* Fr. ANNAT.

Hier. PHILADELPHUS.

D2. Epiſt. de Regimine Eccleſiæ Scoticanæ. *1975.*

Timothée PHILALETHE.

D. Modeſtie des Femmes dans leurs Habits. 4642.

Irenæus PHILALETHEN.

D2. Hallus de Pace Eccleſiæ. 2675.

PHILALETHES, Civis Utopienſis.

D2. Diſſ. de Facultatibus Rhomanenſium. *396.* 488.*

Chriſtoph. PHILALETHES.

D. Oblig. audiendi verbum Dei in Parochiis. *4839.* 7037.*

Germanus PHILALETHES. *V.* Carolus DE BRIAS.

Philib. PHILALETHES.

D2. Epiſtola ad Jeſuitas. 1451.

Candidus PHILALETHUS. *V.* Andr. BLANCUS.

Franc. Maria PHILAMARINUS.

D. Tr. de divinis Revelationibus. 520.

PHILETYMUS.

D. Somnium Hipponenſe. 618.

Coſmus PHILIARCUS.

D. Tr. de Officio Sacerdotis. 3888.

Jacq. PHILIPOT.

D2. Les Bornes de la Tolerance. 2750.

N. PHILIPOT.

D2. Eclairciſſemens ſur l'Apocalypſe. *1037.*
Défenſe de ces Eclairciſſemens. *1037.*

PHILIPPE, Chreſtien.

D. Le Secret des Juifs. *7108.*

Petr. Paulus PHILIPPIUS.

D. Theologia myſtica Harphii. 5806.

Franc. Xaverius PHILIPUCCUS.

D. Acta de Sinenſium Ritibus. 4012.

PHILIPPUS, Landtgravius Haſſiæ.

D2. Hiſtoria Th. Muntzeri. *625.*

PHILIPPUS à SS. Trinitate.

D. Diſputationes in D. Thomam. 218.
Tractatus de Sacram. Pœnitentiæ. *218.* 4139.*
Maria ſicut Aurora conſurgens. 3822.

Maximilianus PHILO.

D2. Triumphus Papalis. 517.

Andr. PHILOPATER. *V.* Rob. PERSONS.

Albert PICARD.

D. Entretiens ſpirituels de l'Ame avec Jeſus Chriſt. 6653.
Semaines Evangeliques. 6721.

Joan. PICARDUS.

D. Deciſiones in lib. Sententiarum. 109.

Franç. LE PICART.

D. Epiſtre ſur la Charité de Jeſus Chriſt. 4902.* *7440.*

J. PICAULT DE LA BREVILLE.

D. Les Beautez de l'Amour divin. 6023.

Seraph. PICCINARDUS.

D. Libri VIII. de Approbatione Doctrinæ D. Thomæ. 232.
Quæſtio de Opere: *Prædeſtinatus.* 1478.
Apocriſis pro Scholaſticis. 4172.

Æneas Sylvius PICCOLOMINEUS, *poſteà* PIUS II. Papa.

D. Carm. in Paſſionem Chriſti. 4423.

Barthol. PICERNUS de Monte Arduo.

D. Confutatio Legis Mahumet. 7270.

Petrus

Petrus PICHERELLUS.

D 2. Opuſcula theologica. 1690—1692.

Filippo PICINELLI.

D. Prodigii delle Preghiere. 6164.
Maſſimi de i ſacri Chioſtri. 6171.

Ant. Maria PICOLOMINEO.

D. Dubia moralia elucubrata. 4418.

Bernardinus DE PICQUIGNY.

D. Prat. pour bien vivre & bien mourir. 6831. 6832.

Bened. PICTETUS.

D. Diſſertationes theolog. 7221. D 2. 1367.
D 2. Theologia chriſtiana. 877.
Morale chreſtienne. 1195.
Théologie chreſtienne. 1196.
Catéchiſmes. 1275.
Conſenſus inter Reform. & Aug. Confeſſ. Fratres. 1424.
Collatio Sententiæ Græcorum. 1430.

Joan. PICUS Mirandula.

D. Expoſ. in Orat. Domin. 5808.* *5816.*
Eadem, Italicè. 5808. *A.*
Conſol. contre les Tribul. du Monde. 5808.* *A. 6372.*

Joan. Franc. PICUS Mirandula.

D. Vita Savonarolæ. 5824.
Opuſc. de Excomunic. Savonarolæ. 5825.
Defenſio ejuſdem. 5825. 5825.* *5846.*
Apologia pro innocentia ejuſdem. 5825.* *5846.*
Lib. de Providentia Dei. 5846.

Joan. Odrowaz PIENIAZEK.

D. Conciones P. Skarga. 5364.

Angelus PIENTINUS à Corſiniano.

D. Lib. de Jubileo. 3953.
Grandeure del Jubileo. 3955.
Errori della ſetta Macometana. 7282.

Thom. PIERCE.

D 2. Amor Dei defenſus. 1918.
Pacificatorium Theologiæ. 2076.
Sermones. 2207.
Peccator accuſatus. 2259.
Tr. de Amore Chriſti. 2259.
Primitiva regula Reform. 2361.

S. PIERRE d'Alcantara.

D. Traité de l'Oraiſon mentale. 6452.

PIERRE de l'Annonciation.

D. Remarques ſur les Lettres de Sainte Thereſe. 6217.

PIERRE de la Mere de Dieu.

D. Lettres de Sainte Thereſe. 6217.

PIERRE de Saint Joſeph.

D. Rép. à l'Avis ſur le livre de Janſenius. 621.
Rép. au livre de Den. Raymond. 882.
Défenſe du Formulaire. 889. *A.*

PIERRE de Saint Romuald.

D. Lettre à M. Grandin. 667.
Journal ſpirituel. 6557.

PIERRE THOMAS de Sainte Marie.

D. Catéchiſme de Sainte Thereſe. 6218. 6219.

DE PIERREVILLE.

D 2. Excellence de l'Amour divin. 2257.

PIETRO di Gieſu.

D. La Via del Paradiſo. 6287.

PIETRO da Luca.

D. Dottrina del ben morire. *6101.* 6847.*

PIETRO da Poitiers.

D. Il Giorno miſtico. 6169.

PIETRO PAULO.

D. Dichiaratione della Dottrina chriſtiana. 5104.

Charles PIETTRE de S. Benoiſt.

D. La vraye & la fauſſe Religion. 8004.

Franc. PIFFERI.

D. Diſc. ſopra la Corona del Signore. 6120.

Fil. PIGAFETTA.

D. Introd. al Symb. di Luigi di Granata. 6254.
Trat. della noſtra Fede, del medeſ. *6254.*

Albertus PIGHIUS.

D. Ratio componendorum diſſidiorum. *4151.7290.**
Aſſertio Hierarchiæ eccleſiaſticæ. 7352. *A.*
Libri decem de libero Arbitrio. 7447. 7474.*
Apologia Concilii adversùs Lutheranos. 7471.
Explic. Controverſ. in Comitiis Ratiſpon. tractat. 7475. 7631.
Apologia adversùs Buceri calumnias. 7631.

Jacq. PIGNARD.

D. Réſolution touchant la Confeſſion. 4766. 4767.

Ant. PIGNATELLI, *poſteà* INNOCENTIUS XII. Papa.

D. Damnatio libri: *Explication des Maximes des Saints. 6486. 6488. 6500. 6518.* 6519.
La même en François. 6486. *6500.* 6519, 6520*. 6520. *A.*
Rép. à M.r de Cambray. *6486.* 6518.* *6519.*

Fabritius PIGNATELLUS.

D. Lib. de Monte propitiatorio. 4168.
Opus de Apoſtolatu Nathanaëlis. 4168.

Petrus PIJARTIUS.

D. Aſſertio de Pulchritudine J. C. 474.

Nic. PILON.

D. Conference du Diable avec Luther. 7618.

Vito PILUTIO.

D. Dottrina chriſtiana. 5139.* 7379.

Nic. PIMENTA.

D. Epiſt. de re Chriſtiana in India. *4613.*

PINAMONTI.

D. Retraite de dix jours. 6692.
Motifs de conſolation dans les ſouffrances. 6855.

Joh. PINCIERUS.

D 2. Catecheſis Eccleſ. Palat. 423.
Antidotum in Cauſa Euchariſtica. 501.

Louis PINELLE.

D. Les quinze Fontaines vitalles. *5690.* 5975. *F.**

Lucas PINELLUS.

D. Dion. Carth. lib. de quatuor Noviſſimis. 3759.

Ant. DU PINET.

D 2. Conformité des Egliſes de France Réformées. 13.
Taxes de la Boutique du Pape. *1515.* 1517.*

Jacq. PINETON DE CHAMBRUN.

D 2. L'Eſprit & Conſcience Jeſuitique. 1518.
Les Larmes ſur la Perſécution. 1630.

Raym. PINGUIS.

D. Homiliæ & Orationes Clementis XI. 5193.

PINSSONAT.

D. Conſiderations ſur les Myſteres. 4391.

Franç. PINTHEREAU.

D. Theologia P. Aurelii. 595.
Anti-Aurelius. 597.
Reliques de Saint Cyran. 605.
Progrés du Janſeniſme. 692.
Impoſtures de la Théologie morale des Jeſuites. 1637.
Sommaire de la Théologie de M.r Arnauld. 1787.

Alexander PINY.

D. Compend. Summæ D. Thomæ. 243.
La Vie cachée. 6054.
Manieres de ſe rendre Dieu preſent. 6055.
Etat du pur Amour. 6354.
Le plus parfait. 6355.
La Clef du pur Amour. 6356.
Retraite ſur le pur Amour. 6664.

J. PIPET.

D. Inſtructions touchant le Luxe des Femmes. 4641.

Henr. PIPPINGIUS.

D2. Repetitio Collegii in Conſ. Auguſt. habiti. 241.

Lud. LE PIPPRE.

D. Parocophilus. 7034.

PIQUES.

D. Réflexions ſur les Miſeres de l'Homme. 6785.
Diſcours ſur le Renouvellement des Vœux. 7080.

Franc. Paulus PIROMALL.

D. Θεαροφιλόγνα. 7383.

Leonardus PIROMBŒUF.

D. Tractatus de Reſervatione Caſuum. 4774.

PIROT.

D. Ordon. contre le livre: *Orationis ment. Analyſis.* 6486.

George PIROT.

D. Apologie pour les Caſuiſtes. 1589.

Laur. Maria PISANI.

D. Gedeonis gladius. 4412.

Henry PISART.

D. Sacerdos Evangelicus. 4926.

Joan. PISCATOR.

D2. Diſputatio de Prædeſtinatione. 249. 274.*
Def. Bibliorum Herbornicorum. 584.
Aphoriſmi Doctrinæ chriſtianæ. 719. 720.
Reſponſio ad Apolog. Bertii. 978.* 1684.
Reſponſio ad Vorſtii duplicationem. 985.
Pet. Baronis Summa de Prædeſtinatione. 1901.

Clemens PISELLUS.

D. Summa Theologiæ moralis. 4760.

Cephas PISTOPHILUS.

D2. Epiſtolæ de Amore in Fide. 1250.

Jo. PISTORIUS.

D. Motiva chriſtiana. 7553.
Anatomia Lutheri. 7559.
Diſput. de Religione. 7567.

D2. Dæmonomania. 269.

Elie PITARD.

D. L'Irréligion des Prétendus Réf. 7647. 7753.*
L'Innocence défenduë. 7719. 7744.* 7745. 7749.*

Claude PITHOIS.

D. Apocal. de Meliton. 7064. 7065.

Lamb. Ludolfus PITHOPOEUS.

D2. Oratio in obitum Urſini. 1127.

Franc. DE PITIGIANIS, Arretinus.

D. Summa Theologiæ. 301.

Barthol. PITISCUS.

D2. Meletemata Pſalmica. 821.

Joan. PITSIUS.

D. Lib. de Peregrinatione. 3999.

Lodov. PITTORIO.

D. Homelie. 5222.
Homiliario Quadrageſim. 5593.
Dominicale & ſantuario. 5593.

PIUS II. Papa. *V.* PICCOLOMINEUS.

PIUS V. Papa. *V.* Mich. GHISLERIUS.

Joſua PLACÆUS.

D2. Opera omnia. 791.
Diſſert. de Chriſto in utero Virg. 934. 935.
Diſcours ſur la Meſſe. 1147. 1148.
Examen du Sacrifice de la Meſſe. 1152. *A.*

Gaſp. PLACENTINUS.

D. Seraph. Firmani Opuſcula. 5868.

Jean DE LA PLACETTE.

D2. Réponſe ſur l'Origine du Mal. 922.
Obſerv. de Poteſt. Rom. Pont. 1090.
La Communion dévote. 1168.
Tr. de l'Autor. des Sens contre la Tranſſubſt. 1169.
La Morale chreſtienne. 1188. *A.* 1189.
Eſſais de Morale. 1190.
Nouveaux Eſſais de Morale. 1191. 1192.
Réflexions chreſtiennes. 1193.
Traité de la Reſtitution. 1214.
Traité de l'Aumoſne. 1215.
Traité des bonnes Œuvres. 1216.
Traité de la Conſcience. 1224.
Divers Traitez ſur la Conſcience. 1225.
Traité du Serment. 1240. *A.*
Traité de l'Orgueïl. 1246.
Traité de la Foy divine. 1251.
La Mort des Juſtes. 1378.
Lib. de Eccleſ. Scepticiſmo. 1512.

J. PLACIDIUS. *V.* Jac. GOTHOFREDUS.

Bern. PLANCHETTE.

D. Panégyriques de pluſieurs Saints. 5440.

Joan. PLANTAVITIUS, Pauſanus.

D. Déclaration catholique. 7711.
M. Beraldi Nugipolyloquidis Tricæ. 7719.

Jac. PLATELIUS.

D. Synopſis curſus theologici. 358.

Hier. PLATUS.

D. Tr. de Cardinalis Dignitate. 3878.
Lib. de Bono Status religioſi. 3912.
Bonheur de la Vie religieuſe. 3913.

Thom. PLAYFER.

D2. Concio in Pſalmum VI. 2181. *A.*

Car. DU PLESSIS D'ARGENTRÉ.

D. Elementa theologica. 384.
Variæ Diſputationes theologicæ. 396.
Lib. de Numine Dei. 422.
Notio Prænotionis Phyſicæ. 422. 423.*
Appendix ad Elementa theologica. 1493.
Notiones theologicæ. 1494.
Mandement ſur la Confrerie de Tulle. 2219.
Jugement de l'Egliſe, Régle de Foy. 3294.
Explications des ſept Sacremens. 4793.

D. Méthode pour l'Oraiſon mentale. 6472.
Apologie de l'Amour. 6509.
Judicia de novis Erroribus. 7332.
Traité de l'Analyſe. 7978.

Jean Armand DU PLESSIS, Card. DE RICHELIEU.

D. Guiriſtinoaren Doctrina. 5096.
Doctrina chriſtiana. 5102.
Inſtruction du Chreſtien. 6015.
Tr. de la Perfection du Chreſtien. 6016. 6311.
Lettre à l'Evêque de Belley. 7054.
Les principaux points de la Foy défendus. 7788. 7789.
Méthode pour convertir ceux qui ſe ſont ſéparez de l'Egliſe. 7790.

Thom. PLUME.

D2. Hacket Sermones. 2212.

Joan. PODENSTEINER.

D2. Bruch Vita veræ Relig. 2254.

Am. POELENBURGIUS.

D2. Oratio ſun. in obitum S. Curcellæi. 2462.

Pierre POIRET.

D. Kempis commun. 5765.
D2. Lib. Œconomiæ divinæ. 915.
L'Œconomie divine. 974.
La Paix des bonnes ames. 1165.
Principes de la Religion. 1204.
Inſinuatio Virtutum. 1245.
Fides & Ratio collatæ. 1654.

André POIRIER.

D. Traité de l'Antechriſt. 3778.

Helie POIRIER.

D2. L'Union des Egliſes Evangeliques. 2737.

DU POIRIER.

D. Sa Juſtification au ſujet de la Conſtitution. 3468.

Franç. POITEVIN.

D. L'Egliſe de France affligée. 1257.

POITIER.

D. Lettre ſur la Conſtitution. 2458.

Joan. POLANCUS.

D. Methodus ad adjuvandos morituros. 3758.

Amandus POLANUS à Polanſdorf.

D2. Symphonia catholica. 5.
Syntagma Theologiæ chriſtianæ. 855.

Franç. Louis DE POLASTRON.

D. Acte d'Adhéſion. 2721.
Mandem. ſur la Condamn. du livre des *Maximes des Saints*. 6520. *M.*

J. P. POLIER.

D2. La venuë du Meſſie. 961.
Avenement du Regne de Dieu. 962.

Franc. Vita POLINTIUS.

D. Opera. 7484.

Ambr. Catharinus POLITUS.

D. Expurg. adversùs Soto de Gratia. 562.
Diſput. de Sanctorum Invocatione. 3837.* *4218.*
Claves S. Scripturæ. 3843.
Tr. de Reſidentia Epiſc. 3878.* *7483.*
Diſput. de Sacramentis. 4121.
Opuſcula. 4218.
Opuſc. de Cœlibatu. 4649.
Diſc. contra Savonarola. 5833.
Oratio de Officio Sacerdotum. 6932.* *6987.*

D. Apologia pro veritate catholicæ Fidei. 7424.
Libri quatuor adversùs Lutherum. 7483.
Interpr. IX. cap. Synodalis Decreti de Juſtificatione. *7483.*

Clemens POLITUS.

D. Opuſculum Catharini Politi de Cœlibatu. 4649.

Lancelottus POLITUS.

D. Tr. de Euchariſtiæ Forma. 58.

Valerandus POLLANUS.

D2. Liturgia ſacra. 316. *A.** *496.*

Leon. POLLARDE.

D2. Homiliæ. 2179.

Joan. POLLENTER.

D. Propoſitiones LXV. ab Innocentio XI. proſcriptæ. 4414.

Laur. POLLOT.

D. Dialogue contre la Pluralité des Religions. 7224.

Joan. POLMANNUS.

D. Breviarium theologicum. 4248.

Reginaldus POLUS.

D. Def. Eccleſ. Unitatis. 3858.
Libri octo ad Henricum VIII. 8010. *A.*

Joh. POLYANDER.

D2. Synopſis Theologiæ. 862.
Miſcellaneæ tractationes theologicæ. 997.
Concertatio Anti-Sociniana. 1656. 1657.

Greg. POLYDORIUS.

D. Exercitium ſpirituale. 6548.

Baſilius PONCE DE LEON.

D. Las Doctr. de S. Auguſt. y S. Thomas. 237.
Tr. de Euchariſtia. 7548.

Maur. PONCET.

D. Vérité de la Sainte Euchariſtie. 4158.* *7642.*

Baſil. PONCIUS.

D. Tr. de Matrimonio. 4213.
Diſputationes theolog. 4221.
Tr. de Impedim. Matrim. 4940.

Le ſieur PONS.

D. Avis à la Jeuneſſe ſur la Vocation. 7123.

Louis DU PONT.

D. La Guide ſpirituelle. 6289.
Compendium Meditationum. 6702.
Méditations. 6725.
Avantages des Maladies. 6834.
Maniere d'aider à bien mourir. *6834.*

Jac. PONTANUS.

D. Reſoluſ. morales Dianæ. 4739.

Jean PONTAS.

D. Dictionaire des Cas de Conſcience. 4776. 4777. 4778.
Exhortations aux Malades. 6627. 6628.
Exhortations pour le Baptême. 6629.
Entretiens pour les Malades. 6827.

DE PONTCHATEAU. *V.* DU CAMBOUT.

Gedeon PONTIER.

D. Lettre ſur l'Invocation des Saints. *3937.* 3983.*

Joan. PONTISELLA.

D2. Lavateri Nabal. 1285.
Ejuſdem Homilia de Perſecutionibus. 1285.* *1360.*

Helmoldus POPPIUS.
D2. Epist. de Votis Benedictinorum. 396. 400.*
Gio. Batt. PORCACCHI.
D. Oratione di Luigi di Granata. 6256.
Jean LE PORCQ.
D. Sentimens de Saint Augustin sur la Grace. 1053. 1375.
Charles PORÉE.
D. Discours sur les Spectacles. 4546.
Jonas PORRE.
D2. Traité des anciennes Cérémonies. 2079.
Gilles DU PORT.
D. L'Art de prescher. 5167.
Les Excellences de la Priere. 6450.
Arnoldus A PORTA.
D. Resol. morales Dianæ. 4739.
PORTAIL.
D. Discours contre le Jansenisme. 1195.
Franc. PORTERUS.
D. Variæ Ecclesiæ Definitiones. 3862.
Palinodia Religionis Pretensæ Reform. 8067.
Joh. PORTH-ÆSIUS.
D. De verbis: *Hoc facite.* 7676.
Sim. PORTIUS.
D. Formæ orandi christianæ enarr. 6437. 6887.
Scholion in Evang. S. Joannis. 6987.
J. Bapt. POSA.
D. Elucidarium Deiparæ. 3803.
Ant. POSSEVINUS.
D2. Tr. del Sacrificio dell' Altare. 1517. A.
Joh. Henr. POSSEWITZ.
D2. Metaphysica theologica. 194.
Petrus POSSINUS.
D. Vincentia victus. 3797. 3822.*
Guil. POSTELLUS.
D. Libri de Orbis Terræ Concordia. 7136.* D2. 2821.
D2. *Panstroma.* 55.
Opera varia. 2820—2838.*
Franç. POTHRON.
D. Instruction des Novices. 7044.
Christ. POTTER.
D2. Defectus Charitatis. 2326.
Franc. POTTER.
D2. Explic. de Antichristo. 1923.
Franç. DE POUDENX.
D. Mandem. sur la condamn. du livre des *Maximes des Saints.* 6520. Y.
Gabr. POUELUS.
D2. Theses de Adiaphoris. 2400. A.
Fr. Am. POUGET.
D. Lettre sur la Constitution. 2473. 2717. A.
Institutiones catholicæ. 5058.
Silvain POUVREAU.
D. Doctrine chrestienne de Richelieu. 5096.
Barthol. POYN, Laurentii filius.
D2. Wicelii Catechismus major. 420.
Joan. Claud. DE LA POYPE DE VERTRIEU.
D. Theologia Semin. Pictav. 393—395.
Andr. PRACKENERUS.
D2. Quæstiones theologicæ. 414.
Jean DU PRADEL.
D. Traité contre le Luxe. 4640.
Regnerus PRÆDINIUS.
D2. Opera omnia. 685.
Jac. PRÆPOSITUS.
D2. Lutheri Comm. in S. Joan. Epist. 72.
Joan. PRÆPOSITUS.
D. Comm. in Summam D. Thomæ. 208. 209.
Ant. PRÆTORIUS.
D2. Tractatus de Sacramentis. 330.
Matthæus PRÆTORIUS.
D2. Tuba Pacis. 2714. A.
DE PRAS.
D. Discipline des Eglises Réf. censurée. 7856.
Gabr. DU PREAU.
D. Decreta de Matrimonio. 4937.* 7440.
Les mêmes en François. 4937.* 7440.
Rép. de Cochlée aux Articles de Luther. 7441.* 7636.
Arrêt donné au profit des Catholiques. 7663.
Humb. Guil. A PRECIPIANO.
D. Lettre sur les nouvelles Doctrines. 1060.
Epistola super turbis Ecclesiæ. 1061.
Decretum adversùs lib. *Casus Conscientiæ.* 1189.
Thom. PRESTON.
D2. Appell. ad S. Pontificem. 1687. 1974.*
DE PREVILLE. *V.* PINTHEREAU.
Guil. PRICE.
D2. Constellatio cœlestis de Gratia. 1253.
Joh. PRIDEAUX.
D2. Concio habita Oxoniæ. 1827.* 2273.
Lectiones XXII. 1828. 2273.
Orationes IX. 1828.* 2273.
Fasciculus Controv. theol. 2276.
Sylvester PRIERIAS.
D. Constatum D. Thomæ. 173.
Resp. ad Lutherum. 7402.* 7426.
Modus ad convincendos Luther. 7496.* D2. 492.
Melchior PRIETO.
D. Psalmodia Eucharistica. 6271.
Pierre DE LA PRIMAUDAYE.
D2. Avis sur la nécessité d'un Concile. 1030.
Phil. PRIORIUS, *seu* LE PRIEUR.
D. Animadversiones in Prædam. 8086.
Epistola ad Peyrerium. 8086.
Lamindus PRITANIUS. *V.* Lud. Ant. MURATORIUS.
Joan. Georg. PRITIUS.
D. Lib. de Statu Religionis in Regno Sinensi. 4085. 4088.*
Libri Arndii de Christian. 7198.
PROBA FALCONIA, Romana.
D. Carmina. 445.

PROCLUS,

PROCLUS, Arch. de Conſtantin.

D. Traité de la Meſſe. 4194.

PROCOPIUS.

D. Liber de Peſte. *3883.*

Andr. PROLÆUS.

D2. Mahometologia Sociniana. *464.*

Franc. PROSSALENS.

D. Hæreticus Doctor confut. 7390.

Accurſe PROVINQUIERES.

D. Le Triomphe de l'Humilité. 4631.

Claude PROUST.

D. Inſtr. ſur la ſanctification des Dimanches. 5225.

PRUDENTIUS.

D2. Hymni 11. de Jejuniis. *2628.*

Joan. DE PRUETIS.

D. Conſilium ad Cardin. ad Poyſſiacum coadunatos. 7640.* *8076.*
Rép. à une Epiſtre de Perucelli. *7649. A.* 7650.*

Sam. PRZICOVIUS.

D2. Differt. de Operibus Socini. 2458.* *2516.*
Cogitationes ſacræ in Matthæum. 2458. *A.*
Vita F. Socini. *2516.*

Caliſto PUCCINELLI.

D. Predica per la Public. del Jubileo. 5603.* 5607.

PUCELLE.

D. Harangue aux Chambres aſſemblées. 3603.

Sam. DE PUFENDORF.

D2. Jus ſeciale divinum. 2726.

Jean PUGET DE LA SERRE.

D. Les douces Penſées de la Mort. 6801. *A.*
Le Miroir qui ne flatte point. 6801. *B.* 6801. *C.*
Triomphe de la Foy. *7371.*

Gabr. DU PUI-HERBAULT.

D. Conſolation chreſtienne. *7665.*

Jean DU PUIS.

D. Réflexions ſur les Evangeliſtes. 6788.
Réflexions ſur les Actes des Apoſtres. 6788. *A.*
Réflexions ſur le livre de Tobie. 6790.

Timotheus PULLER.

D2. Moderatio Eccleſiæ Anglicanæ. 2028.

Rob. PULLUS.

D. Libri octo Sententiarum. 66.

Joan. PUPPERUS Gocchianus.

D2. Tractatus de Libertate chriſtiana. 384.

Guil. PUPPIUS.

D2. Oratio de Legis & Evang. diſcrim. 1683.

Rob. PUPPIUS.

D2. Demonſtr. de Baptiſmo Infantium. 1666.
Demonſtr. de Rebaptizatione. *1666.*
Def. Baptiſmi Infantium. *1666.*

Joan. PUTEANUS.

D. Comm. in Summam D. Thomæ. 197.

Gabr. PUTHERBEUS.

D. De tollendis malis libris. 4457.
Opera Thomæ à Campis. 5739. 5740.

Tiberio PUTIGNANO.

D. Eſſercitio di Perfettione di Rodriguez. 6315.

Rog. PUTTOCKE.

D2. Diſput. de Traditionibus non ſcriptis. 2324.* *2403.*

G. DU PUY.

D. L'Impudence de l'Héreſie. *7695. 7704.**

Claude DU PUYS.

D. L'Homme de Dieu dans l'état de la Perf. 6322.

Joan. PYTHIUS.

D2. Reſp. adversùs lib. de Prædamitis. 1674.

Q

Q. N.

D. Perpetua Lux & viſibilitas Eccleſiæ Chriſti. *7617.*

Q. P. F. A. S. J. T. *Voyés* Franç. ANNAT.

Nic. QUADUS.

D2. De Opere: *De memorab. Prædicat. 488.* 489.*

George QUANTIN.

D. Théologie Françoiſe. 359.
Théologie morale. 4345.
Inſtruction des Nouveaux Convertis. *7929.*

Franciſcus QUARESMIUS.

D. Tr. de Vulneribus Chriſti. 490.

Franc. QUARLES.

D2. Inſtitutiones theologicæ. 2407.

Paulus Maria QUARTUS.

D. Tractatus de Jubilæo. *3967.*

J. H. QUAVRÉ.

D. Le Riche charitable. 4603.

Joh. Andr. QUENSTEDT.

D2. Exerc. de Puritate Fontium Hebr. *150.*
Syſtema theolog. 199.
Differt. de ſigillo Confeſſionis. *213.* 341.*

Jean QUENTIN.

D. L'Oreloge de Dévotion. *5973.*

Matthieu DE SAINT QUENTIN.

D. Tableau de l'Egliſe de Jeſus Chriſt. *7892.*

Paſquier QUESNEL.

D. Apol. des Cenſures de Louvain & de Doüay. 534.
Abregé de l'Hiſtoire des Congr. *de Auxiliis.* 555.
Cauſa Arnaldina. 738.
Juſtification de M. Arnauld. 739.
Queſtion, *Si M. Arnauld eſt Hérétique.* 740.
Vie de M. Arnauld. 744.
Défenſe des Brefs d'Innocent XII. 1078.
Lettre à M. Steyaert. *1078.*
Memor. ſur les Conteſt. des Pays-Bas. 1080.
Motif de Droit. 1088. 1239.
Mémoire ſur le Formulaire. 1219. *1219.*
Lettres à M. van-Sufteren. 1231. *1231.*
Lettre au P. de la Chaiſe. 1232. *2098.*
Lettre au Roy. 1233.
Déclaration & Proteſtation. 1238.
Mémoire pour l'Egliſe d'Utrecht. 1258.
La Foy du Clergé de Hollande. 1261.
Pieces ſur l'Affaire de M. de Sebaſte. 1264.
Abus d'un Decret de Rome. 1267.
Tradition de l'Egliſe ſur la Prédeſtination. 1373.
Défenſe de l'Egliſe Romaine. 1373. 1909.*
Animadv. variæ de Gratia. 1390.
Lettres ſur l'Accord du libre Arbitre. 1410.
Pieces ſur la Grace. 1520.
Bouhours convaincu de calomnies. 1728.
Remontrance à M. de Mallnes. 1795.
Défenſe de la Souveraineté du Roy. 1848.

D. Histoire de la Paix de l'Egliſe. 1902.
Paix de Clement IX. 1905.
Hiſtoire du Formulaire. 1907.
Nouveau Teſtament avec des Réflexions. 1933. A. 540.
Réflex. ſur le Mémoire de M. le Dauphin. 1955.
Lettre à Clement XI. 2091.
Lettres aux Evêques de France. 2091.
Sept Mémoires ſur le Nouveau Teſtament. 2094.
Plainte & Proteſtation. 2095. 2097.
Expoſtulatio ac Proteſtatio. 2096.
Lettre à M. de Poitiers. 2097.
Lettre à M. de Beauvais. 2097. 2098.
Lettre à M. le Cardinal de Rohan. 2098.
Réponſe à un de ſes Amis. 2098.
Réponſe à une Religieuſe. 2098.
Réponſes aux Accuſations contre luy. 2100.
Lettre ſur la lecture des Livres ſur la Conſtitution. 2420.
Jeſus Chriſt Pénitent. 6580.
Bonheur de la Mort chreſtienne. 6668—6670.
Prieres chreſtiennes. 6735. 6736. 6754.
L'Idée du Sacerdoce. 6940.

Jac. QUETIF.

D. Savonarolæ Epiſtolæ aſceticæ. 5823.
Vita Savonarolæ, &c. 5824.

Mathur. QUEYRAS.

D. Eclairciſſement ſur l'Attrition. 4864.

Michel LE QUIEN.

D2. Nullité des Ordinations Angloiſes. 2048. 2052.

Guiſ. Maria QUILICI.

D. Autumno ſacro. 6182.

Julianus QUIMONUS.

D. Tr. de Reform. Status monaſt. 5811.

Ferdin. QUIRINUS DE SALAZAR.

D. Defenſio Conceptionis Virginis. 3804.

R

Le ſieur R. Preſtre.

D. Miroir de la Pénitence. 4695.

H. DE R. Preſtre.

D. L'Eſperance des Chreſtiens. 4582.

R. A.

D. Lettre à M. l'Evêque de Meaux. 6504. 6509.*

R. A. P.

D. Epiſtola ad Provinciales Congreg. ord. S. Bened. 8042.

R. C.

D. Exam. tract. de Schiſmate. 8051. 8060.*

R. D. T.

D2. Diſcours contre la Tranſubſtant. 2095.* 2224.

R. G. P.

D. Les Erreurs des Proteſtans. 7973.

R. P. E. B. P.

D2. Jac. Uſſerii opuſcula. 2038. 2039.

Alhardus DE RAADT.

D2. Apologia de ſtatu ſtudii theologici. 847.

Bern. RABAUDY.

D. Exerc. ad ſingulas partes Summæ D. Thomæ. 246.

Jo. Jac. RABUS.

D. Epiſt. de Fide catholica. 3998. 7528.*

Jean RACINE.

D. Epitaphe de M. Arnauld. 2124.

D'Abra DE RACONIS. V. D'ABRA.

Ange DE RACONIS.

D. Le petit Anti-Huguenot. 7732. 7749.*
Le Calviniſme demaſqué. 7781.

Ricardus RADULPHUS.

D. Summa in Quæſtiones Armenorum. 7377.

Florimond DE RÆMOND.

D. Réponſe de Sponde au traité des marques de l'Egliſe. 7684.
L'Anti-Chriſt & l'Anti-Papeſſe. 7693.
Diſcours de la Couronne du Soldat de Tertullian. 7693.
Diſcours aux Martyrs, du même. 7693.

Jean Bapt. RAGON.

D. Le Verbe divin dans l'Incarnation. 452.

Bonif. Steph. RAGUSINUS.

D. Lib. de Ortu Clericorum. 3907.

Den. RAIMOND. V. Noel DE LA LANE.

Guil. RAINOLDS.

D. Confut. Argument. Witakeri. 8012. A.

Joan. RAINOLDUS.

D2. Colloq. de Capite & Fide Eccleſiæ. 1935—1937.
Lib. de Cultu Sanctorum. 2289.
Theſes de Scriptura & Eccleſia. 2296.
Cenſura librorum apocryphorum Vet. Teſt. 2308.

Firmin RAINSANT.

D. Méditations chreſtiennes. 6713.

Gaſp. RAM.

D. Tract. de divinis Præmotionibus. 569.

Abr. RAMBURTIUS.

D2. Tract. de Chriſto Redemptore. 931.* 1008.
L'Adoration des Images. 1105. 1558.
Diſputationes theologicæ. 1706.

Petrus RAMLOS.

D2. Enarratio Orationis Dominicæ. 458.

Ant. RAMPIGOLIUS, vel DE RAMPEGOLIS.

D. Biblia Veteris & Novi Teſtamenti. 4260. 4262.
Figuræ Bibliorum. 4311.

Petrus RAMUS.

D. Comm. de Religione chriſtiana. 7139—7141.

DE RANCÉ. V. BOUTHILLIER.

Guil. RANCHIN.

D2. Reviſion du Concile de Trente. 1528.

Joan. RANDALL.

D2. Sermones de Eccleſia. 2186.

Valentinus RANDOUX.

D. Litteræ de Janſenii Doctrina. 622.

Enwaldus Nic. RANDULFFUS.

D2. Orationis energia. 453.* 537.

Chriſtoph. RANZOVIUS. V. Luc. HOLSTENIUS.

RAPHAEL, Comenſis.

D. Malleus Hæreticorum. 8084.

RAPHAEL de Dieppe.

D. Méthode pour convertir les Héretiques. 7864.

René RAPIN.

D. La Foy des derniers Siécles. 4577.
L'Importance du Salut. 6320.
La Vie des Prédeſtinez. 6926.

Joach. RAPPERSWILANUS.

D. Reformatio diſformis & deformis. 7350.

Franc. RAPPO.

D. Theſauro di trè Caſtita. 4650.

Maximil. RASSLER.

D. Infernus apertus. 3772.* *6190.*
Panegyrici P. Segneri. 5368.
Oratio Euſ. Traches in Cœna Domini. *5368.*
Origo Monarchiæ Romani Pontificis. *5368.*
Hiſtoria Vitæ P. Segneri. 6190.
Expoſitio in *Magnificat* Segneri. *6190.*
Concordia quietis & laboris. 6444.
Expoſitio in *Miſerere* Segneri. 6445.

Martin DE RATABON.

D. Cenſure du Confeſſeur charitable. 1531.

Herman. RATHMANNUS.

D2. Medulla Patrum. *376.*

Hyac. RAVECHET.

D. Lettre ſur la Relation contre lul. 2016.
Profeſſion de Foy. 2818.

Henr. RAVENSPERGERUS.

D2. Judicium de libro Grotii de ſatisfactione Chriſti. 1655.* *2798.*

Joan. RAULIN.

D. Collacio de Religionis Plantatione. 4423.
Sermones. 5291.
Epiſtolarum Opus. 6642.
Sermones de Euchariſtia. 7403.* *7432.*

Paul DE LA RAVOIRE.

D2. Remontrance aux Etats de Hollande. *990. 1087.*

Jac. RAUPPIUS.

D2. Comment. in Vetus Teſt. 145.
Syſtema Theologiæ. *375. 378.*

Joh. RAY.

D2. Lib. de ſancta Vita. 2271.

RAYMUNDUS de Pennaforti.

D. Summa. 4399.
Summula de Sacramentis. 4780.

Joſ. RAYNALDI.

D. La Nourriture de l'Ame. *5864.* 6714.*

Theoph. RAYNAUDUS.

D. Opera omnia. 322.
Theologia naturalis. 343.
Corona Romani Pontificis. 3877.
Diſſertatio de alterius ſexus frequentatione. 3914.
Confiteor reformatum. 3915.
Scapulare Carmeliticum. 3934.
O Paraſceva ſticum. 3938.
Tractatus de Stigmatiſmo. 4003.
Diſquiſitio de Martyrio per Peſtem. 4228.
Tractatus de Monitoriis eccleſiaſticis. 4229.
Tract. de ortu Inſant. contra naturam. 4230.
Miſſi Evangelici ad Sinas vindicati. 4231.
Splendor veritatis moralis. 4452.
Hoplotheca contra ictum calumniæ. 4880.
Eunuchi nati, facti, myſtici. 4681.
Bibliotheca Homiliarum. 5194.
Dipsycha Mariana. 5915.
Nomenclator Romanus. 6406.
Mala è bonis Eccleſiæ malè diſpenſatis. 6992.
De Beneficiis Eccleſiæ. *6993.*

D. Hipparchus. 7028.
Hipparque. 7029.
Le Moine Marchand. 7030.

Guil. RAYNERIUS.

D. Apol. Proteſtantium pro Romana Eccleſia. 8037.

Silvano RAZZI.

D. Scelta d'Orazioni. 6621.

Joan. READING.

D2. Anabaptiſmi deſtructio. 2380.

J. D. C. REBOUL.

D. Cabale des Réformez. 7685.
Plaidoyez contre les Miniſtres. 7710.

G. DE REBREVIETTES D'ESCŒUVRES.

D. L'Impieté combattuë par des Infideles. 7247.

Petrus REBUFFUS.

D. Elucidarium in Bullam Cœnæ Domini. 4770.

Jayme REBULLOSA.

D. Sermones. 5629.

RECANETTI.

D. Lettre ſur le Miroir de Pieté. *1510.*

Adam. RECHENBERG.

D2. Joan. Hus Martyr. 56.
Differt. de corioſitate in Theol. *174.* 409.
Conſenſus de Gratiæ termino. *270.* 270.*
Parænefis de ſtatu Induratorum. *270.* 343.*
Fundamenta veræ Religionis Prudentum. 644.

Jul. Cæſ. RECUPITUS.

D. Opuſculum de ſignis Prædeſtinationis. 1461.
La bonne Mort. 6814.

Edm. REEVE.

D2. Theologia chriſtiana Anglicana. 1835.
Catechiſmus Eccleſiæ Anglicanæ. *1835.* 2170.*

G. C. DE REFUGE.

D. La Paix de Dieu. 7968.

Honorius REGGIUS.

D2. Lib. de ſtatu Eccleſiæ Britannicæ. 1982.

Petrus REGINALDETUS.

D. Speculum finis Retributionis. 5835.

REGINALDUS DE LEVIORI CAMPO.

D. Bibliorum Diſtinctiones theologicæ. 5673.

Anton. REGINALDUS.

D. Principia Doctrinæ D. Thomæ. 241.
Quæſtio circa Gratiam. 1332.
La même en François. 1333.
Opus de Mente Concilii Tridentini. 1390.

Paolo REGIO.

D. Dialoghi ſette. 6118.

Alexand. REGIUS.

D. Errores libri: *Guidæ.* 6481.

Car. REGIUS.

D. Orator chriſtianus. 5649.

Defid. REGIUS.

D2. Apocal. Babylonis antiquæ. 536.

Franç. Seraphin REGNIER DES MARAIS.

D. Les exercices de la Vertu. 6319.
Relazione intorno al Quietiſmo. 6506.* *6518.*

Jac. REINHING.

D2. Laquei Pontificii contriti. 523.

Christ. REINECCIUS.

D2. Controv. de Gratiæ termino. *270. 270.* 273.*
Concordia Germanico-Latina. *2734.*

Mich. Henr. REINHARDUS.

D2. Pentas Conatuum Sacrorum. 140.

Luc. Frid. REINHARTUS.

D2. Arma primitivæ Eccleſiæ. 473.

Theodorus REINKINCK.

D. Conſult. de Reſtitut. bonorum Eccleſiaſt. *7603. 7604.**

Ant. REISERUS.

D2. Sanctus Auguſtinus contra Papæos vindicatus. 548.
Jo. Launoys teſtis veritatis. 562.
Diſſert. de origine Atheiſmi. *640.* 642.*
Anti-Barclaius. *2596.*

J. REMONDE.

D. Remarques ſur la Théologie morale de l'Evêque de Grenoble. *4745.*

REMY FRANÇOIS de Paris.

D. L'Eſprit de Jeſus Chriſt. 6379.

Euſebe RENAUDOT.

D. Défenſe de la Perpetuité de la Foy. 7394.
Perpetuité de la Foy touchant l'Euchariſtie. *7875.*

Dorothée DE S. RENÉ.

D. Les Plaiſirs de la Vie ſpirituelle. 6340.

Theodorie DE S. RENÉ.

D2. Réordination des Anglois. 2053.

Herm. RENNECHERUS.

D2. Aurea ſalutis catena. 104.* *249.*

N. RENOUARD.

D. Doctrine de l'Antiquité. *7733.*

J. B. RENOULT.

D2. Antiquité de la Religion Proteſtante. 33.

Andr. RENTIUS.

D. Dux Peccatorum Ludov. Granat. 6233.

Stan. RESCIUS.

D. Miniſtromachia. *7556.*

Jo. Paulus RESENIUS.

D2. Pſalmus XXXVIII. explicatus. *431. C.*
Pſalmus CII. explicatus. *431. C.*

Sam. RETORFORT.

D2. Diſput. de divina Provid. *919. A. 2275.*
Examen Arminianiſmi. 2369.

Sim. RETTENBACHER.

D. Sermones in Feſta anni. 5362.
Sacrum Connubium. 6879.

Joan. REUCHLIN.

D2. Acta cum Jac. Hochſtraten. *675.* 2604.*

Andr. REUCHLINIUS.

D2. Notæ in lib. M. Smiglecii. *2514.* 2520.*
Parænefis ad Caſaubonum. *2520.* 2603.*

Ambr. REUDENIUS.

D2. Quæſtiones de Chriſto. 249.

Pierre REVERDY.

D. Manuel du Chreſtien. 6885.

Jac. REVIUS.

D2. Confeſſio Eccleſ. Belg. 888.

Chriſtoph. REUTERUS.

D2. Lib. de Fœderibus divinis. *666.*

Quirinus REUTERUS.

D2. Diſput. contra Miſſam. *286. 286.*
Poſit. de Votis Chriſtianorum. *286.* 1211.*
Diſput. de Eccleſia. *286.* 1022.*
Diſput. de Invocatione Dei. *286.* 918.*
Urſini Opera theologica. *697.*
Apol. de Conjugii libertate. *1687.*

Franc. Car. REYMAKERS.

D. Reſp. ad librum: *Methodus remitt. & retin. peccat. autore Huygens.* 4840.
Refut. Apologiæ Huygens. 4840.

Laur. REYNERUS.

D. Tractatus de Indulgentiis. 3949.

Arnold. REYNESSIUS.

D2. Judicium Caſuum Conſc. Schookii 1260.

DE LA REYNIE.

D. Ordon. pour la ſuppreſſion de pluſieurs Ouvrages. 1049.

Edward. REYNOLDS.

D. Sermones. *5637.*
D2. Remed. ad curandos animos. 1783.
Opera theologica. 1810.

Lor. REZZI.

D. La Vigna del Signore. *6107.*

Thom. RHADINUS.

D. Oratio in Lutherum. *7423. 7423.**
Oratio in Melanchthonem. *7429.* 7444.*

Balth. RHAW.

D2. Theologia Polemica. 250. 481.

Paul. Mich. RHEGENIUS.

D2. Diſc. circa Redemptionem per Chriſtum. 2490.

Urbanus RHEGIUS.

D2. Utrùm Magiſtratui liceat Hæreticos ſupplicio afficere. *625.*

Beatus RHENANUS.

D. P. Corteſii libri in Sententias. 111. 112.
Savonarolæ expoſitio in Pſalmos L. & LXX. *112. 5818.**

Alexander DE RHODES.

D. Catech. pro iis qui volunt baptizari. 5149.

Georgius DE RHODES.

D. Theologia ſcholaſtica. 321.

Neophytus RHODINUS, Cyprius.

D. Compendium Sacramentorum. 27.
Opus de Confeſſione. 31.* *5109.*
Reſponſio de Papa, &c. 35.
Homiliæ in Canticum B. Virginis. 45.

Nic. RHOSTIUS.

D2. Liber Abſolutorius. 340.

Pompée DE RIBEMONT.

D. Le Myſtere d'Infidelité. *7738.*

Bern. RIBERA.

D. Reſp. ad blaſphemias Buddæi. *7627.*

Guil. RIBIER.

D. Advis pour la paix de Conſcience. *4486.*

Joan. RIBITTUS.

D2. Diſputatio de Juda. *55. 345.**

Ant.

Ant. RICARDUS. *V.* Steph. DECHAMPS.

Petrus RICARDUS.

D. Confeſſionale. 4808.

Nic. RICCARDI.

D. Ragionamenti ſopra le Letanie di Noſtra Signora. 6136.

Barthol. RICCI.

D. Conſid. ſopra la Vita di N. S. 6399.

Olimpio RICCI.

D. Diſc. de Giubilei. 3964.

Jac. RICCIUS.

D2. Oratio de Triumpho Chriſti. 258.* 274. *A.*

Joan. RICCIUS.

D. Appar. ad Imaginationem J. Duns. 262.

Joſ. RICCIUS.

D. Fundamentum Theologiæ moralis. 4476.

Vinc. RICCIUS.

D. Compendium de Matrimonio. 4944.

L'Abbé RICHARD. *V.* GERBERON.

Jean RICHARD, Curé de Triel.

D. Rétractation de la Bulle *Unigenitus*. 2457.
L'Agneau Paſcal. 3941.
Pratiques de Pieté. 6328.
Regles de conduite pour les Curez. 6967. 6968.
Aphor. de Controverſe. 7337.
Sentimens d'Eraſme. 7339.

Jean RICHARD, Avocat.

D. Diſcours ſur le Jubilé. 3969.
Diſcours ſur les Evangiles des Dimanches. 5231.
Science de la Chaire. 5678.
Exhortations ſur la Sainteté. 5678.

René RICHARD.

D. Le choix d'un bon Directeur. 6977.

Rich. RICHARDSON.

D2. Teſtimonia in Decimas. 2561. 2590.*

RICHARDUS, *ſeu* RICOLDUS, Ord. Prædic.

D. Confutatio Legis Mahumetanæ. 7270 7271.

D. RICHARDUS.

D. Opus de emendat. Peccatorum. 5704.

Franc. RICHARDUS.

D. Clypeus Fidei Eccleſiæ Romanæ. 20.

Le Card. DE RICHELIEU. *V.* DU PLESSIS.

Louis RICHEOME.

D. Tableaux ſacrez. 5981.
Avis ſur l'Avertiſſ. de du Pleſſis. 7695. 7704.*
La Meſſe défenduë contre les Sacram. 7697.
Victoire de la Vérité. 7702.
L'Idolatrie huguenote. 7718.
Le Pantheon huguenot découvert. 7727.

P. RICHERIUS.

D2. Lib. contra Durandum. 1434.

DE RICHESOURCE. *V.* DE SOUDIER.

Alph. RICIUS.

D. Quæſtio: *De Patientia.* 4664.* 5097. 7395. 7395.*
Eruditiones chriſt. Relig. 5097.
Dialogus de Purgatorio. 5097.

M. RICOTIER.

D2. Tr. de l'Exiſtence de Dieu, par Clarke. 2394. *H.*

Nic. RIDLEUS.

D2. Aſſertio de Cœna Dominica. 2087.

Pietro RIDOLFI.

D. Prediche. 5599.

Dominicus RIERA.

D. Mare magnum Exemplorum SS. Rofarii. 5958.
Pſalterium Marianum. 5959.

RIFIORITO, Accad. della Cruſca.

D. Ammaeſtr. di Bartol. da S. Concordio. 4299.

Nic. RIGALTIUS.

D. Epiſtola de Euchariſtia. 4163.
Sententia ſuper Tertulliani dicto. 4163.
Exhortations chreſtiennes. 5408.

Ambr. RIGGE.

D2. Catechiſmus Puerorum. 2559.
Vindicatio Doctrinæ Quakerorum. 2561. 2588.*

Ambr. RIGHETTI.

D. Miracoli fatti da diverſi Santi. 6125.

Jo. Henr. RINGIERIUS.

D2. Conciones de Cœna Domini. 1299.

Franc. DE RIOJA.

D. Carta del titulo de la Cruz. 6273.

Barthol. DE LOS RIOS & ALARCON.

D. Tr. de verbis Chriſti in Cruce. 493.
Hierarchia Mariana. 3808.
Horizon Marianus. 3809.

Raph. RIPA.

D. Comm. in Summam D. Thomæ. 184.

Fulgentius RISBROCHIUS.

D. Henr. Noris Dogmatiſtes. 1352.

Joan. Matthæus DE RISPOLIS.

D. Tr. de libero Arbitrio. 585.

Georg. RITSCHELIUS.

D2. Diſſert. de Cerem. Eccleſiæ Anglicanæ. 2070.

Andr. RIVETUS.

D2. Epiſtola de Peſte & Fuga. 745.
Comm. in Pſalmos. 832.
Synopſis Theologiæ. 862.
Doctrina de Natura & Gratia. 972.
Reſp. ad ſynodum Alenconenſem. 972.
Apologia pro Maria Virgine. 1019.
Méditation ſur le pſeaume XCI. 1201.
Lettres. 1241.
Traité de Pieté. 1379.
La bonne vieilleſſe. 1403.
Ses dernieres heures. 1403.
Abregé des Controverſes. 1416.
Défenſe du Myſtere d'iniquité. 1452. *C.*
Remarques ſur le Myſtere d'iniquité. 1452. *D. E.*
Jeſuita vapulans. 1472.
Specimen critici facri. 1478.* C. 1192. 1193.
Catholicus Orthodoxus. 1480.
Défenſe ſur l'uſage des Viandes créées. 1531.
Picherelli Opuſcula theologica. 1690—1692.
Annot. in animadv. lib. *Veritas nudata.* 1949.
Oratio de bono Pacis. 2640. 2641. 2672.*
Decretum Synodi Carenton. 2647.
Réponſe à la Milletiere. 2684.

Guil. RIVETUS.

D2. Defenſio Libertatis eccleſiaſticæ. 1053.

RIVIERE.

D. Le Neſtorianiſme renaiſſant. 1100.
Nouveau progrès du Neſtorianiſme. 1101.

Joan. RIVIUS.

D2. Opera omnia. 77.
Lib. de titulo Crucis. 257.
Lib. de fæculi noſtri Infelicitate. 257. 300.*
Lib. de Abuſibus eccleſiaſt. 1046.
Lib. de Erroribus Pontificiorum. 1046. 1432. A.*

Nic. RIVIUS.

D2. Enarr. de Judice Controverſiarum. 475. 543.*

Henr. RIXNERUS.

D2. Liber de Communione primitivæ Eccleſiæ. 358.

Magiſtro ROBERTO. V. CARACHOLUS.

Franc. ROBERTS.

D2. Clavis Bibliorum. 1817.
Meduſſa Bibliorum. 1898.

ROBERTUS de Licio. V. Rob. CARACHOLUS.

Nic. ROBINE.

D. Exercices de l'Homme interieur. 6463.

Joan. ROBINSONUS.

D2. Apologia Browniſtarum. 47.

Joſ. ROCAFULL.

D. Praxis Theologiæ moralis. 4287.

Angelus ROCCHUS, ſeu ROCCHENSIS.

D. Ægid. Columna Quæſt. In Sententias. 78.
Aragonii Opus in Sententias. 89.
Samarini Sacerdotale. 3888. B. 383.

Joan. ROCH.

D. Guidonis ſumma de Hæreſibus. 4801. 7325.*

DE LA ROCHE.

D. Panégyriques des Saints. 5568.

DE ROCHECHOUART. V. DE SEVE.

DE ROCHEPIERRE.

D. Lettre au ſujet de l'Appel de M. le Cardinal de Noailles. 3338.

DU ROCHER DES CROIX.

D. La Religion chreſtienne expliquée dans le Symbole. 4786.

Pierre ROCQUES.

D2. Le Paſteur evangelique. 1348.

Paulus RODERUS.

D2. Biblia Sacræ Scripturæ. 584.

Guil. RODINGUS.

D2. Oratio contra ſcholas Jeſuitarum. 1434.* 1650.

Joh. Rod. RODOLPHUS.

D2. Exeg. de Antichriſto. 287.* 400.
Diſſert. de Scriptura Sacra. 299.* 400.
Diſſert. de temporibus Hebræorum. 400.
Iridis Theoria ſacra. 400.

Alph. RODRIGUEZ.

D. Pratique de la Perfection chreſtienne. 6314.
Exercitio di Perfett. chriſt. 6315.
Exercices de la Vertu. 6318. 6319.

Guil. ROE.

D2. Epilogus colloquii Spadani. 979. 2642.*

Herm. Alex. ROELL.

D2. Examen Poſitionum Huberi. 908.* 909.
Vindiciæ ejuſdem examinis. 909. 909.
Diſſertatio de generatione Filii ex Patre. 941.
Diſſertatio de Religione Rationali. 1209.

Petrus ROESTIUS.

D. Pſeudo-Jubilæum anni 1617. 7590.

Georg. ROFE.

D2. Demonſtratio Doni cœleſtis. 2569.

Joan. ROFFEN.

D. Def. aſſertionis regiæ contra Luth. 7428.

Euſ. ROGER.

D. Lettre ſur la Théologie morale des Jeſuites. 1655.

Rich. ROGERS.

D2. Directio ad felicitatem. 2228.

Thom. ROGERS.

D2. Tractatus de Artic. Religionis Anglicanæ. 1850.
Dial. de ritu flectendi Genua. 2061.

Philotheus ROGERUS.

D. Lib. de Contemptu Mundi. 5889.

Le Card. DE ROHAN.

D. Mandement ſur la Conſtitution. 2175.
Lettre ſur la Conſtitution. 2274. 2277.
Avis ſur le Mandement de M. de Noailles. 2736. 2742.

DE ROIGNAC.

D. La Milice chreſtienne. 5884.

DE LA ROLANDIERE.

D2. Lettre ſur l'Invocation des Saints. 1020.

J. ROMÆUS.

D. Sacellum B. Virginis. 6404.

N. ROMÆUS.

D. J. Calvini nova Effigies. 7763.

ROMAIN de Bonne Eſperance.

D. Erreurs du P. Saladin, &c. 1529.

Franç. ROMAIN. V. Louis MAIMBOURG.

DE SAINT ROMAIN.

D. La conduite de Meliton. 7008. A. 7014.

Humbertus DE ROMANIS.

D. Lib. Eruditionis Religioſorum. 5684. 7018.*

Paulus ROMANUS. V. Jean GUILLEBERT.

Paulus ROMANUS. V. LE BRETON, Soc. Jeſu.

Rumoldus ROMBOUTS.

D2. Conciones in Matthæum. 2504.

Mich. LA RONDE.

D. Pratique de l'Oraiſon de Foy. 6460.
Méditations pour les Octaves de S. Auguſtin, &c. 6761.

Simeo RONDOLINUS.

D. Summa Bonacina. 4330.

Gabr. DE ROQUETTE.

D. Catéchiſme. 5039.

Damianus ROSCIUS.

D. Libri tres de convinc. Hæreticis. 7305. 7306.

J. B. DE ROSEMOND.

D2. Remarques ſur les Actes de l'Aſſemblée du Clergé. 1601.
Principes ſur la Dépoſition des Rois. 2356.
Stillingfleet défenſe de la Religion. 2389.

Petrus Car. ROSETANUS.

D. Refutatio blaſphemiæ Farelliſtarum in Trinitate. 8076.

H. S. DU ROSIER.

D2. Confeſſion de Foy. *1022.* 2655.*

LA ROSIERE.

D. Conſer. avec deux Docteurs de Sorbonne. 7660.

Bernardinus ROSIGNOLIUS.

D. Libri de Actionibus Virtutis. 4556.

Julius ROSPIGLIOSUS, poſteà CLEMENS IX. Pont. Max.

D. Breve adverſùs librum: *N. Teſtam. de Mons.* 1703.

Placidus ROSSI.

D. Opinio de Jejunio. *4662.*

Georg. ROSTIUS.

D2. Anti-Crocius. *230.* 388.*

P. ROSTOK.

D2. Simplex Catechiſmi Doctrina. *425.*

Herib. ROSWEYDUS.

D. Libri de Imitatione Chriſti. 5748. 5749.
Imitation de Jeſus Chriſt. 5760.
De Fide Hæreticis ſervanda. 7400.
Anti Capellus. 7401.
Syllabus malæ Fidei Capellianæ. 7402.

Jac. ROTARIUS.

D2. Tr. de Euchariſtia. 1144.

Th. Franc. ROTARIUS.

D. Apparatus Theologiæ moralis. 4888.
Apparatus interrog. pro examine Clerici. 4934.

Spiritus ROTERUS.

D. Adverſùs Crucimaſtiges. 7640.

Philippus DE ROTINGO.

D. Conſut. Queſt. contra Montem Pietatis. 4520.

Hier. ROTTA SCHRECKENSTAIN.

D. Lib. de Principalitate Rom. Eccleſ. 3856.* *4151.*

M. L. ROUAULT.

D. Les quatre Fins de l'Homme. 3760. *B.* 6847.
Traité du Purgatoire. 3770. *A.*

Jo. Guil. ROVESTRUNCK.

D2. Diſc. de ſtatu Rerum public. 1050.* *1356.*

Louis DE ROUGEMONT.

D. Traité de la Virginité. 4657.

Conſtance ROUNAT.

D. Sermons pour l'Octave des Morts. 5448.
Sermons pour l'Octave de l'Aſſomption. 5454.

Franc. ROUS.

D2. Interiora Regni Dei. 1867.

ROUSSE.

D. Sommaire de la Harangue des Curez. 1596.

Jean ROUSSEAU, Poëte.

D. Ode ſur la Deſtruction de Port Royal. *2124.*

J. ROUSSEAU.

D. Tr. de la divine Providence. 4359.

Adr. ROUSSEL.

D. Oculus Verbi incarnati. 450.

Fr. DE ROUVIERE.

D. Oratio. 2026.

LE ROUX.

D. Lettre contenant ſa Rétractation. 2492. *A.*

D. Réponſe à la Lettre de M. de Montpellier. 2628.

Franç. LE ROUX.

D. Traitez ſpirituels de S. Bonaventure. 7043.

Eſt. ROUXELIN.

D. Traité de la Divinité de Jeſus Chriſt. 444.
Principes d'une Conduite ſainte. 4361. 6909.

Fr. Ch. LE ROY.

D. Le Roy des Enfans du Catéchiſme. 5075.

Guil. LE ROY.

D. Lettre touchant la Doctrine de Saint Auguſtin. 626.
Lettre ſur la Conference de deux Moliniſtes. *664.*
Lettre ſur la Perſecution de Port Royal. 937.
Diſcours ſur la Doctrine de la Grace. 1372.
Lettre ſur la Conduite des Janſeniſtes. 1713.
Lettre ſur la Conſtance pour la Vérité. *1724.*
Lettre au P. Adam. 1753.
Culte des Saints par J. de Neercaſſel. 3980.
Inſtructions chreſtiennes. 4303.

Leonardus VAN ROY.

D. Theologia moralis. 4375.
Praxis Fori Pœnitentialis. 4879.

Joan. ROYARDUS.

D. Homiliæ in Evang. Dominic. 5185.

Guy DE ROYE.

D. Doctrinal de la Foy catholique. 3898.* *7128.*

M.lle DE ROYERE.

D. Six Lettres. 8002.

Jo. Bapt. ROZELLUS.

D. Conſillum pro Monte Pietatis. *4520.*

Mart. RUARUS.

D2. Catecheſis Eccleſ. Polon. *2501.* 2503. 2503.*

Hippol. DE RUBEIS.

D. Confeſſionale Savonarolæ. 4799.

Leon. RUBENUS.

D. Divinitas & Humanitas J. C. 457.
Lib. de falſis Prophetis. 3773.

Joan. Bapt. RUBEUS.

D. Doctrinale Thomæ Waldenſis. 7290.

Petrus RUBILLARTIUS.

D. Symbolum Apoſtolorum. 5028.* *5098.*

Guil. DE RUBIONE.

D. Diſputata in libr. Sententiarum. 93.

Kilianus RUDRAUFFIUS.

D2. Diſſert. de potentia & ſcientia Dei. *116.* 245.*
Philoſophia theologica. 129.

Ch. DE LA RUE.

D. Sermons ſur les Evangiles de Careſme. 5539.

DU RUEL.

D. Lettre ſur ſon Exil. 2483.

Joh. Lud. RUELIUS.

D2. Concilia illuſtrata. 310.

R. DE LA RUELLE. *V.* Theod. MAIMBOURG.

Den. RUFIN.

D. Réflexions ſur la Conſtitution. 2075.

Hyac. DE RUGGERIIS.

D. Summula Theologiæ D. Thomæ. 163.

Joan. RUISBROICUS, *ſeu* RUSBROCHIUS.

D. Libelli duo aſcetici. 5720.
Opera omnia. 5721. 5722.

Martin RUIZ de Meſa.

D. Vida y Obras de Juan de Avila. 6208.

Didacus RUIZ de Montoya.

D. Comm. in Summam D. Thomæ. 200. 201.

Marcus RULLUS.

D2. Roſarium ſcholæ Trocedorffii. 144.

Lud. RUNETIUS.

D. Fons aquæ ſalientis. 7732. 7760.*
Torus immaculatus. 7732. 7762.*

Joan. RUPERTUS.

D2. Sermo in Conſecr. Templi Saxo-Lavenburgici. 366. 431. D.*

Ant. RUSCA.

D. Lib. de Inferno. 3772. 6190.

Joh. RUSHWORTH.

D2. Dialogi de Religione. 2125.

Alfonſo RUSPAGIARI.

D. Eſſercitio del buon Chriſtiano. 6592. A.* 6777.

Jean DE LA RUSSALIERE.

D. Avis ſpirituels. 6036.

Ant. RUTEUS.

D. Lib. de Sacrificio Miſſæ. 4189.* 4706.

Erneſt RUTH D'ANS.

D. Requeſte à M. de Bedmar. 1244.
Lettre ſur la Converſion du ſieur Loëſs. 1637. A.

Theoph. RUTEA.

D. Sol Marianus triplex. 6413.

Franc. DE RUVERE, *poſteà* SIXTUS IV. P. M.

D. Tractatus de Sanguine Chriſti. 482. 483.

Corn. A RYNTHELEN.

D. Juriſta Romano-Catholicus. 7750.

Leon. RYSSENIUS.

D2. Summa Theologiæ. 878.
Synopſis Theologiæ Remonſtrantium. 1005.
Veritas de uſu Alcæ. 1652.

S

S. A. R.

D. Devoirs rendus à la ſainte Creiche. 6378.

S. C.

D2. Inſtitutio puerilis. 2560.

S. E. R. T. *Voyés* Phil. LABBE.

S. G. S.

D2. Traité du Sacrifice de Jeſus Chriſt. 1137.

S. H. S. G.

D2. Beſtia Apocalyptica ſepticeps. 549.

S. P.

D2. Religio vindic. à calumniis atheiſmi. 920.

S. W. D. E. T.

D2. Sermon. 1343.

Eman. SA.

D. Aphoriſmi Confeſſariorum. 4819.

Luis DE SAA.

D. Sermam. 5632.

SABATIER.

D. Lettre ſur la maladie de M. de Mirepoix. 2586.

M.rs DE SABLÉ.

D. Maximes. 6633.

Ant. SABRÉ.

D2. Lettre au ſieur Labadie. 1291.

Franc. SACCHINUS.

D. Lib. de Ratione libros legendi. 4458.

Siegfridus SACCUS.

D2. Oratio ſun. Ulneri. 240.

Leo SACHERUS.

D. Libri duo Chriſtianiſmi compendii. 4266.

Gabr. DE SACONAY.

D. Præf. ad Aſſertionem ſeptem Sacram. 7437.

Chriſtoph. A SACROBOSCO.

D. Def. Decr. Trid. de Autor. Vulg. Edit. 7570.

Ant. SADEELE.

D2. Analyſis de Eccleſia Chriſti. 1045.* 1136. 1437.
Locus de Sacerdotio Chriſti. 1136.
Aſſertio de Chriſti Eccleſia. 1136.
Reſp. ad Prof. Fidei Mon. Burdeg. 1437.
Refut. libri Cl. de Saintes. 1437. 1437.*

Jac. SADOLETUS.

D2. Epiſtola ad Genevenſes. 706.
Epiſtolæ de diſſidiis Religionis. 706. 1411.*

Joſ. SAENZ DE AGUIRRE.

D. S. Anſelmi Theologia. 333.

DE SAINT-AMANT. *V.* AMANT.

Claud. DE SAINTES.

D. Ad Edicta veterum Principum de Licentia Sectarum. 7641.
Conference avec deux Calviniſtes. 7660.
Repet. de Rebus Euchar. controverſis. 7671.

Joan. SALABERT.

D. Diſſert. de Libert. & Eccleſia. 1449.

Franc. SALAFIA de Syracuſis.

D. Summa Diſquiſ. mor. V. Candidi 4737. 4738.

Franç. DE SALAZAR.

D. La Converſion d'un Pécheur. 6924.

Gebhardus SALEMANN.

D2. Jehovah transfoſſus. 150. 264.*

S. François DE SALES.

D. Sermon du jour de l'Aſſomption. 5378.
Œuvres. 5984.
Epiſtres ſpirituelles. 5985.
Lettres. 5986.
Introd. à la Vie dévote. 5987—5990. 5994.
La même en Eſpagnol. 5994. A.
Tr. de l'Amour de Dieu. 5992. 5992. A. 5992. B.
Entretiens ſpirituels. 5993.

Franc. SALESIUS GAILLER.

D. Benedicti XII. Sermones in Exod. 5373. B.

Franç. Ch. DE SALETTES.

D. Mand. ſur la condamnation du livre des *Maximes des Saints*. 6520. Q.

Jac. SALIER.

D. Hiſtoria de ſpeciebus Euchariſt. 4175.

Franç. DE SALIGNAC DE LA MOTHE-FENELON.

D. Ordon. ſur le Cas de Conſcience. 1163. 1165. 1166. 1167.
Mandemens. 5049.
Œuvres ſpirituelles. 6064. 6064. *A.*
Lettre au Pape. *6486.* 6506.* 6518.* *6519.*
Inſtruction ſur l'*Explication des Maximes des Saints. 6486.* 6496.*
La même en Latin. 6497.
Lettre ſur le Quiétiſme. *6486.*
Réponſe aux Difficultez de M. de Chartres. *6486.* 6501.*
Explic. des Maximes des Saints. 6491. 6491. *A.*
Placita Sanctorum. 6492.
Quatre Lettres à l'Archevêque de Paris. 6495.
Reſponſio ad Epiſt. Archiep. Pariſ. *6495.*
Trois Lettres en réponſe à M. de Meaux. 6498.
Lettre au même ſur l'Oraiſon paſſive. *6498.*
Lettre au même ſur la Charité. *6498.* 6506.*
Réponſe à l'Ecrit: *Quæſtiuncula. 6498.* 6506.*
Lettre à M. de Meaux ſur le Traité: *Scholaſtici in tuto. 6498.* 6506.*
Lettre au même ſur le Traité: *Myſtici in tuto. 6498.* 6504.*
Lettre ſur l'Ouvrage: *Préjugez. 6498.* 6511.*
Deux Lettres ſur XII. Propoſ. cenſurées. *6498.*
Cinq Lettres ſur les Max. des Saints. 6499.
Rép. à la déclaration des Evêques. 6500.* *6503.*
Deux Lettres en réponſe à M. de Chartres. *6502.* 6509.*
Deux Lettres en réponſe à la Lettre d'un Théologien. *6502.*
Rép. à la Relation du Quiétiſme. 6507.
Rép. aux Remarques de M. de Meaux. *6507.*
Les principales Propoſitions du livre des Maximes des Saints. 6510. 6511.
Traité du Miniſtere des Paſteurs. 6969.
Traité de l'éducation des Filles. 7026.
Lettres ſur la Religion. 7185.
Démonſtration de l'Exiſtence de Dieu. 7258. *B.* 7258. *C.*

D2. Réfutation de Spinoſa. 2791.

Lud. DE SALIGNY.

D. Bourdaloue Conciones per Adventum. 5372. *A.*

Baptiſta DE SALIS, *ſeu* SALVIS.

D. Summa Caſuum. 4698.

Andr. SALL.

D2. Votum pro Pace chriſtiana. 2354.

Claud. SALMASIUS.

D2. Epiſt. de libro Grotii poſthumo. 816.
Diſſert. de Epiſcopis & Preſbyter. 1093.
Liber de Tranſubſtantiatione. 1155.

Amedeus SALVYUS.

D. Diſc. de Concept. M. Virg. 3807.

Franc. SAMARINUS.

D. Sacerdotale. 3888.* B. *383.*

Rich. SAMBLE.

D2. Admon. ad Orbem. 2583.* *2588.*
Teſtimon. de ſimplic. in Chriſto. 2583.* *2588.*
Spicilegium poſt meſſem. 2583.* *2588.*

Herm. SAMSONIUS.

D2. Anti-Jeſuita primus. 522. *A.** *1451.*

SAMUEL, Judæus.

D. Tract. contra Judæos. 7263. 7265. *A.* 7269.

Franc. Maria SAMUELLUS.

D. Praxis in eccleſiaſticis Sepulturis. 3944.

Nic. SANADON.

D. Prieres & inſtruct. chreſtiennes. 6604. 6605.

Didacus SANCHEZ DEL AQUILA.

D. Opus de Communione pro Mortuis, &c. 4167.

Joan. SANCHEZ.

D. Diſput. de Sacramentis. 4903. *A.*

Thom. SANCHEZ.

D. Opuſcula moralia. 4407.
Opus in Decalogum. 4438.
Diſput. de Matrimonio. 4938. 4941. 4942.
Doctrina de Matrimonio. 4947.

Ant. SANCTARELLUS.

D. Tractato del Jubileo. 3961.
Tractatus de Hæreſi. 7302.

Maximil. SANDÆUS.

D. Artifex evangelicus. 5658.
Aviarium Marianum. 6439.
Maria Flos myſticus. 6440.
Theologia Medica. 6866.
Grammaticus prophanus. 7595.
Caſtigatio prodigæ Jeſuit. liberalitatis. 7754.

Wilh. SANDÆUS.

D. Refut. Accuſatoris anonymi. 1674.

Rob. SANDERSONUS.

D2. Judicium Univerſ. Oxon. 2021.* *2138.*
Prælectiones de obligat. Conſc. 2137. 2138.
Novem Caſus Conſcientiæ. 2139.
Prælectiones de obligatione Juramenti. 2154.
Sermones. 2221.

Ant. SANDERUS.

D. Opuſcula minora. 5344.
Diſſertationes Bibliicæ. 7365.

Nic. SANDERUS.

D. Lib. de Monarchia Eccleſiæ. 3859. 3860.
Lib. de adoratione Imaginum. 3988.
Orationes de Tranſubſtl. 4157.
Explic. ſacrificii Miſſæ. 4196.
Libri ſex de Juſtificatione. 7546.
Sedes Apoſtolica. 8020.

Felinus SANDEUS.

D. Monarchia, ſeu de Conciliis. *5817.*

Chriſt. Chriſtoph. SANDIUS.

D2. Interpretationes Evangeliorum. 2461.
Bibliotheca Antitrinitariorum. 2464. *A.*
Problema de Spiritu Sancto. 2485.
Tr. de Origine animæ. 2496.

Hug. SANFORDUS.

D2. Lib. de deſcenſu J. C. ad Inferos. 1891.

Gio. Batt. SANGIURE.

D. Erario della Vita chriſtiana. 6047.

Lep. Philalethes SANNION.

D2. Academicus Somnians. *1502.*

Hadr. SARAVIA.

D2. Lib. de Imperandi Autoritate. 1962.
Tractatus theologici. 2401.

Eraſmus SARCERIUS.

D2. Conſenſus Eccleſiæ & SS. Patrum. 78.
Paſtorale. *81.* 313.*
Lib. de vanitate Theologiæ ſcholaſt. 170.* *1124.*
Dial. de veteribus Synodis. 220. 306.*
Dictionarium ſcholaſticæ Doctrinæ. 645.

Guil. SARCERIUS.

D2. Eraſmi Sarcerii Paſtorale. *81.* 313.*

SARNANUS, Card. *V.* BUCCAFOCUS.

Dominicus SARPETRUS.

D. Append. ad Acta de Ritibus Sinenſ. 4011.

Iſaac SARRAU.

D2. Priere ſur le Jeune. *999.* 1395.*
Grace pour Sion, Sermon. 1318.* *1322.*
Sermons. 1322. *A.** *2665.*

Gaſp. SASGERUS.

D. Tractatus de Sanctorum ſuffragiis. 3837.* *4188.*
Tractatus de Miſſa. 4188. *7445.*
Tractatus de Libertate evangelica. *4188.* 7419. *7445.*
Declaratio de Matrimonio. *7419.* 7441.*
Replica contra periculoſa ſcripta. 7445.
Eccleſiaſt. Sacrament. aſſertio. *7445.* 7454.*

Ant. SASSOLINI.

D. Illuminata Conſcientia. 4133.

Joh. SAUBERTUS.

D2. Prodromus Philologiæ ſacræ. 116.
Palæſtra theologico-philoſophica. 117.

Joh. SAUBERTUS, filius.

D2. J. Sauberti Prodromus Philologiæ ſacræ. 116.

Louis SAVIGNAC.

D. Panégyriques des Saints. 5476.

Henr. SAVILIUS.

D. Th. Bradwardinus de Cauſa Dei. 557.

Jean Paul DE SAUL.

D. Entretiens avec Jeſus Chriſt. 6387.

Alexius SAULIUS.

D. Confeſſionale Savonarolæ. 4800.

Jean Olivier DU SAULT.

D. Lettre apologetique & Traitez de controv. *7810.* 7840.*

Nic. DU SAULT.

D. Caracteres du Vice & de la Vertu. 4561.
Traité de la Confiance en Dieu. 4588.

Hieron. SAVONAROLA.

D. Opera. 112.
Triumphus Crucis. *112.* 5681. 5812—5815.*
Idem Italicè. *5529.* 5828.* 5829.
Expoſitio in Pſalmos L. & LXX. *112.* 5818.*
Introductorium Confeſſ. 3904. *4797.** *5819.*
Eruditorium Confeſſorum. 4798.
Expoſitio Orationis Dominicæ. *4798. 5816.* 5819.* 5819—5822.
Eadem Italicè. *4549.* 5830.*
Eadem Hiſpanicè. 5832.
Expoſitio in Pſalmos: *Miſerere, &c. 4798. 5818.*
Eadem Italicè. *5818.* 5829.* 5830.*
Confeſſionale. 4799. 4800.
Sermones in Epiſt. S. Joannis. 5292.
Predicheſopra la Quareſima. 5579. 5582.
Lib. della Fede chriſtiana. *5579.*
Predichene' giorni delle Feſte. 5580. 5581.
Predica nella Quareſima. *5580.*
Dialogus de veritate prophetica. *5580.* 5815.*
Predicheſopra l'Eſodo. 5583.
Predicheper tutto l'anno. 5584.
Predicheſopra Ecclieſ. 5585.
Predicheſopra li Salmi. 5586.
Predicheſopra aliquanti Salmi. 5587.
Predica dello Amore divino. 5588.
Predicheſopra Amos. 5589.
Predicheſopra Job. 5590.
Serm. nella prima Epiſtola di S. Giov. 5592.
Revelatio de Tribun. noſtrorum temporum. 5811.
Solatium Itineris mei. 5816. 5817. *5821.*
Expoſ. in Pſalmos: *Qui Regis Iſrael, &c.* 5818. 5818.* *5821.*

D. Eadem Italicè. *5818.*
Opera contra l'Aſtrologia. *5818.*
Lib. de ſimplicitate Vitæ. *5821.* 5822. 5822.*
Le même en François. 5826. 5827.
Epiſtolæ aſceticæ. 5823.
Méditations ſur le *Pater, &c.* 5828.
Trattati devotiſſimi. 5830.
Trattato della Revelatione della Reform. 5831.

Elie SAURIN.

D2. Réflexions ſur les Droits de la Conſcience. 1226.
Traité de l'Amour du Prochain. 1235.
Défenſe ſur le Principe de la Foy. 1249.
Traité de l'Amour de Dieu. 1373.
Examen de la Théologie de Jurieu. 2754.

Jacq. SAURIN.

D2. Sermons divers. 1344.

André DU SAUSSAY.

D. Divina Doxologia. 6595.
Hiſtoire du Combat euchariſtique. 7743.
Nullité de la Religion Prétenduë Réformée. 7791.

Jehan SAUVAGE.

D. L'Echelle d'Amour divine. *5974.* 6350.*

J. SAUVAGE.

D2. Sermon. 1307.* *1531.*

L. DE SAUX.

D. Victoire des Véritez catholiques. 7867.

Bartolus DE SAXOFERRATO.

D. Tractatus Judiciorum. *5835.*

Greg. SAYRUS.

D. Opus de Sacramentis. 4108.
Compend. Clavis regiæ. 4284.
Opera theologica. 4406.
Flores Deciſionum. 4718. *4721.*
Theſes Caſuum Conſcientiæ. 4721.

Henr. SCAILLE.

D. Obligatio admin. Sacram. tempore Peſtis. 4788.

Andr. SCALIMOLUS de Caſtellana.

D. Miſſionarius Apoſt. inſtr. 7616.

Bern. SCARDEONIUS.

D. Libri ſeptem de Caſtitate. 4651.

Hier. SCARPARIUS.

D. H. Goëthals Summa Theologica. 293.
Pertractatio Spiritus Sancti. 499.

Joan. SCARPIUS.

D2. Curſus theologicus. 864.

Marco SCARSELLA.

D. Giardino di Sommiſti. 4709.

Mich. SCHAEFERUS.

D2. Iſagoge Compend. theolog. 180. *180.* 180.*

Jac. SCHÆPPERUS.

D. Signif. Cæremon. eccleſiaſt. 4803.
Catechiſmus. *5114.*

Melch. SCHAFFERUS.

D2. Tr. de Reſurr. Chriſti. *2476.* 2479.

D. Jacob SCHANDOZ.

D. Réponſe aux Médiſances contre Aubery. *7682.*

Joh. SCHARFIUS.

D2. Reſponſio ad Scriptum Calixti, *158.* 246.*
Prædia theologica. 187.
Triga Quæſtionum theolog. *213.* 652.*

D2. Disputatio de Gratia Redemptionis. *213. 269. A.**

Joh. SCHARPIUS.

D2. Tractatus de Hominis statu. *1449.*

Thom. SCHATTENBERGIUS.

D2. Historia Serpentis æneæ. *431. C.*

Jean Jacq. SCHEFFMACHES.

D. Lettres sur la Conversion des Protestans. *7629.*

Jac. SCHEGKIUS.

D2. Admonitio de Cœna Domini. *349.* 1130.*
Admonitio de Comm. suis in Topica Aristotelis. *349.* 1130.*
Libri duo contra Anti-Trinitarios. *614.*
Responsio de Naturis Christi. *614.*

Christoph. SCHEIBLERUS.

D. Controversiæ de Matrimonio Ecclesiast. *7591.*

Balth. SCHEIDIUS.

D2. Disput. super Psalterium Hebr. *152.*
Annus Jubilæus Hebr. *152. 544.**

Sam. SCHELGUIGIUS.

D2. Theses de Justificatione. *56. 403.**
Exercitatio de Concilio Hierosolymitano. *309.*
Synopsis Controversiarum. *629.*
Supplem. synopf. Controversiarum. *633.*

Adamus SCHERZERUS.

D2. Præf. Tabularum libri Symbol. Schuleri. *238.*
Bibliotheca Pontificia. *604.*

Gisbertus SCHEVICHAVIUS.

D. Libri duodecim de Trinitate. *434.*

Lud. DE SCHILDERE.

D. Tractatus de Conscientia formanda. *4481.*

Andr. SCHIOPPIUS. *V.* Fr. GARASSUS.

Jonas SCHLICHTINGIUS.

D2. Quæstio de Regno Dei. *2453. 2457.* 2525.*
Commentarius in Epist. ad Hebræos. *2456.*
Commentarius in Epist. ad Galatas. *2457.* 2457.*
Notæ in Concionem super Joannem. *2457. A.*
Notæ in Grotii votum pro Pace. *2458.*
Opera. *2464.*
Confessio Fidei christianæ. *2468.*
Epistola apologetica. *2469.*
Declaratio de Divinitate Christi. *2481.*
Catechesis Eccles. Polon. *2501. 2503. 2503.**
Quæstiones de Religione. *2525.*
Disputatio de Trinitate. *2526.*

Joh. SCHMIDT.

D2. Diarthrosis Symboli Apost. *213.*
Hidragiologia ex Patribus. *213.*

Joan. Andr. SCHMIDT.

D2. Medit. de studiosi Theologi Vita. *177.* 205.*
Theologia naturalis. *205.*
Brev. Theologiæ polemicæ. *483.*

Sebast. SCHMIDT.

D2. M. Lutheri liber de servo Arbitrio. *71.*
Tr. de Imagine Dei in Homine. *269. A.* 700.*
Tr. de Circumcisione. *320.*
Exerc. de Causis Justitiæ. *341.* 471.*
Tr. de Pascha te. *359.*
Dissert. de Fide Matris Evæ. *700.*

Joan. Ern. SCHMIEDEN.

D. Liber de Jubilæo. *3963.*

Justus Christ. SCHOMERUS.

D2. Theologia moralis. *381.*
Disput. de Collegiatismo. *404.*

D2. Collegium Anti-Socinianum. *623.*
Assertio de Spiritu Sancto. *2486.*

Ægid. SCHONDONCHUS.

D. Sica tragica Comiti Mauritio intentata. *7688.*

Joh. SCHONOWERUS.

D2. Jos. Medi Prophetia apostolica. *1782.*

Mart. SCHOOCKIUS.

D2. Casus Conscientiæ varii. *1259.*
Causa Papatus. *1474.*
Tr. de Præcisitate vera. *1701.*
Sophistica Zwickero-Sociniana. *2482.*

Christoph. SCHORRER.

D. Theologia ascetica. *5926.*

Christ. SCHOTANUS.

D2. Tetralogia. *1703.*
Diatribe de Authoritate Versionis Græcæ. *1703.*

Meinard SCHOTANUS.

D2. Systema Concionum. *1281.*

Andr. SCHOTTUS.

D. Libri duo de Bono silentii. *4622.*
Scholia in lib. de Contemptu Mundi Rogerii. *5889.*

Joh. Conr. SCHRAGMULLERUS.

D2. Anti-Kircherus. *541.**

Timotheus SCHRANGER.

D. Sacri Eloquii subsidium. *5370.*

Car. SCHRENCKH.

D. Tr. in Summam D. Thomæ de Gratia. *233.*
Tr. in Sum. D. Thomæ de Just. & Jure. *234.*

Joh. SCHRODERUS.

D2. Thronus Regalis Christi. *259.*

Sam. SCHROEERUS.

D2. Dissert. de Sanctific. seminis Mariæ. *1932.*

Joh. SCHULERUS.

D2. Tabulæ librorum Symbol. August. Confess. *238.*

Jac. SCHULTES ELBING.

D. Tr. de Fide Hæreticis servanda. *4456.*

Corn. SCHULTINGIUS.

D. Bibliotheca catholica. *7706.*
Hierarchica Anarchia. *7709.*
Refutatio Theologiæ Calvinianæ. *7712.*

Josias SCHUTE.

D2. Sermones. *2200.*

Nic. SCHUTEN.

D. Carolus Magnus explicatus. *7621.*

Guil. Ign. SCHUTZ.

D2. Manuale pacificum. *111. 470.**

Christoph. Lud. SCHWARTZENAW.

D2. Cursus theologicus. *211.*

Casp. SCHWENCKFELDIUS.

D2. Pars prima Orthodoxorum Scriptorum. *86.*

Joh. Dav. SCHWERDTNERUS.

D2. Epitome Controvers. theolog. *480.*

Herm. SCHYN.

D2. Historia Mennonitarum, seu Anabaptist. *2547.*

Victorius SCIALAC.

D. Doctrina christ. Bellarmini. *5098. 5099.* 5100. 5103.*

Gasp. SCIOPPIUS.

D. Comm. de Indulgentiis. 7564.
Annot. in Bullam indictionis Jubilei. 7564.
Epist. de sua ad Orthod. migratione. 7570. 7689. 7689.*
Relatio de Corpore Christi. 7579. 7580.*
Remedium adversùs Hæreses. 7581.
Disputatio pro Sanctorum Cultu. 7581.
Syntagma de Cultu Adorationis. 7586.
Astrologia ecclesiastica. 7604.
Collyrium Regium. 8035.

SCOT.

D2. Traité de la Vie chrestienne. 2267.

Mich. SCOTUS.

D. Phisonomia. 7470.

Car. SCRIBANUS.

D. Amor divinus. 6343.
Philosophus christianus. 6863.
Adolescens prodigus. 6865.

Matthæus SCRIVENERUS.

D2. Apologia Eccles. Anglic. 42.* C. 8.
Introd. in Relig. christ. Anglic. Eccles. 1842.

Abrah. SCULTETUS.

D2. Oratio de Vita Laur. Ludovici. 463.
Meletemata Psalmica. 821.
Observ. in Epist. ad Timoth. 823.
Conciones in Epist. ad Rom. 824.
Medulla theologiæ Patrum. 854.* 1186.
Tract. de Precatione. 1205. 1356.*
Axiomata concionandi. 1279.* 1685. 1968.
Idea Concionum Dominic. 1286.
L. Ludovici Ecclesia vetus & nova. 1409.

Dan. Severinus SCULTETUS.

D2. Animadv. ad Unionem Eccles. 2719.

Dav. SCULTETUS.

D2. Sched. de Doctoratu theol. 178.
Innoc. Theolog. Hamburg. 570.* 612.

Lorenzo SCUPOLI.

D. Combattimento spirituale. 6130.
Le même en François. 6130–6133.

SEBASTIANUS, Fanensis.

D. Th. ab Argentina Comm. in librum Sentent. 99.

SEBASTIEN de Senlis.

D. Le Flambeau du Juste. 6309.

Alex. SEBILLE.

D. Interpres Thomisticus SS. Patrum. 1447.

Raym. SEBUNDIUS, *seu* DE SABUNDE, *aliàs* SEBEIDE.

D. Liber Creaturarum. 278. 279.
Theologia naturalis. 279. 502. 503.
Théologie naturelle. 280. 504.
Dialogus de natura Hominis. 521. 522.

Franciscus A SECLI.

D. Opusc. Francisci de Paula. 5840. 5841.

Henr. SEDULIUS.

D. Præscriptiones adversùs Hæreses. 7307.

Alessio SEGALA.

D. Arte per honorar la Vergine. 6429.

Paolo SEGNERI.

D. Il Confessore istruito. 4835.
L'Instruction du Confesseur. 4862.
Panegyrici sacri. 5368.
Opere parenetiche e spirituale. 6185.
Opere. 6186.
Il Christiano istruito. 6189.
Le même en François. 6191.
L'Incredulo senza scusa. 6188.
Il Parroco istruito. 6189.
Brevis Vitæ Historia. 6190.
Expositio Cantici *Magnificat*. 6190.
La véritable Sagesse. 6192.
Connoissance de soi-même. 6193.
Concordia Quietis & Laboris in Oratione. 6444.
Expositio in Psalmum *Miserere*. 6445.
La même en Italien. 6478. 6479.
La Manna dell' anima. 6474.
Le Quiétiste. 6484.
Méditations sur les Passages choisis de l'Ecriture. 6762.
Pratique des Devoirs des Curez. 6974.

Guil. SEGUIER.

D. Def. Fratrum Mendicantium. 7031.

Jean Charles DE SEGUR.

D. Mandement sur son Appel. 2790.

SEGUY.

D. Panégyriques des Saints. 5576. *A.*

Gasp. DE SEIXAS.

D. Corona Imperial. 6277.

Nic. SELNECCERUS.

D2. Exegesis Symbolorum. 212.
Quæstio de Christi Ascensione. 258.
Lib. de Cœna Domini. 345.* 1134.
Relatio de Præsentia Christi in Cœna. 347.* 348.
Resp. Admonitioni Theol. Anhalt. 349.* 1130.

Zacharias LA SELVE.

D. Conciones totius anni. 5363.

Joh. SEMANUS. *V.* Jac. MASENIUS.

Jean Laur. SEMELIER.

D. Conferences sur le Mariage. 4964.
Conferences sur l'Usure. 4965.

SENAULT.

D. Lettre à M. de Bescherand. 3173.

Jean SENAULT.

D. Œuvres choisies. 1360.

Jean Fr. SENAULT, Oncle du précédent.

D. L'Homme chrestien. 1360.

Andr. SENNERTUS.

D. Scrutinium Religionum. 7201.* D2. 657.
D2. Symbolum Apollolicum. 213.* 341.
Christianus non Christianus. 213.*
Exercitatio de Novissimorum omnium Novissimis. 277.* 657.
Exercitatio de Articulis Fidei. 411.* 657.
Exercit. theolog. 657.

Ladisl. SENNYEUS.

D. Examen Ordinandorum. 4935.

Claud. SEQUARDUS.

D. Theonomagium. 408.

Claud. SEQUENOT.

D. Conduite d'Oraison. 6448. 6449.

SERAFINO da Borgogna.

D. Il Giorno mistico. 6169.

SERAPHIN, Capuc.

D. Homelies sur les Evangiles des Dimanches. 5210.
Homelies sur les Evangiles des Mysteres. 5210. *A.* 5211.

Nic.

Nic. SERARIUS.

D. Litaneutici. 3997.
Opuſcula theolog. hiſtor. didact. 4219.
Quæſtiones de Matrimonio. 4939.
Libri duo contra Puceii Errores. 7557.
Luthero-Turcicæ Orationes. 7571.
Apologiæ pro Luthero Alogia. 7571. 7573.*
Lutherus Theos dotos. 7571. 7573.*

Petrus SERARIUS.

D 2. Reſp. de Controv. Judæorum. 841. 962.*

Jacq. SERCES.

D 2. Traitez ſur les Miracles. 1897.

SERGÉ.

D. Dogmes orthodoxes. 4370.
Canons des Conciles. 6799. B.

Joan. SERGEANTIUS.

D. Methodus inven. Fidei chriſt. 7156.
Vindiciæ. 8066.

Girol. SERIPANDO.

D. Prediche. 5600.

Joan. SERRANUS.

D. De Fide catholica. 7148.
D 2. Défenſe de la Vérité catholique. 1518.

Ant. SERRE.

D. L'Autorité de S. Auguſtin ſur la Grace. 1456.
Le vray & le faux Proteſtant. 7624. 7979.*
Chap. IX. de l'Epitre aux Romains. 7976.
Table des Paſſages choiſis. 7977.

Hyac. SERRONI.

D. Entret. de l'Ame avec Dieu ſur les VII. Pſeaumes. 6654.
Entret. de l'Ame avec Dieu ſur les CL. Pſeaumes. 6655.

Jac. Hyac. SERRY.

D. Melch. Cani Opera. 49. C.
Hiſt. Congreg. *de Auxiliis*. 542. 545. 550.
Hiſtoire des Congregations *de Auxiliis*. 551.
Le Correcteur corrigé. 553.
D. Auguſtinus Doctor Gratiæ. 1354.
Schola Thomiſtica vindicata. 1392.
Conſut. Epiſt. Gabr. Daniel. 1393.

SERVATIUS, Abbas.

D. Meditationes. 7023. A.

Mich. SERVETUS, *aliàs* REVES.

D 2. Libri VII. de Trinitate. 2437. 2438.
Dialogi de Trinitate. 2439.

Louis SERVIN.

D. Plaidoyé pour l'inſtruct. en la Religion chreſtienne. 7595.* 7732.

SETHO-WARDUS.

D 2. Sermones. 2211.

Guy DE SEVE DE ROCHECHOUART.

D. Epiſtola contra librum: *Nodus Prædeſt.* 1479.
Cenſure de certaines Propoſ. ſur la morale. 1534.
Cenſure du Confeſſeur charitable. 1530.
Cenſ. de Theologia J. Tabernæ. 1675.
Mandement au ſujet des Ecoles. 2087.
Lettres paſt. touchant la Pénitence. 4844. 4876.
Ses Maximes. 4876.
Maximes touchant la Pénit. & la Commun. 4881.
Mandement ſur la condamn. du livre des *Maximes des Saints*. 6520. F.

Vinc. SEVERINUS. *V.* Franc. ANNAT.

Gabr. SEVERUS, Philad.

D. Fides Eccleſiæ Orientalis. 30.

D. Lib. de divinis Myſteriis. 39.
Opuſcula varia. 59.

Claud. SEYSSELLUS.

D. Tractatus de Providentia. 403.
Diſput. adversùs Waldenſes. 7396.
D 2. Doctrine des Vaudois. 1429.

Cœleſtinus SFONDRATUS, Card.

D. Nodus Prædeſtinationis. 1479.
Innocentia vindic. de Concept. B. Mariæ. 3834.

Thomas SHARP.

D 2. Concio ad Clerum. 1833.* 1885. A.
Inquiſitio de Cauſis Infidelitatis. 1885. B.

Rob. SHARROCH.

D 2. Lib. de Finibus Virtutis chriſtianæ. 2163.

Rob. SHELFORD.

D 2. Sermones. 2188.

T. SHERLOCK.

D 2. L'Uſage de la Prophetie. 1861.
Diſcours ſur la canonicité de l'Epiſtre de S. Pierre. 1861.
Diſcours ſur la Chûte d'Adam. 1861. 1898.*
Diſcours ſur la Benediction. 1861.

Will. SHERLOCK.

D 2. Diſcurſus de Cognitione Chriſti. 1880.
Tr. de la Mort & du Jugement dernier. 1925.
Tr. de l'Immortalité de l'Ame. 1929.
Sermons. 2225.
Status Controv. de Trinitate. 2376.
Reſponſio ad Quakerorum Objectiones. 2382.

Will. SHEWEN.

D 2. Expoſitio chriſtianæ Fidei. 2555.

Caſp. SIBELIUS.

D 2. Opera theologica. 775.
Homiliæ. 1287.
Conciones. 1288. 1289.

Hero SIBERSMA.

D 2. Caractere du vray Chreſtien. 1199.
Sermones de Præſiis. 2505.

Rich. SIBS.

D 2. Conciones. 2193. A.

Aloiſius SIDEREUS. *V.* Vinc. CARAFFA.

Hier. SIEVERTUS.

D 2. Collatio de Concordia inter Proteſt. 2678. 2703.*

Hugo SIFILINUS.

D. Examen de Concept. M. Virg. 3829.

Joan. Bapt. SIGNIUS.

D. Lib. de Reliquiis. 3984.

Joſ. Soarez DE SILVA.

D. Aplauſo de la Concepcion de Maria. 3835.

Thom. SILVESTER.

D. Nic. de Orbellis expoſ. in libr. Sententiarum. 102.
Compend. ſuper Sententias. 103.

Lud. SILVESTRIUS à S. Angelo in Vado.

D. R. de Media Villa Comm. in Sent. 82.

Car. Eman. Filib. Giac. DI SIMIANE, Marcheſe DI PIANEZZA.

D. Vérité de la Religion chreſtienne. 7164.
La chriſtiana eſſer la ſola Religione. 7193.

Joſias SIMLERUS.

D 2. Bullingeri Opera varia. 690. 695.* 696. 2087.

D2. P. Martyris Preces ſacræ. 748.* B. 907.
Lib. de Dei Filio J. C. 1655.

Rodolph. SIMLERUS.

D2. P. Martyris Preces ſacræ. 748.* B. 909.
Gualtheri Syiva Homiliarum. 1283.* B. 909.

Le P. SIMON de la Vierge.

D. Actions chreſtiennes. 5492.
Diſcours pour l'Avent. 5562.
Diſcours pour le Careſme. 5563.

Honoré SIMON.

D. Catéchiſme ſelon le Concile de Trente. 5033.

Joh. SIMON.

D2. Diſputatio de Eutychianiſmo. *150.*

Mennon SIMON.

D2. Collectio Operum Scriptorum Belgicorum. 2548.

Richardus SIMON.

D. Gabr. Severi Fides Eccleſiæ Orientalis. 30.
Cartons de ſon Nouveau Teſtament. 1732.
Remontrance à M. de Noailles. 1734.
Hiſtoire critique de la Créance des Nations du Levant. 7392.
Créance de l'Egliſe Orientale ſur la Tranſſubſtantiation. 7393.
Supplément aux Moyens de réunir les Proteſtans. 7984.

Theod. SIMON.

D2. Lib. de Religione Papatus. 1475.

DE SAINT SIMON.

D. Catéchiſme. 5053. *A.*

Franc. SIMONIS.

D. Origo Reformat. circa Pœnit. *4839.* 4841.*

Matlur. SIMONIUS.

D. Diſſert. de Pœnitentiæ ritu. *1757.*

Joan. SIMPLICIUS.

D2. Notæ in Epiſt. ad Theſſal. 2459. *2468.*

Ant. SINGLIN.

D. Inſtructions ſur les Myſteres. 4992—4994.
Conſider. ſur les Dimanches & Feſtes. 5433.

Joh. SINNICHIUS.

D. Vindiciæ Decalogicæ. 4439.
Saiil Ex-rex. 7092. *A.*
Confeſſioniſtarum Goliathiſmus profligatus. *7092. A.* 7613.

Joan. Bapt. SINNINCH.

D. Opera. 317.

Gabr. SIONITA.

D. Doctrina chriſtiana Bellarmini. *5098.* 5099.* 5100. 5103.

M. Bento DE SIQUEIRA.

D. Sermam. *5632.*
Otro Sermam. *5632.*
Oraçam funeral. *5632.*

Mich. SIRICIUS.

D2. Diſputationes theologicæ. 132.* *263.*
Diſcurſus de Lacrymis J. C. 263.
Diſq. de Simonis Magi Pravitatibus. *263.* 543.*
Uxor una. 368.

Ant. SIRMOND.

D. Défenſe de la Vertu. 4558.

Jac. SIRMONDUS.

D. Antirrheticus de Canone Azuſicano. 599. 601.
S. Fulgentii excerpta lib. contra Fabianum. 1457.

D. Hiſtoria Prædeſtinatiana. 1472.
Prædeſtinatus. 1473.
Hiſtoria Pœnitentiæ publicæ. 1760. D2. 305.

SIXTUS V. P. M. *Voyés* PERRETTUS.

Franc. SIXTUS.

D. Genealogia Jeſu Chriſti. 472.

Petrus SKARGA.

D. Conciones pro Dominicis & Feſtis. 5364.

Raph. SKERLE.

D2. Tr. de Electione Sacerdotis. 315.* *643.*

Thorlake SEWLASYNE.

D2. Concio de Inferno. 431. *E.*

Matthæus SLADUS.

D2. Diſcept. de Blaſphemiis. 982.

Joan. SLOTANUS.

D. Libri novem de retinenda Fide catholica. 7498.

Richi. SMALBROKE.

D2. Mandatum ad impugn. impiet. ſcripta. 1884. *A.*
Vindiciæ contra Reſponſ. Jonathæ Jones. *1884. A.* 1885. *A.*
Vindiciæ Miraculorum Chriſti. 1885.

Valentinus SMALCIUS.

D2. Homiliæ in Evang. Johan. 2503.* *2513.*
Reſponſio ad librum Smiglecii. 2512. 2514.
Refutatio de Trinitate. 2513.
Reſponſio ad Herman. Ravenſpergerum. *2513.*
Refutatio de Perſona Chriſti. *2513.* 2515.*
Refutatio Orationum Vogelii. *2513.* 2515.*
Refutatio Theſium Alb. Graweii. *2513.*
Liber de Baptiſmo. 2515.
Liber de Chriſto. *2515.*
Liber de Erroribus Arrianorum. *2515.*
Examen Erorum Smiglecii. 2516.

Tilmannus SMELINGUS.

D. Lib. de Sacramentis. 4103.

Mart. SMIGLECIUS.

D2. Liber de Notis Miniſtrorum. 2518.

Nic. SMITERUS.

D2. Meditatio de Deo Tri-uno. 247.* *403.*

Humfr. SMITH.

D2. Collectio variorum Scriptorum. 2598.

Joh. SMITH.

D. Apellatio Religionis chriſtianæ. 7233.
D2. Sermones ſelecti. 2205.

Thom. SMITH.

D. Epiſtola de ſtatu Eccleſiæ Græcæ. 4. 7.
Miſcellanea de ſtatu Eccleſiæ Græcæ. 5. 6.
Annot. in Inſcript. Græcas. 7.
Notitia Eccleſiæ Aſiæ. 8.

Will. SMITH.

D2. Balſamum ex Galaad. 2580.

Rogerus SMITHEUS.

D. Caniſii Opus catechiſticum. 5093.

Adr. SMONTIUS.

D2. *Pater noſter. 2473.*

Rich. SMYTHEUS.

D. Refutatio Loc. commun. Melanchthonis. 7515.
Epiſtola de Officiis mutuis inter Sedem Apoſtol. & Reges Britanniæ. 8047.* *8057.*
Monita quædam. 8053.
Tractatus de Rebus in Confeſſariis requiſitis. 8056.

Phil. SNABELIUS.

D2. Dissertatio de sarcienda Eccles. Concordia. 2676.* 2678.

Faustus SOCINUS.

D2. Explic. Concionis Christi. 2440. 2441. 2447.*
Defensio Disput. de loco Pauli. 2441. 2447.*
Tractatus de christiana Religione. 2441. 2445.*
Disputatio de Baptismo Aquæ. 2442.
Comm. in Epistolam primam S. Joannis. 2443.
Tractatus de Justificatione. 2444.
Institutio christianæ Religionis. 2445.
Tractatus de Cœna Domini. 2445. 2447.*
Elenchus Sophisticus. 2445. 2449.*
Assertiones de Deo. 2446.
Defensio animadv. de Deo. 2446. 2447.*
Disputatio de Adoratione Christi. 2446. 2447.*
Epistolæ ad amicos. 2447.
Explicatio Evangelii S. Johannis. 2448.
Disput. de Jesu Christi Invocatione. 2448. 2449.*
Fragmenta de Jesu Christo. 2449.
Responsio de Divinitate J. C. 2449.* 2451.
Prælectiones theologicæ. 2450.
Disputatio de Jesu Christi natura. 2451.
Disputatio de Exilentia Filii Dei. 2451. 2452.*
Responsio pro Racovienſibus. 2452.
Epistolæ quatuor ad Dudithium. 2453.
Tractatus theologici. 2454.
Opera. 2464.

Lælius SOCINUS.

D2. Tractatus theologici. 2454.

Stan. SOCOLOVIUS.

D. Censura Orientalis Ecclesiæ. 17. 18.
Orationes ecclesiasticæ. 5315.
D2. Opera omnia. 2459.

Georgius SOGIA & SERRA.

D. Quæstiones in librum Sententiarum. 139.
Opuscula de Trinitate. 139. 436.*

Georg. SOHN.

D2. Disput. quòd Papa sit Antichristus. 286. 1447.*
Opera. 698.
Theses de Filio Dei Incarnato. 942.* 1650.

Ant. SOLERUS.

D. Opusculum de Invocatione Sanctorum. 7550.

Giuf. SOLIMENO.

D. Il Corteggio ecclesiastico. 4182.

SOLINUS.

D. De Mirabilibus Mundi. 5734.

Rodrigo DE SOLIS.

D. Arte de servir a Dios. 6212.

Alain DE SOLMINIHAC.

D. Lettre pastorale touchant les Usures. 4834.

Henr. SOMMALIUS.

D. Alberti Paradisus animæ. 5693.
Libri de Imitatione Christi. 5747.
Sententiæ ad virid. christ. Virtut. 6525.

Jean Claude SOMMIER.

D. Histoire dogmatique de la Religion. 7182.

Paulus SONCINAS.

D. Quæstiones in librum Sententiarum. 122.

Ernestus SONNERUS.

D2. Tractatus theologici. 2454.

Franc. SONNIUS.

D. Liber de Sacramentis. 4107.
Errores Confessionis Calvinisticæ. 4195. 7662.*
Demonstrationes sacræ. 7301.

Christoph. SONNTAG.

D2. Idea Demogorii expediti. 271. 445.*
Venenum matæologiæ Arminianæ. 608.
Animadv. in Fanaticismum. 608. 628.*
Ergodiocles. 631.

Emman. SONTHOMB.

D2. Vera in Christianismum Via. 459. B.

Samuel DE SORBIERE.

D. Discours sur sa Conversion. 7841.

Arnauld SORBIN.

D. Traité de l'Oraison chrestienne. 6446.

Ch. SOREL.

D. Pensées chrest. sur les Command. de Dieu. 6795.

Franciscus DE SORIA.

D. Sermon. 5632.

Lud. SOTELUS.

D. Relatio de Japonicæ Ecclesiæ statu. 7604.

Dominicus SOTO.

D. Lib. de Natura & Gratia. 560.* 563.
Lib. de certitudine Gratiæ. 560.* 7483.
De Ratione tegendi & detegendi secretum. 4824.

Petrus DE SOTO.

D. Tractatus de Institut. Sacerdotum. 3887. 4811.

SOUATRE, Jesuite.

D. Systeme de Nicole touchant la Grace. 1397.
Testament spirituel de Nicole. 1397.

M. DE SOUBIZE.

D. Ordonnance sur le livre: *Défense des Innocens de l'Eglise.* 7647.

Steph. SOUCIET.

D. Defchamps lib. de Hæresi Janseniana. 691.

Andr. LE SOUDIER.

D. Cursus theologicus de Deo, &c. 423.

Jean DE SOUDIER DE RICHESOURCE.

D. L'Eloquence de la Chaire. 5166.

Pierre DU SOULIER.

D. Le petit Troupeau Prét. Réf. 7804. 7846.*

DE SOURDIS, Card.

D. Catéchisme. 7717.

Luis DE SOUSA.

D. Exequias de D. Duarte recopiladas. 5632.

N. SOUVERAIN.

D2. Platonisme dévoilé. 2469. A.

Leger SOYER.

D. Œuvres spirituelles. 6029.

Joan. SPANGEBERGUS.

D2. Margarita theologica. 76.

E. SPANHEIM.

D2. Discours sur la Creche de N. S. 946.
Discours sur la Croix de N. S. 946.

Frid. SPANHEMIUS.

D2. Oratio de Officio Theologi. 843.* 1151.
Examen epistolæ Mosis Amiraldi. 972.
Sermons divers. 1312. 1312.
Dubia evangelica. 1495.
Historia Anabaptistarum. 1670.
Disputationes theologicæ. 1700.
Dissertationes Miscellaneæ. 1700.*

Frider. SPANHEMIUS, F.

D. L'Athée convaincu. 7225.
D2. Animadv. de Eccleſiarum Poſitia. 1072. 1073.
Diatriba de Baptiſmo propter mortuos. 1118.
Oratio de degenere Chriſtianiſmo. 1185.
Elenchus Controverſiarum. 1419.
Specimen expoſit. Doctrinæ J. Boſſuet. 1505.
Hiſtoria Imaginum. 1508.

Andr. SPANNER.

D. Polyanthea ſacra. 5674.
Auctuarium Polyantheorum. 5675.

Joh. SPEE.

D. Praxis Theologiæ myſticæ. 5925.

Mart. SPELUNCÆUS.

D. Dialogus cum Theologia reſtituta. 57.

Joſephus SPERANZA.

D. Scripturæ ſelectæ. 4408.

Alphonſus A SPINA.

D. Fortalitium Fidei. 7260. 7261. 7321.*

DE SPINA.

D. Conſer. avec deux Docteurs de Sorbonne. 7660.

Barthol. DE SPINA.

D. Quæſtio de Confeſſione ante Commun. 4802. 4809.*

J. DE SPINA.

D2. Traité contre les Afflictions. 1396.*

Claud. SPINEUS.

D. Guil. Pariſ. lib. de Sacramentis. 4101.

SPINOLA, Card.

D2. Lettre aux Luquois. 1593.

Ben. DE SPINOSA.

D2. R. Deſcartes Principia Philoſ. 2777. 2784.
Lib. de Jure Eccleſiaſticorum. 2778.
Tractatus theologico-politicus. 2779. 2780.
Traité des Cérémonies ſuperſtitieuſes. 2781.
Clef du Sanctuaire. 2782.
Réflexions d'un eſprit déſintereſſé. 2783.
Opera poſthuma. 2784.

Steph. SPINULA.

D. Theologia ſcholaſtica. 326.

Theoph. SPIZELIUS.

D2. Collatio de Vaticiniis Angelicis. 268.* 639.
Manuductio ad Pietatem. 456.* 457. 639.
Literatus feliciſſimus. 457.
Scrutinium Atheiſmi. 639.
Pius literati Hominis receſſus. 639.
Epiſtola de Atheiſmi radice. 640. 642.*

J. SPON.

D2. Lettre au P. de la Chaiſe. 1594.

Henr. SPONDANUS.

D. Cœmeteria ſacra. 3930.
Cimétieres ſacrez. 3931.

Jean DE SPONDE.

D. Déclaration ſur ſa Converſion. 7683.
Réponſe au Traité *des Marques de l'Egliſe*. 7684.

Americanus Virginiſta SPRAKET.

D2. Catéchiſmus Lutheri. 425. *A.*

Juſtus SPRINGERUS.

D2. Comm. de pace Relig. in Imp. Rom. 2613.

Hartmannus SPRINGLIUS.

D2. Bellum Papiſticum. 1459.

Anton. STABILIS à S. Angelo.

D. Introd. ad Evang. Quadrag. 5328.

Thom. STAKHOUSE.

D2. Controverſiæ Status inter Th. Wollton & adverſarios. 1885. *c.*

Joh. STALHAM.

D2. Vindiciæ Redemptionis. 1873.* *1987.*

Wendelinus STAMBACHUS.

D. Biel Opus in librum Sententiarum. 105.

Will. STAMPE.

D2. Tractatus de Inſtauratione ſpirituali. 2200. *A.*

Georg. STANHOPE.

D2. Sermones. 2223.

Guil. STANIHURSTUS.

D. Theſaurus moralis Fr. Labatæ. 5652.

Greg. STANNERUS.

D2. Diſput. contra Prædamitas. 642.

Frid. STAPHYLUS.

D. Libri de Religione. 7359.
Theol. Lutheranæ trimembris Epitome. 7500.
Apologia de Scripturæ Sacræ intellectu. 7510.

Thom. STAPLETONUS.

D. Promptuarium ſuper Evangelia. 5317. 5326. 5359.
Antidota Apoſtolica contra Hæreſes. 7686.
Oratio de Politicis horum temporum. 7704.
Defenſio Author. eccleſiaſticæ. 8012.
Relectio Principiorum Fidei. 8017.
Libri duo de magnitudine Rom. Eccleſiæ. 8018.

Mart. STATIUS.

D2. Poſtillæ Patrum ſuper Evangelia. 436.

Joan. STAUBIZIUS.

D2. Opus de Imitatione Mortis Jeſu. 261.

Joan. Andr. STAURINUS.

D. Sermones de Tranſubſtantiatione. 31.*
Orationes de Tranſubſtantiatione. 7810.

Honoratus STAUTACHER.

D. Theſes de Legibus. 4428.

Joh. STEARNE.

D2. Tractatus de viſitatione Infirmorum. 2265.

Laur. STEEL.

D2. Sermo de Prædicatione Evangelii. *2561. 2598.*

Corn. STEENOVEN.

D. Manifeſte au ſujet de la conduite de Rome. *1273.*
Acte d'Appel du 21. Février 1725. *1273.*
Declaratio appellatoria Brevis Benedicti XIII. *1274.*

Joach. STEGMANNUS.

D2. Dodecas Controverſiarum de Eccleſia Viatorum. 530.* *2677.*
Præbatio de Doctrina Arianorum. 2524.
Photinianiſmus. 2529.

J. Pierre STEHELIN.

D2. Traité contre la Tranſubſtantiation. 2098.

Joh. Melch. STEINBERGIUS.

D2. Controverſiæ & Aſſertiones. 475.
Anatome Papiſmi. 546.

Didacus STELLA.

D. Lib. de Modo concionandi. 5155. 5159.*
Contemptus Vanitatum Mundi. 5933.

Car.

Car. STENGELIUS.

D. M. de Escovar Effigies Christi. 475.
Vita S. Joannis. 475.
Hierologia. 3926.
Origo præsentium Calamitatum. 4629.
Artes bellandi & debellandi. 4630.
Optica Prælatorum & Pastorum. 5660.
Nominis Jesu Cultus 6367.
Thuribulum aureum. 6697.

Georg. STENGELIUS.

D. Scarabæus. 7596. 7598.*
Libri duo de duobus Apostatis. 7599.
Labyrinthi ab Ægyptiis positi laudes. 7783.
Libri tres rerum variarum. 7784.
Judex & Dux Hæreticorum. 7784. 7787.*
Libri quinque de Nativitate Domini. 7786.
De Monstris monstrantibus quàm bonus sit Deus. 7830.
Crœsus & Codrus. 7830. 7831.*
Matrimonia fausta & infausta. 7831.
De honore Deo dato, negato. 7834.

Simon STENIUS.

D2. Ecloga in obitum Z. Ursini. 1127.

STEPHANUS, Abbas Panormitanus.

D. Theologus Principis. 7095.

STEPHANUS à S. Gregorio de Neapoli.

D. Tr. de Præceptis Juris, & Justitiæ partibus. 4448.

STEPHANUS ex NOTTIS.

D. Opus remissionis à pœna & culpa. 5837.

Ant. STEPHANUS.

D. Collectiones sacræ de Eucharistia. 4903.

Petrus STEVARTIUS.

D. Oratio de Colloquio Ratisbon. 7565.* 7574.

Joh. STEUBERUS.

D2. Tractatus de Conscientia. 408.
Differt. de Controv. Lutheri & Calvini. 588.

Ant. STEUCHUS.

D. Libri tres pro Relig. christ. 7433. 7454.*

Mart. STEYAERT.

D. Theologia moralis. 675.
Conclusiones theologicæ. 676.
Assertio continuata Notarum. 676.
Responsio ad redarg. in v. Propos. 676.
Comm. de Jure & Justitia J. Wiggers. 4450.
Annot. in Propos. à Pontif. damnatas. 4989.
Opuscula historica, polemica, &c. 4990.

S. P. STIEVENARD.

D. Concertationes Jansenianorum. 1453.

Laur. STIGZELIUS.

D2. Dissertatio de Disciplina ecclesiast. 1054.* 2796.

Edw. STILLINGFLEET.

D2. Origines sacræ. 1855, 1856.
Irenicum. 2000.
Irrationalitas separationis. 2030.
Resp. ad libr. de Idololatria Ecclesiæ Rom. 2342.
Traité, *Si un Protestant peut se sauver dans la Communion Romaine.* 2343.
Responsio ad epist. D. Cressy. 2349.
Animadv. in librum: *Fundamenta Religionis Protestantium.* 2350.
Def. tractatus de Idololatria Ecclesiæ Romanæ. 2351.
Discursus de Idololatria. 2352.
Vindicatio Doctrinæ de SS. Trinitate. 2375.
Défense de la Religion chrestienne. 2389.
Epistola ad Deistam. 2390.

D. Vindicatio fundamentorum Ecclesiæ Anglic. 2653.

Rich. STOCK.

D2. Vox Joannis Baptistæ. 2085.

Ernestus STOCKMANNUS.

D2. Hodegeticum pestilentiale. 4113.

Petrus STOCKMANS.

D. Somnium Hipponense. 618.
Jus Belgarum circa Bullarum receptionem. 624.

Joan. STOINSKUS.

D2. Crellii declar. de Morte Christi. 2449. 2525.

Joan. STOLSIUS.

D2. Refutatio Propos. de libero Arbitrio. 269. A.*

Joh. Phil. STORRIUS.

D2. Comm. in N. T. de Christo. 256.

Joh. STOUGTON.

D2. Forma sanorum verborum. 1829.
Conciones de Felicitate Hominis. 1829. 2194. 2194.
Felicitas ultimi seculi. 1939.

Germanus STOZ.

D. Tribunal Pœnitentiæ. 4860.

Matthæus STOZ.

D. Tribunal Pœnitentiæ. 4860.

Alessio STRADELLA.

D. Dialoghi spirituali. 6119.

Joan. STRALIUS.

D2. Scholia in Epistolas festivales. 431.* 2677.

Joan. STRANGIUS.

D2. Tr. de Interpretatione S. Scripturæ. 1854.

Jac. STRATIUS.

D. Stimuli pietatis ad Missam audiendam. 6540.

Ægid. STRAUCHIUS.

D2. Theologia moralis. 382a. 383.
Compendium Theologiæ polemicæ. 482.

Casp. STRESON.

D2. Comm. in Acta Apostolorum. 836.
Comm. in Epist. ad Hebræos. 840.
Technologia theologica. 1256.
Fundamenta sanctitatis. 1378.

Woltherus Henr. STREWESDORFF.

D2. Comm. de Jure & Justitia. 204.

Victorinus STRIGELIUS.

D. Disputatio de Peccato originali. 220. 269. A.*
Locus de Sacramentis expositus. 329.* 339.* 574. 614.
Explicatio Cœnæ Dominicæ. 614.

Sam. STRIMESIUS.

D2. Tractatus de Articulis Fidei. 137.
Consensus Sendomirienſis. 239.
Epistola ad Sculteti criticam. 444.
Inquisitio in Arminianismum. 609.

Petrus STROZA.

D. Disput. de Chaldæorum dogmat. 7284. 7379.

Alessi. STROZZI.

D. Meditationi di Taulero. 6775.

Thom. STROZZI.

D. L'Huomo Dio. 5620.

Rich. STUART.

D2. Sermones. 2203.

Bern. STUBROCKIUS.

D. Notæ in Notas Windrockii. 1576.

Jo. Guil. STUCKIUS.

D2. Meditatio de Angelis. 948.

*Theodore STUDITE.

D. Traité des Images. 3987.* 4194.

Joan. STURMIUS.

D2. Epiſtolæ de diſſidio Germaniæ. 54.
Parties tres Quarti Anti-Pappi. 349.
Epiſtola de reſut. Concilii Tridentini. 504.
M. Buceri ſcripta Euchariſtica. 678.
Epiſt. de diſſidiis Religionis. 706. 1411.*

Wilh. DE STUTGARDIA.

D2. Petitorium de Sacram. Baptiſmi. 1114.
Mus exenteratus. 1114.

Chr. STYMMELIUS.

D2. Locus de Miraculis Eccleſiæ. 54. 300.*

SUARD.

D. Lettre ſur la Conſtitution. 2170. E.

Emman. Laur. SUAREZ.

D. Fr. Suarez Diſputationes theologicæ. 306. A.
Compend. Fr. Sanchez de Matrimonio. 4943.

Franc. SUAREZ.

D. Diſput. de Cenſuris. 192. 306. A.
Summa Theologiæ. 307.
Tractatus de Legibus. 4429.
Opus de Virtute. 4557.
Defenſio Fidei catholicæ. 8036.

Jac. SUAREZ de Sainte Marie.

D. Torrent de feu ſortant de la face de Dieu. 7680. 7707.*

Ant. SUCQUET.

D. Via Vitæ æternæ. 5901.

Joh. SUDOR.

D. Summa in Quæſtiones Armenorum. 7377.

Fr. DU SUEL.

D. Idée de la véritable Pénitence. 4851.
Entret. de l'Abbé Jean & du Preſtre Euſebe. 6040.
L'eſprit de S. Philippe de Neri. 6145.

LE SUEUR.

D. Lettre ſur le Miracle de M.lle Richome. 3082.

Guill. LE SUEUR.

D. La véritable Babylone. 7804. 7846.*
La prétenduë Réforme réformée. 7900.
D2. Conference avec le ſieur la Fite. 2648. A.

Petrus LE SUEUR.

D. De Differentia ætatis Patrum noſtrorum & noſtræ. 7649. A. 7650.*

Joan. SUFFREN.

D. Supplementum Meditationum. 6702.

Joan. Gaſp. SUICERUS.

D2. Obſervationes ſacræ. 1709.

SULPITIUS à Sancta Pelagia.

D. Catechiſmus ad Ordinandos. 5036. 5037.

Dan. DE SUPERVILLE.

D2. Catéchiſme. 1276.
Sermons divers. 1336.

Laur. SURIUS.

D. Jo. Faber de Miſſa. 4158.

D. Sermones Thauleri. 5330.
Suſonis Opera. 5705.
Exercitia Thauleri. 5711. 5712. 5715—5717.
Ruſbrochii Opera. 5721. 5722.
Gropperi Opus de Sanguine Chriſti. 7508.
Apologia Staphyli de Scripturæ intellectu. 7510.

Laur. SUSLYGA.

D. Theoremata de anno Ortus ac Mortis Chriſti. 480.
Tabula chronographica. 480.

Henr. SUSO.

D. Opera. 5705.
Dialogue de la Sageſſe éternelle. 5706.

Matthæus SUTLIVIUS.

D2. Lib. de Purgatorio. 2289.* 2292. 2292.
Lib. de Pontifice Romano. 2290. 2291.
Lib. de Turco-Papiſmo. 2292.
Lib. de Eccleſia Chriſti. 2293.
Lib. de Conciliis. 2293.
Diſputatio de Monachis. 2293.
Lib. de Miſſa Papiſtica. 2294.
Lib. de Indulgentiis & Jubileo. 2295.

Petrus SUTOR.

D. Tractatus de Poteſtate Eccleſiæ. 3855.
Apolog. in novos Antico-maritas. 7442.
Apologia adversùs Lutherum. 7457.

Chriſt. SUTTON.

D2. Diſce vivere. 2231.
Diſce mori. 2232.

Prideaux SUTTON.

D2. Chriſti Miracula. 1884. B. 1885. A.*

Louis DE SUZE.

D. Inſtructions ſur les Matiéres de Controverſe. 7334.

Mart. Henr. DE SWAEN.

D. Opuſcula hiſtorica, polemica, &c. 4990.

SWINDEN.

D2. Traité de la nature du feu de l'Enfer. 1931.

Barthol. SYBILLA.

D. Otium theologicum. 287.
Speculum Quæſtionum. 288—290.

Frid. SYLBURGIUS.

D2. Confeſſio Eccleſiarum Belgicarum. 888.

Franc. SYLVESTER.

D. Apologia de Convenientia Inſtitutorum Romanæ Eccleſiæ cum evangel. libertate. 7441.* 7444.

Matth. SYLVESTER.

D2. Reliquiæ Baxterianæ. 2430.

Franc. SYLVIUS.

D. Comm. in Summam D. Thomæ. 220.
Explicatio de Motione primi Motoris. 566.
Lib. de ſtatu Hominis poſt peccatum. 567.
Litteræ de Janſenii Doctrina. 622.
S. Caroli Paſtorum Inſtructiones. 6957—6959.
Enchiridion Theologiæ Paſtoralis. 6960.

Frid. SYLVIUS.

D2. Diſc. de Revolutionibus Belg. 1502. 2705.*

SYMON, Archiep. Theſſal.

D. Dialogus contra Hæreſes. 19.

Georg. SYNGE.

D2. Replic. adversùs libr. Uſſerii. 2324.* 2403.

Julius SYRENIUS.

D. Lib. de natura Angelica. 510.
Lib. de Fato. 580.

D. Lib. de Prædeſtinatione. 581.

Steph. SZEGEDINUS.

D2. Loci communes Theologiæ. 90.
Speculum Pontificum Romanorum. 511.

Joh. SZYDLOVIUS.

D2. Vindiciæ Quæſtionum Theolog. 932.

T

T. G.

D. Refutatio tractatus Stillingfleet. 8064.
D2. Dialogi de Idololatria. 2355.

T. J. S. T. P.

D. Enumeratio Script. contra Curiam Rom. 7598.

T. M. D.

D. Sacerdotium N. Teſt. 7622.

T. W. P.

D2. Candidus in nigrum mutatus. *1776.*

Joan. Bapt. TABERNA.

D. Synopſis Theologiæ. 4750.

Jean TAFFIN.

D2. Marques des Enfans de Dieu. 1380.
Inſtruction contre les Anabaptiſtes. 1664.

Agoſt. Maria TAIA.

D. Diſcorſo di S. Franceſco di Sales. 7994.

Thomas TAILORIUS.

D2. Chriſtus revelatus. 1877.

Denis TALON, Avocat General.

D. Avis ſur le Bref d'Alexandre VI. ſur l'autorité du Pape. 1814.

Jacques TALON, de l'Oratoire.

D. Exercices de Thaulere. 5715—5717.
Ouvrages édifians d'Eſchius. 5715—5717.
Vérité de la Religion chreſtienne. 7215.

Joannes DE TAMBACO.

D. Lib. de Conſolatione Theologiæ. 51.
Conſolatorium Theologiæ. 6334. *A.*

Thomas TAMBURINUS.

D. Opera omnia. 4417.

Vinc. TANCREDUS.

D. Libri decem de Matrimonio. 4946.

Thom. TANNER.

D2. Primordia Eccleſiæ Dei. 1951.

Adam TANNERUS.

D. Diſput. in Summam D. Thomæ. 168.
Inauguratio Doctoralis. *7549. 7576.**

Ruardus TAPPERUS.

D. Explicatio circa Dogmata eccleſiaſtica. 7354.
Orationes theologicæ. 7534.

Petrus DE TARANTASIA, *poſteà* INNOCENTIUS V. Pont. Max.

D. Comm. in Sententias. 77.

Petrus DE TARDITO.

D. Sermones B. Vincentii. 5289.

Louis DE TARGNY.

D. Notes ſur l'Analyſe de l'Auguſtin de Janſenius. 1224. *A.*

D. Lettres du P. Vigier ſur le Breviaire. 2399.

Paulus TARNOVIUS.

D2. Diſſert. de novo Evangelio. *444. 565.**

Giov. Maria TARSIA.

D. Trattato de' gli Angeli. 509.

Louis Bern. DE LA TASTE.

D. Lettres ſur les Convulſions. 3130.

Petrus TATARETUS, *ſeu* TATERETUS.

D. Comm. in librum Sententiarum. 110.
Quæſtiones morales. 4265.

Greg. TATHEUATSUS.

D. Liber Quæſtionum. 23.

Joan. TAVERNERIUS.

D. Tract. de veritate Corporis Chriſti. 4151.* 4152. *4191.*
Opus de Sacramento Altaris. *4191.*

Jerem. TAYLOR.

D2. Doctrina de Peccato originali. 1899.
Lib. de Officiis Epiſcopatus. 2057. 2058.
Unum neceſſarium. 2086.
Præſentia Corporis Chriſti in Euchariſtia. 2093.
Dignus Communicans. 2094.
Ductor Dubitantium. 2140.
Sermones. 2201. 2202. 2202.*
Regulæ Vitæ ſpiritualis. 2240. 2241. 2243. 2244—2246.
Conſid. in Vitam J. C. 2242.
Exercitia ad Mortem. *2246.*
Symbolon theologicon. 2279.
Sermo de Confirmatione. *2279.*
Tractatus de libertate prophetandi. 2408.

Theoph. TECTONUS.

D. Deſcriptio Hæreſ. Bohemicæ. 7399.* *7458.*

Ant. TEISSIER.

D2. Traité de la Concorde des Proteſtans. 2720.

Charles Maur. LE TELLIER.

D. Lettres ſur les Théologiens de Flandres. 1077.
Epiſtola contra librum: *Nodus Prædeſtinationis. 1479.*
Sentimens ſur le livre: *Nodus Prædeſt.* 1480.
Catecheſis. 5065.

Franç. LE TELLIER de Belleſons.

D. Octave des Morts, Sermons. 5500.
Panégyriques pour les Feſtes. 5523.

Michel LE TELLIER.

D. Sentiment des Jeſuites ſur le Péché philoſophique. 1546.
Défenſe des Miſſionnaires de la Chine. 4024.

Joh. TEMPLER.

D2. Idea Theologiæ Leviathanis. 2422.

Thom. TENISON.

D2. Tractatus de Idololatria. 2073.

Wilh. Ern. TENZELIUS.

D2. Vita Adami Tribbechovii. 173.
Judicia de Symbolo Athanaſiano. 214.

S. TERESA.

D. Obras. 6213.
Cartas. 6214.
Œuvres. 6215.
Lettres. 6216. 6217.
Catéchiſme. 6218. 6219.
Chemin de Perfection. 6220. 6221.
Château de l'ame. 6222.

Alex. A S. TERESA.

D. Lib. de adminiſtr. Euchariſtia. 4178.

Ant. TERILLUS.

D. Fundamentum Theologiæ moralis. 4469.

Joan. TERMAXIMUS.

D. Viſio revelata divinitùs. *5811.*

Le P. TERRASSON.

D. Sermons. 5570.

DU TERTRE. *V.* THORENTIER.

Q. Sept. Flor. TERTULLIAN.

D. Couronne du Soldat, & diſc. aux Martyrs. 7693.

TESTARD.

D2. Traité touchant la Grace univerſelle. 971.* *1561.*
Le Réformé Miſochriſme. *1561.*

TESTU.

D. Lettre ſur le Quiétiſme. *6486.* 6518.*

Steph. J. TETSI.

D. Virga Moſis. 7218.

Claude TEXIER.

D. L'Impie malheureux. 5341.
Sermons pour les Dimanches. 5451.
Direttione ſpirituale. 6594.

Bern. TEXTOR.

D2. Obſerv. ad Eccleſiæ ædificationem. 1050.* *1968.*

Theob. THAMERUS.

D2. Tractatus de fuga. 385.

Chriſtianus THANATOPHRASTUS. *V.* Jac. CANISIUS.

Matthías THANNER.

D. Vita & Doctrina Catharinæ Adornæ. 6112.

Joan. THAULERUS.

D. Homiliæ de tempore & de Sanctis. 5186.
Sermones de tempore & de Sanctis. 5330.
Exercitia ſuper Vita Chriſti. 5711. 5712.
Exercices ſur la Vie de J. C. 5715—5717.
Inſtitutions divines. 5713. 5714.
Meditationi. 6775.

Joan. Bapt. THEATINUS.

D. Sermones de excellentia generis humani. 501.

Georg. THELAVIUS.

D. C. Angeli ſtatus Eccleſiæ Græcæ. 40.

Paul. L. THEMPTTANDER.

D. Diſſertatio de Conſtit. *Unigenitus.* 3302.

Joan. THEODERICUS.

D. Lib. de Planctu Eccleſiæ Alvari Pelagii. 3851.

THEODORETUS, Epiſc. Cyri.

D2. Sermones, Græcè & Latinè. 1242.

THEODORUS, Preſb. Rhætenſis.

D. Lib. adverſùs Hæreſes. 7301.* D2. *348.*

THEODOSE, Pontife de la Loy.

D. Secret des Juifs mis en lumiere. *7108.*

Salomon THEODOTUS, *ſeu* Ægidius AFHACKERIUS.

D2. Enoticon diſſecti Belgii. 990. *A.*

Joan. THEOPHILUS. *V.* Joan. CASTALIO.

M. THEOPHILUS.

D2. Lib. de Materiis Scientiarum, &c. *55.* 170.*

THEOTOCOPHILUS.

D. Monitorium B. M. Virg. ad Cultores. 3977.

M. THERAIZE.

D. Queſtions ſur la Meſſe. 4923.

Elia A S. THERESIA.

D. Legatio Eccleſiæ triumphantis. 5906.

Laur. A S. THERESIA.

D. Spicilegium theolog. D. Thomæ. 230.

Placidus A S. THERESIA.

D. Orationes theologicæ. *5341.*

Anſelme THEVART.

D. Exercices de Garcie de Ciſneros. 6276.

Bonav. THEULUS.

D. Scotus Scripturalis. 315.

Jean Bapt. THIERS.

D. Traité de la dépoüille des Curez. 3900.
Diſſertations ſur les Autels. 3928.* B. 81.
Diſſertations ſur les Porches. 3928.* B. 84.
Traité des Cloches. 3931.* B. 79.
Diſputatio de Stola. 3933.
Hiſtoire des Perruques. 3935.
Traité des Superſtitions. 4001.
Solide Dévotion. 4440.
Traité des Jeux. 4531.
Factum contre le Chapitre de Chartres. 4598.
L'Avocat des Pauvres. 4606.
Defenſio adverſùs Launoium. 4984.
Traité de la Cloture des Religieuſes. 7073.

Franç. THIERSAULT.

D. Nourriture de l'ame. *5864.* 6714.*

Guliel. DE THOCCO.

D. Vita D. Thomæ. 149.

Joan. THOLLENDA.

D. Opera theolog. Leandri de SS. Sacramento. 4411.

Joan. A S. THOMA.

D. Curſus theol. in Summam D. Thomæ. 214.
Tr. de Doctrina D. Thomæ. 239.
Curſus theologicus. 347.
Diſput. de Sacramentis. 4113.
Compendium Doctrinæ chriſtianæ. 5123.

Antonin THOMAS.

D. Dévotion à la Sainte Veronique. 6385.

THOMAS, Anglus, ex Albis. *V.* Thomas ALBIUS, *vel* ex ALBIIS.

D. THOMAS Aquinas. *V.* AQUINAS.

THOMAS de Argentina.

D. Comm. in librum Sententiarum. 99.

THOMAS, Attrabatenſis.

D. Quæſtiones in librum Sententiarum. 109.* 275.

Gaſp. DE THOMAS DE LA VALETTE.

D. Catéchiſme. 5040.

THOMAS à Jeſu.

D. Opera omnia. 5955.
Lib. de procuranda ſalute Gentium. 7304.

THOMAS de Jeſus.

D. Souffrances de J. C. 6290. 6291.
Tr. della preſenza di Dio. 6292.

THOMAS Illiricus. *V.* ELYSIUS.

THOMAS, Patriarcha Ulyſſip.

D. Mandatum adversùs *N. Teſt. Queſnel.* 2407.

THOMASIUS, Card.

D. Frontonis Epiſtolæ & Diſſertationes. 4986.

Carolus THOMASIUS.

D. Comm. in Summam D. Thomæ. 226.
Quodlibeta de Deo, Angelis, &c. 4232.
Annus Bonaventuræ. 5689.

Michael THOMASIUS.

D. Lib. de Conciliis Provincialibus. 7301 *A.* 7310.

Lud. THOMASSINUS.

D. Dogmata theologica. 331.
Mémoires ſur la Grace. 1381.
Traité des Jeûnes. 4236.
Traité des Feſtes de l'Egliſe. *4236.*
Traité de l'Unité de l'Egliſe. 4237.
Traité de l'Office divin. 4238.
Traité de la Vérité & du Menſonge. 4239.
Traité de l'Aumône. 4240.
Traité du Négoce & de l'Uſure. 4241.
Cenſure des Livres: *Moyens de faire l'Oraiſon*, &c. 6520. *v.*
Traité des Edits pour l'Egliſe catholique. 7982.

Georg. THOMSON.

D2. Chaſſe de la Bête Romaine. 1535.
Déroute de la Chaſſe du Loup. 1537.
Vindex Veritatis. 2300.

Rich. THOMSON.

D2. Diatriba de Gratia & Juſtificatione. 1901.

Jacq. THORENTIER.

D. L'Uſure expliquée. 4506.
Bienfaits de Dieu dans l'Euchariſtie. 5455.
Conſolations contre les frayeurs de la Mort. 6839.

Gudbrand. THORLAKSON.

D2. Meditationes ex SS. Patribus. 453. *A.*

Herbert THORNDIKE.

D2. Tractatus de regimine Eccleſ. Anglicanæ. 1980.
Jus Eccleſiæ in chriſtiana Republica. 1988.
Diſcurſus de Jure Eccleſiæ. 2007.
Diſcurſus de Pœnarum omiſſione. 2008.
Origines Eccleſiaſticæ. 2023.
Tractatus de publico Dei Cultu. 2066.
Epilogus Tragicus Eccleſiæ Anglicanæ. 2277.
Diſputatio de Controverſiis Eccleſiæ. 2278.
Examen Religionis. 2280.
Æqua Pondera. 2280.

Chriſtoph. THRASYBULUS.

D2. Pont. Rom. eſſe hoſtem Dei. 495.* 496.* *512. 533.*

Jac. Aug. THUANUS.

D2. Hiſtoria Concilii Tridentini. *1500.*

THUCYDIDES.

D. Lib. de Peſte Athenienſi. *3883.*

Vinc. THUILLIER.

D. Hiſtoire de l'édition de S. Auguſtin. 2042.
Lettres ſur ſon Appel. 3343. 3344.

Theodorus THUMMIUS.

D2. Scultetus Orthodoxus de Imaginibus. 154. *154.* 316. *A.**
Tractatus de Chriſti Officio. 251.
Tractatus de Feſtis Judæorum & Chriſtian. 317.
Diſquiſitio de verbo Dei. 526.
Impietas Wigeliana. 1487.

Henry THYARD DE BISSY.

D. Mandement contre la Théologie de Juenin. 1501.
Mandement ſur la Conſtit. *Unigenitus.* 2176.
Lettre ſur la Conſtitution *Unigenitus.* 2260.
Inſtruction paſtorale ſur la Conſtitution *Unigenitus* 2262. 2263. 2270.
Traité théologique au Clergé de Meaux. 2269.
Lettre circulaire aux Evêques de France. *2274.*
Remarques ſur le Mandement de M. de Noailles. 2736.
Mand. contre la Conſultation des Avocats. 3017.
Inſtruction ſur la défenſe de la Conſultation des Avocats. 3026.
Catéchiſme. 5071.

Pontus DE THYARD.

D. Homelies ſur l'Oraiſon Dominicale. 5196.

Ant. THYSIUS.

D2. Synopſis Theologiæ. 862.

Louis TIBERGE.

D. Lettres ſur les Idolatries Chinoiſes. 4060. 4061.

Salom. VAN TIL.

D2. J. G. Bachmanni Theologia naturalis. 879.
Compendium Theologiæ. 880.
Antidotum Morbibus D. J. oppoſitum. 914.

Phil. Joh. TILEMANNUS, *dictus* SCHENCK.

D2. J. Faes Chriſtus incœnatus. 360.

Daniel TILENUS.

D. Lettres ſur la Confeſſion de foy de Cyrille. *9.* 11.*
D2. *1241.*
Notæ in diſput. R. Bellarmini. 7296.
Examen de l'Ecrit: *Diſcours des Raiſons des Proteſtans.* 7732. *7732.* 7769.*
D2. Diſputatio de Deo. 919. *A.** 1008. *1008.*
Theſes de Juſtificatione Hominis. 931.* 1008. *1008.*
Exegeſis de Antichriſto. 1008.
Theſes de Poteſtate Eccleſ. 1008. *1008.* 1042.*
Theſes de Cœna Domini. *1008.* 1146.*
Parænefis ad Scotos. 1080.* 1458. *1458. A.*
Traité de l'origine du Péché. 1241.
Examen ſur la Perſécution. 1241. *1241.* 1547.*
Conſid. ſur le Synode de Dordrecht. *1241.*
Conſid. ſur le Synode d'Alez. *1241.* 2642.*
Doctrine des Synodes de Dordrecht & d'Alez. *1458. A.* 2642.*
Diſputationes theologicæ. 1689.

Balth. TILESIUS.

D2. A. Scultetti idea Concionum Dominic. 1286.

Petr. Sim. TILETANUS.

D. Libri ſex de Veritate. 7358.

DE TILLADET.

D. Diſſert. ſur diverſes Matières de Religion. 7342.

Jehan DU TILLET.

D. Tr. du Symbole des Apoſtres. 5029.* D2. 1022.
Tr. de la Religion chreſtienne. 7160.* *7650.*
Epiſt. ad Eccleſiarum novarum Miniſtros. 7649. *A.*
La même épiſtre en François. 7649. *A.*
Antiquité de la Meſſe. 7650.

Jean TILLOTSON.

D2. J. Barow Opera. 1805.
Neceſſité de la frequente Communion. 2095.
Diſcours contre la Tranſubſtantiation. 2097.
Sermones. 2216. 2217.
Opera omnia. 2218.
Sermons. 2219. 2220.

P. TILMANNUS.

D. Annot. in Locos commun. Eckii. 7420.

Lucius TIMÆUS.

D2. Sylva, cui titulus *Votum*. 493.

TIMOTHEUS, Archiep. Amed.

D. Sermo de recta Fide. 7284.

Joan. TINCTOR.

D. Tractatus contra aperturam Clauſtrorum. 7016.

Nic. TINTUS.

D. A. Pelagius de planctu Eccleſiæ. 3852.

Claud. TIPHANUS.

D. Liber de Ordine. 427.

Jac. TIRAN.

D. Miſſionarius. 5172.
Alphabetum Paſtorale. 5671.

Franç. TITELMAN.

D. Traité de la Meſſe. 4190.
Eſpoſitione della Miſſa. 4192.
Summa Myſteriorum chriſtianæ Fidei. 5851.

Gerhardus TITIUS.

D2. Theſes de S. Scriptura. *158.*
Vindicatio Auguſt. Confeſſ. 236.* *470.*
Diſſertatio de Viribus humanis. 269. *A.** 470. *470.*
Exercitatio de Controverſiis circa Euchariſtiam. 353.
Animadv. theologicæ. 470,
Pontificia Dogmata. *470.* 543.*

J. TOLANDUS.

D2. Nazarenus. 2774.
Tetradymus. 2775.
Pantheiſticon. 2776.

Franc. TOLETUS, Card.

D. Inſtructio Sacerdotum. 4712—4714. 4723. 4724. 4725.

Henr. TOLLEN.

D2. Epitome Theologiæ moralis. 379.

Joan. TOLMERUS.

D2. Lib. de Papatu Romano. 493. *493.* 512. 1437.*
Miſſæ deſcriptio. 512.

Carlo TOMASI.

D. Cella di S. Catharina. 6099.

TOMASO da Bergamo, Capuc.

D. Fuoco d'Amore. 6180.

TOMASO di Gieſu.

D. Travagli di Gieſu. 6137.

Joh. TOMBES.

D. Tractatus de Infantium Baptiſmo. 2082.

Joan. TOMEUS.

D. Explicatio Doctrinæ chriſt. Bellarm. Illyr. 5144.

Car. TONAGELLUS.

D. Faſciculus ſimilitudinum. 5665.

Hippolytus DE TONELLIS.

D. Diſſert. de oblig. Jejunii ſextis feriis. 347. 4661.* 4662.
Apologia diſſert. contra Giannettum. *4662.*

Pierre TONIET.

D. Morale chreſtienne. 6722.

Guthebertus TONSTALLUS.

D. Opus de Prædeſtinatione. 576.

DE TORCY.

D. Lettre à M. l'Archevêque de Reims. 1135.

Martin DE TORRECILLA.

D. Conſultas morales. 4415.

Bartholom. TORRES.

D. Comm. in Summam D. Thomæ. 174.

Alfonſus DE TORRES.

D. Inſtitutio Sacerdotum. 3889.

Facund. DE TORRES.

D. Philoſophia moral de Eccleſiaſticos. 6270.

Franc. DE TORRES.

D. Conſuelo de los devotos de la Concepcion. 6269.

Fr. Juan Nuñez DE TORRES.

D. Los Eſtados de la Igleſia. 6268.

Daniel TOSSANUS.

D2. Synopſis de Patribus & Scholaſticis. *347.*
Tractatus de Senectute. 449.

P. TOSSANUS, filius.

D2. Vita Dan. Toſſani. *347.*

Alphonſ. TOSTATUS.

D. Otium theologicum. 287.

Guil. TOTANUS.

D. Fortalitium Fidei. 7260. 7261. 7261. *A. 7261.* 7262. 7321.*

DE LA TOUCHE Boeſnier.

D. Préſervatif contre l'irréligion. 7241.

DE LA TOUR. *V.* Guil. LE ROY.

Honoratus TOURNELY.

D. Prælectiones de Deo, &c. 431. 432.
Prælectiones de Trinitate. 442.
Prælectiones de Verbi Incarnatione. 456.
Prælectiones de Gratia. 1506.
Prælectiones de Eccleſia. 3867.
Prælectiones de Sacramentis. 4120.
Prælectiones de Baptiſmo & Confirmatione. 4126.
Prælectiones de Pœnitentia & Extrema-Unctione. 4148.
Prælectiones de Euchariſtia. 4187.
Prælectiones de Ordine. 4211.
Prælectiones de Matrimonio. 4214.
Tractatus de Cenſuris. 4214.
Tractatus de Theologia morali. 4397.

TOURNEMINE.

D. Déclaration ſur des Ecrits ſuppoſés. 1971.

Nic. LE TOURNEUX.

D. Abregé de la Théologie. 371.
Inſtructions ſur les Sacremens. 4787.
Maniere d'entendre la Meſſe. 4920.
Principes de la Vie chreſtienne. 6904.
Lettres à ceux de la Religion Prétendue Réformée. 7940.

DE TOURNON, Card. *V.* MAILLARD.

TOUSSAINT de S. Luc, Carme.

D. Penſées de la Solitude chreſtienne. 6050. 6051.

Gabr. TOWERSON.

D2. Catechiſmus Eccleſiæ Anglicanæ. 2175.

Joan. Dominicus TRAJANUS.

D. Guilielmi Alverni Opera. 141.

Ignatius TRAINER.

D. Hexilogia. 245.

Samuel TRAUTMANNUS.

D2. Nucleus evangelicus. 441.

Florianus TREFLERUS.

D. Declamationes theologicæ. 5303.

Joh. Frid. TREIBERUS.

D2. Hodegus Hutterianus ulterior. 206.

Antonius A TREJO.

D. Controverſ. de Conceptione Virginis Mariæ. 3806.

Imman. TREMELLIUS.

D. Catechiſmus Hebraïcus. 5097.* 5113. 5113.
D2. M. Bucceri prælectiones in Epiſtolam ad Epheſios. 682.

Petr. Albinianus TRETIUS.

D. Tractatus de Pontificia Poteſtate. 7480.

N. TREVET.

D. Réfutation des Preſcriptions ſur la Concept. 3825.

Joan. Phil. TREUNERUS.

D2. Primitiæ Auguſtanæ de Pœnitentia. 344.

Simon TREUVÉ.

D. Diſcours de Pieté. 5517.
Devoirs des Paſteurs. 6972.
Directeur ſpirituel. 6978.

Adamus TRIBBECHOVIUS.

D2. Liber de Doctoribus Scholaſticis. 116. 172.* 173.
Hiſtoria Naturaliſmi. 2759.

M. Joh. TRIBBECHOVIUS.

D2. Hiſtoria Naturaliſmi. 2759.

TRIBOLET.

D. Lettres ſur la Divinité de Jeſus Chriſt. 7992.

Jac. TRIGLANDIUS.

D2. Laudes Domini Pſalm. CIII. CXV. CXXXV. 833.
Comm. de Gratia electionis. 940.
Syſtema in Confeſſ. Remonſtr. 1003.
Ant-apologia adversùs Remonſtr. 1004.
Diſſertatio de Poteſtate eccleſiaſtica & civili. 1059.

Franc. DA TRINDADE.

D. Sermao. 5632.

Galeazzo TRISSINO.

D. Libri della S. Citta di Dio. 6126.

TRISTAN DE JUVIGNY.

D. Lettre ſur la Conſtitution. 2458.

Joan. TRITHEMIUS.

D. Otium theologicum. 287.
Opera pia. 5844.
Oraiſon. 5844.* 7047.
Lib. de Religione Clauſtralium. 7018.

Michel TRONCHAY.

D. Hiſtoire de Port Royal. 1247.

Lud. TRONÇON.

D. Forma Cleri. 3911. 6995.
Examen ſur divers ſujets. 6332. 6333.

M. TRONSON.

D. Lettres à M. Arnauld. 703.

Joach. TROTTI DE LA CHETARDIE.

D. Homilia de Correctione fraterna. 1809.
Homelie ſur la Tentation. 1812.
Retraite pour les Ordinans. 4936.
Catéchiſmes. 5046.
Homiliæ in Evangelia. 5191.
Trente-quatre Homelies. 5220.

F. Bapt. TROVAMALA.

D. Roſella Caſuum. 4699. 4700.

TROUILLARD.

D2. Argumens contre la Tranſſubſtantiation. 1159.* 2643. 2643.

Alexis TROUSSET.

D. Conceptions évangel. ſur les Béatitudes. 5407.

Euſ. TRUCHSES.

D. Chriſtus Servator, Oratio. 5368.

Thomas DE TRUGILLO.

D. Theſaurus Concionatorum. 5644. 5645.

Cl. TRUILHIER.

D. Juſtification ſur la Rétractation du Pere Favre. 2477.

TUBERINUS.

D. Tractatus contra Lutherum. 7404. 7404. 7435.*

Steph. TUCKERMAN.

D2. Hiſtoria Joſephi, ſive expoſ. in Geneſim. 148.* 2628.
Georg. Calixti expoſitio in Exodum. 149. A.* 2628.

Ant. TUCKNEY.

D2. Prælectiones theologicæ. 2427.

Thoma TULLIUS.

D2. Enchiridion Theologiæ. 1840.
Expoſitio Symboli Apoſt. & Precationis Dominicæ. 1840. 1840. 2141.*
Juſtificatio Paulina. 1912.
Diſſert. de Sententia Paulina. 1912.

Laur. TUPPIUS.

D2. Gravamina adversùs Synodum Tridentinam. 504.

Juſtus TURCQ.

D2. Meditationes ſacræ. 1394.

Lud. DE LA TURE.

D. Apologia contra invectivam cujuſdam. 4520.

Nicod. TURLUPINUS.

D2. Anti-Choppinus. 1104.

Joan. DE TURRECREMATA, Card.

D. Quæſtiones ſuper Evangelia. 5275.
Revelationes S. Brigittæ. 5708. 5709.
Contemplationes. 5734.
Tractatus contra Turcos. 7269. A.

Franc. TURRETINUS.

D2. Diſputationes de ſatisfactione Chriſti. 939.
Diſputationes de Reformatorum ſeceſſione ab Eccl. Rom. 1510.

Jo. Alph. TURRETINUS.

D. Diſput. de verit. Relig. 7222.
D2. Diſſert. variæ theologicæ. 1744.
Diſſert. de Concordia inter Proteſt. 2735.

Franc. TURRIANUS.

D. Lib. de Hereſiarchicis Ordinationibus. 7526.
Lib. v. adversùs Magdeburg. Centur. 7529.
Lib. adversùs diſput. de Eccleſia. 7531. 7536.
Tractatus de Euchariſtia. 7532.
Apologia contra Boquinum. 7632.

Luiſius TURRIANUS, ſeu TORRES, Soc. Jeſu.

D. Tractatus de Gratia. 570.

Dominicus TUSCUS.

D. Quæſtiones theologicæ. 349.

Camillus TUTINUS.

D. Sylvula Rerum sacrarum. 4223.

Rog. TWISDEN.

D2. Vindicatio Ecclesiæ Anglicanæ. 2347.

Guil. TWISSUS.

D. Demonstratio futilitatis Jacksoni. 8045.
D2. Dissertatio de Scientia media. 918.
Animadversiones adversùs Jacobum Arminium. 1001.

Adalbertus TYLKOWSKI.

D. Jugum super filios Adam. 5950.

Matthæus TYMPIUS.

D. Theatrum historicum. 5657.

Will. TYNDALLUS.

D2. Opera omnia. 1758.

V

V. C. P.

D. Exercice spirituel. 6590.* B. *962.*

V. D. D. C. D. T.

D. Remarques sur la Theologie morale de Bonal. 4382.

Joan. VACQUERIUS.

D. Oratio pro extirpandis Hæresibus. 7315.
De multiplici Hæreticorum tentatione. 7316. *7641.** *7642.*

Joach. VADIANUS.

D2. Epistola de Corpore Christi. 1123.
Anacephalæosis pro veritate Carnis Christi. 1124.
Dissert. de Pelagianis. 1428.

Alardus VAECK.

D2. Comment. in Symbolum Apostolorum. 1229.* *1280.*
Tr. de uniendis Christianorum animis. 2686.

Ernestus VÆNIUS.

D. Religiosus. 7026.

Agellius VÆSARTUS.

D2. Chronicon propheticum. 1012.

Andr. VALADERIUS.

D. Partitiones Oratoriæ. 5161.
Sermons pour l'Avent. 5383.
Sermons pour le Caresme. 5384.
Octave seconde des divines Paralleles. 5385.
Sermons pour les Festes des Saints. 5386.
Sermons pour les Festes de Nostre Seigneur. 5387.
Paralleles pour les Festes de la Vierge. 5388.

Joan. VALCKENIERIUS.

D2. Quæstiones theologicæ. 1493.
Anabaptismus confutatus. 1668.

Jean DE VAL D'ESSOT, *ou* VALDES.

D2. Considerations divines. 2603.

Claude VALDORY.

D. Le saint Esclavage de la Croix de Jesus. 6376.

Joan. VALETS, *seu* VALENSIS, *aut* GALENSIS.

D. Summa Collationum. 4259.
Summa de Regimine Vitæ humanæ. 5809.
Lib. de Oculo morali. 5810.

L'Abbé VALENTIN.

D. Le Miroir sans tache. 1512.

Guil. Cef. VALENTINO.

D. Trattato del Giuditio universale. 6110.

VALENTINUS, Episc. Hildesem.

D. Statuta synodalia. 3886.* *4801.*

Cypr. DE VALERA.

D2. Institution chrestienne de Calvin. 718.
Tr. del Papa e de la Messa. 1088.

Aug. VALERIUS.

D. Lib. de Acolytorum Disciplina. 3900.* *5643.*
Libri tres de Rhetorica ecclesiasti. 5154. 5155. *5156.* 5643.

Petr. VALESIUS, *seu* WELS.

D. Causa Valesiana. 8069.

VALETTE.

D. Elevations à Jesus Christ. 5743.

M.me DE LA VALIERE.

D. Réflex. sur la Misericorde de Dieu. 4585. 4586.

P. DE LA VALLADE.

D2. Apologie pour les Ministres de l'Eglise. 1544.

Renatus A VALLE. *V.* Theoph. RAYNAUDUS.

Geoffroy VALLÉE.

D2. Le Fleo de la Foy. 2797.

Laur. VALLENSIS.

D2. Declamatio de Constantini Donatione. 1485.

VALLIERIUS.

D2. Theologicus triangulus. 1415.* *7223.*

Louis LE VALOIS.

D. Œuvres spirituelles. 6078.
Lettres sur la nécessité de la Retraite. 6662.

Ildefonso VALSERANO.

D. Trattato d'Indulgentie. 3945.* 3946. *6108.*

Petrus Lud. VALTA.

D. Opusc. de Symbolo Apost. 558.

Balth. VALVERDIUS *&* GANDIA.

D. Ignis Purgatorius. 3768. 3768.*
Resp. de Jejunio Quadragesimæ. 7552.* *7554.*
Gnomologia ex Sanctis Patribus. 7554.
Apologet. pro Igne Purgatorio. *7554.*

Thom. VANE.

D. Discursus inter Doct. Cosens & Th. Carre. 8052.

Jul. Cæs. VANINUS.

D2. Amphitheatrum Providentiæ. 2761.
Dialogi. 2762.
Apologia ejus. 2763.

Franc. VAQUERO.

D. Apol. en Alabança de la Regla de S. Benito. 6267.

VARDAN.

D. Gnide pour conduire au Ciel. 6317. *A.*

VAREMBAULT.

D. Lettre sur la Constitution. 2170. *E.*

VAREMUNDUS LUITHOLDUS.

D2. Colloquium de compon. Religionis dissidio. 2608.

Joan. DE VARENIS.

D. Tractatus varii ad Causam Jo. Parvi. 274.

Augustus VARENIUS.

D2. Breviarium theologicum. 2711.

Alexandre

Alexandre VARET.

D. Miracle arrivé à Provins. 929.
Paix de l'Egliſe ſous Clement IX. 1901.
Défenſe de la Diſcipline ſur la Pénitence. 4836.
Lettres chreſtiennes & ſpirituelles. 6645.

Domin. Marie VARLET.

D. Lettre aux Miſſionnaires de Tonquin. 1270.

Franc. VARO.

D. Trattato circa il Culto Chineſe. 4008.

Jean VARTABIET.

D. Nouvelle Fleur des Vertus. 6089.

Gabr. VASQUEZ.

D. Comm. in Summam D. Thomæ. 181.

DE VASSETZ.

D. De l'obligation d'inſtruire ſes Enfans. 7107.

LE VASSEUR.

D. Lettre ſur la Guériſon de M. Moſſaron. 2393.

Joſuas LE VASSEUR.

D2. Diſputationes theologicæ. 1706.

Mich. LE VASSOR.

D. De la véritable Religion. 7171.
Entretiens ſur la Religion. 7257.
D2. Traité des Différends de Religion. 1412.

Guil. VATAR.

D. Traité des Proceſſions. 3996.* B. 88.

Ant. VATIER.

D. Conduite de S. Ignace. 5857.

L. F. DU VAU.

D. Analyſe de l'Auguſtin de Janſenius. 1224. A.
Lettres à M. de Targny. 1224. A.

Franc. VAVASSOR.

D. Liber de forma Chriſti. 473. 476.
Antonius Godellus an Elogii Aurel. ſcriptor idoneus. 596.
Janſenius ſuſpectus. 681.
Diſſert. de libello ſuppoſititio. 682.

L. VAUBERT.

D. Traité de la Communion. 4910.
Exercice de Pieté. 4910. 6578.*
Dévotion à Jeſus Chriſt dans l'Euchariſtie. 6388.

Lud. Paul. DU VAUCEL.

D. Epiſtolæ contra libr. *Nodus Prædeſt.* 1479.
Animadv. in eundem librum. 1482.
Conſid. in Doctr. M. de Molinos. 6482. 6485. A.*

Gille VAUDELIN.

D. Inſtructions chreſtiennes. 5088.

Jac. DE VAUX.

D2. Theſes Theologiæ Sedanenſis. 1706.

DE VAYRAC.

D. Introd. à la Vida devota. 5994. A.

Paul D'UBAYE.

D. L'ame ſouffrante ſous la rigueur des Grandeurs du Roy. 5436.

Cipriano UBERTI.

D. Opera della Croce. 3972.

UBERTINUS DE CABALIS, Epiſc. Chemenſis.

D. Onus Eccleſiæ. 3853. 3854.

UBERTINUS DE CASALI.

D. Arbor vitæ crucifixæ Jeſu. 5808.

Alardus UCHTMANNUS.

D2. Vox clamantis in Deſerto. 1083.

Godef. UDEMANUS.

D2. Correctio neceſſaria. 2522.

Nic. VEDELIUS.

D2. Liber de Arcanis Arminianiſmi. 995.
Lib. de Prudentia Eccleſiæ. 1032.
Diſſertatio de Epiſcopatu Conſtantini Magni. 1052.
Opus adversùs librum de Jure Majeſtatis. 1067.
Antidotum Triſtitiæ pro Hilaritate. 1217.
Rationale theologicum. 1414.
Comm. de Epiſcopatu S. Petri. 1466.
Lib. de Cathedra Petri. 1477.
Libri duo de Deo ſynagogæ. 7266.

Andr. VEGA.

D. Doctrina univerſa de Juſtificatione. 7357.
Expoſitio Decreti Trident. de Juſtificatione. 7486.

Emman. VEGA.

D. Aſſertiones de Euchariſtia. 4158.* 4706.

Maph. VEGIUS.

D. Capita de Medit. ſtatûs Religioſi. 7021.

Mich. VEHE.

D. Tractatulus de vera Eccleſia Chriſti. 7436. 7438.*
Aſſertio Axiomatum controverſorum. 7460.

Elias VEJELIUS.

D. Exercitatio de Eccleſia Græca. 1.
Anabaptiſmus Monachorum. 1. 21.*
D2. Tr. de Conceptione B. M. V. 290.
Diſſert. de cura circa Hæreſes. 400.
Diſſert. in hiſtoriam Eccleſiaſticam. 568.

Franc. VANDER VEKEN.

D. Tractatus in Summam D. Thomæ. 216.* 309.
Expoſitio in Canonem Sacrificii Miſſæ. 4202.
Sex Actus primarum Virtutum. 4982.

Carlos DE VELBEDER.

D. Catecíſmo hiſtor. de Fleury. 5152.

Jac. VELDIUS.

D. Enarratio in Epiſt. Quadrag. 5308.

Ulrichus VELENUS.

D2. Petrum Romam non veniſſe. 248.

Greg. VELLEUS, *id eſt*, Greg. REVEAU.

D2. Judicium de Gratia univerſali. 972.

Ferdin. VELLOSILLUS.

D. Advertenciæ Theologiæ ſcholaſticæ. 302.

Juſtus VELSIUS.

D2. Apologia contra Inquiſitores. 496.
Epiſtolæ aliaque ſcripta. 496.

Lamb. VELTHUYSIUS, *ſeu* VELTHUSIUS.

D2. Opera omnia. 777.
Diſſertatio de Uſu Rationis in Theologia. 845.
Theologia. 869.* 1240.

VENANT DE LA RUYELLE.

D. Lettre ſur les Equivoques. 1687.

Thom. VENATORIUS.

D. Libri tres de Virtute chriſtiana. 4614.

Bernardinus VENUSTUS.

D. Apologia in Joannem Nicellum. 3793.

Cajetanus Felix VERANI.

D. Theologia polemica. 4349. A.

VERAX.

D. Difficultez ſur l'Ordonnance de M. de Cambray ſur le Cas de Conſcience. 1164.

Franc. VERCIULLI.

D. La Profeteſſa guerriera. 5617.

Lud. VERGERIUS.

D2. P. Vergerii Tr. de Idolo Lauretano. 316. A.* 499.
Differt. de Uſu Sacramentorum. 1433.

Petrus Paulus VERGERIUS.

D2. Fundam. della Religione. 87.* 88.
Retrattatione. 88.
Le Meſſe di S. Gregorio. 88. 328. A.*
Il Vergerio. 88. 88.*
La Madonna di Loreto. 88. 328. A.*
Tractatus de Idolo Lauretano. 316. A.* 499.
Concilium Trid. fugiendum eſſe. 491.* 2607.
Dialogus de Stan. Oſii libris. 499.

Jean DU VERGER DE HAVRANNE, Abbé de S. Cyran.

D. P. Aurelii Opera. 317. 591.*
Confutatio Collectionis Jeſuitarum. 592.
Anæreticus de Canone Arauſic. 600.
Theologie familiere. 603.
Lettres ſpirituelles. 604.
Fauſſetez de la Somme de Garaſſe. 7252.

DU VERGERS.

D. Reſponſio circa Vitam Monaſt. 7034.* 8051.

Louis DE LA VERGNE MONTENARD DE TRESSAN.

D. Mandem. ſur la condamn. du livre des *Maximes des Saints*. 6520. 0.

Simplicius VERINUS. *V.* Claud. SALMASIUS.

Jean VERJUS.

D. Panégyriques. 5415.

Franç. VERNET.

D. Lettre apologetique. 8006. C.

Bened. VERNIERUS.

D. Magnum Concilium Eccleſiæ militantis. 7353.

Jean VERNUILH B.

D2. Sonde de la Conſcience, par Dyk. 2135.
Pratique de Pieté, par L. Bayle. 2233.

Franc. VERONUS.

D. Colloquium Ambianenſe. 7576. 7742.*
Requeſte au Roy. 7719. 7816.*
Fuite des Miniſtres de Charenton. 7769.* 7770.
Cartels de deffy. 7770.
Preuves du Purgatoire. 7770. 7816.*
Répl. à la rép. aux Demandes d'un Gentilhomme de Poitou. 7770. 7771.*
Motifs de la Converſion du Baron de S. Angel. 7770. 7771.*
Plaintes de l'Egliſe catholique. 7770. 7771.*
Méthode pour convaincre la R. P. R. 7771.
Actes de la Conference de Caën. 7788.
La ſeconde Corneille de Char. 7785. 7816.*
Requeſte pour une ſomme de douze cens livres. 7785. 7816.*
Triomphe de la Vérité. 7785. 7790*
L'Office divin en langue Latine. 7785. 7816.*
Défauts de la Cène des Miniſtres. 7785. 7785.*
Traité, *où eſt la vraye Egliſe*. 7785. 7816.*
Du ſchiſme des Miniſtres de Charenton. 7785. 7816.*
Actes ſecrets de la Cabale. 7785. 7816.*
Diſcipline des Egliſes Prét. Réf. 7816.
Pieces concernant ſa Juſtification. 7817.
Diſcipline des Egliſes Réformées, cenſurée. 7856.

Joan. Maria VERRATUS.

D. Opuſc. de Juſtificatione. 7345.* 7435.
Apologia. 7468.

Ang. Maria VERRICELLUS.

D. Tractatus de Apoſtolicis Miſſionibus. 3918.

J. VERRYN.

D2. Obſerv. in libr. *Mundus incantatus*. 954. E.

Franc. VERSCHUREN.

D. Examen libri: *Propoſitiones XXV.* 1280.

Gratianus VERUS. *V.* Theod. BEZA.

Hyac. A VETRALLA.

D. Doctrina chriſtiana. 5148.

Joan. VETUS.

D. Apol. contra Calumnias Bezæ. 7649. A. 7656.*

Bernardinus VETUVEIS.

D. Speculum veræ Eccleſiæ Chriſti. 7331.

Henr. UFFELMANNUS.

D2. Faſciculus Caſuum Conſcientiæ. 418.

Joannes A VIA.

D. Poſtilla de Sanctis J. Feri. 5301. 5302.
Defenſio jugis Eccleſiæ catholicæ Sacrificii. 7528.

Vincentius DE VIA.

D. Crux omnium Religionum. 5917.

Theodoricus A VIAIXNES.

D. Acta Congr. de Auxiliis Th. de Lemos. 543.

Henry Felix DE VIALART.

D. Lettre ſur la Cauſe des quatre Evêques. 1030.
Lettre pour l'uniformité des Confeſſeurs. 4834.
Conferences du Diocèſe de Chaalons. 4969.
Reglemens pour ſon Séminaire. 4970.
Ordonn. Mandem. & Lettres paſtor. 5047.
Inſtructions pour les Nouveaux Catholiques. 5048.
Diſcours ſur les Conciles Provinciaux. 6965.

Franc. VAN VIANE.

D. Tractatus de Ordine amoris. 6348.

Matthæus VAN VIANEN.

D. Opuſc. de Jure nat. Ignor. 4439.

Rich. A SANCTO VICTORE.

D. Liber de Clavibus. 4133. 5719.

Andr. VICTORELLUS.

D. Lib. de i Miniſteriis Angelichi. 511.
Additiones ad Fr. Toleti Inſtruct. 4724. 4725.
Quæſtio de Profeſſione trium Votorum. 4725.

Franc. A VICTORIA.

D. Relectiones theologicæ. 300.

Marianus VICTORIUS.

D. Hiſtoria Sacram. Confeſſionis. 7512.

Henr. VICUS.

D. Lib. de deſcenſu Chriſti ad Inferos. 497.

DU VIDAL.

D2. L'Egliſe Romaine anti-chreſtienne. 1641.
Lettres ſur le même ſujet. 1642.

Georg. VIDLEY.

D2. Tractatus de Sabbatho. 2145.

Nuño VIEGAS.

D. Sermão. 5632.

D. Oraçam funebre nas exequias de Freifco Barreto. 5632.

Ant. VIEIRA.

D. Sermaõ. 5632.
Otro Sermam. 5632.
Sermoens. 5635.
Prediche. 5636.

DE VILLEFORE. V. BOURGOIN.

Hier. VIELMIUS.

D. Libri duo de fcriptis D. Thomæ. 176. 506.
Apol. Theologiæ fcholafticæ. 176. 506.
Lib. de fex Diebus. 506.

M. DE VIENNE.

D. Dialogue de Suſo. 5706.
L'année Dominiquaine. 6561.

Emar DE VIEUPON.

D. Réfutation de l'Inſtitution de Calvin. 7742.

La Marquiſe DE LA VIEUVILLE.

D. Motifs de ſa Converſion. 5051. 7979.*

Marcus VIGERIUS.

D. Tr. de Verbi Myſteriis. 446.

VIGIER.

D. Lettres ſur le Breviaire de Paris. 2399.

D. VIGILIUS, Martyr.

D2. Libri quinque contra Eutychen. 1123.

VIGNE.

D. Apologie pour l'Egliſe catholique. 7939.

Henry VIGNIER.

D. La Connoiſſance de Jeſus Chriſt & de ſoy-même. 4376.

Nic. VIGNIER.

D2. Apologie de la Doctrine des Egliſes réform. 18.
Tr. de la Participation du Sang de Jeſus Chriſt. 1143.
Theatre de l'Antechriſt. 1533.
Diſſertatio de Venetorum Excommunic. 2181. A. 2304.*

Joan. VIGNERIUS.

D. P. Antravanenſis fuga Vitiorum. 4552.

Sim. VIGOR.

D. Sermons ſur le Symbole des Apoſtres, &c. 5374.
Sermons du ſaint Sacrement de l'Autel. 5374. A.
Conference avec deux Calviniſtes. 7660.

Joan. VIGUERIUS.

D. Inſtitutiones ad Theologiam. 338. 339.

Thom. VILAR.

D. Controv. in Summam D. Thomæ. 216.

Henrique DE VILLALOBOS.

D. Manual de Confeſſores. 4826.

Thom. A VILLANOVA.

D. Conciones ſacræ. 5322.

Mauritius DE VILLAPROBATA.

D. Corona nova B. Mariæ. 5843.

Caſp. de VILLAROEL.

D. Sermon. 5632.

Matthieu DE VILLAROEL.

D. Œuvres ſpirituelles de Jean Falconi. 6284.

Pierre DE VILLARS.

D. Traité contre les vains Sermens. 4666.

Laur. A VILLA-VINCENTIO.

D. Lib. de formando Studio theolog. 64.
Libri de Œconomia circa Pauper. curam. 4602. A.

Jean DE LA VILLE.

D. Préjugez contre le Janſeniſme. 1054.

Nic. DE VILLEGAIGNON.

D. Lettres ſur les Remontrances à la Reine en 1561. 7642. 7642. A.
Réponſe aux libelles publiés contre luy. 7642. B.
De venerando Eccleſiæ ſacrif. 7642. B.* 7778.
Reſp. de Euchariſtia. 7643.
Lib. de Cœnæ Controverſiæ Phil. Melanchthonis judicio. 7643.
De Conſecratione & duplici Chriſti oblat. 7644.

Andr. Henriquez DE VILLEGAS.

D. Controverſ. de Deo uno. 7361.

Touſſaint DE VILLENEUVE.

D. Le Directoire de Conſcience. 5970.

Joannes DE VILLERIO.

D. Epiſtola. 5290.

Claud. VILLICUS.

D2. Drama de pravis Moribus Papiſt. 533.

L'Abbé DE VILLIERS.

D. Penſées ſur les Egaremens dans la voye du ſalut. 4354. 4686.
Deux Lettres ſur l'oraiſon des Quiétiſtes. 6496. 6497.*

VINCENT d'Orleans.

D. Religion chreſtienne unique & néceſſaire. 7869.

Jacq. VINCENT.

D2. Excellence du Verbe divin par P. Cocburne. 891.*

Phil. VINCENT.

D2. Lettre ſur la Conference avec Beauſés. 1631.

B. VINCENTIUS.

D. Prognoſt. de Adventu Chriſti. 3781.* 6806.

VINCENTIUS Lirinenſis.

D. Libelſus pro catholicæ Fidei veritate. 7287.* 7488. 7489.

S. VINCENTIUS FERRARIUS.

D. Sermones hyemales. 5296.
Sermones æſtivales. 5297.
Opuſcula. 5639. 5724.*
Traité de la Vie ſpirituelle. 5725.
Le même en Italien. 5726.
Le même en Eſpagnol. 5727.

B. VINCENTIUS de Valentia.

D. Diſtinctiones ſive Sermones. 5289.

P. VINCENTIUS.

D. Diſputatio de Carnium abſtinentia. 4770.

Raymundus A VINEIS.

D. Vita S. Catharinæ de Senis. 5718.

Joh. VINITOR.

D2. Speculum de termino Gratiæ. 270. 272.*

Petr. Jo. VINSTRUPIUS.

D2. Pſalmus LI. explicatus. 431. A.
Conciones. 431. C. 431. C.
Litaniæ. 431. C.
Preces publicæ Regni Daniæ. 431. C.

Eraſmus VINTHER.

D2. Concio de Inferno. 431. E.

Ch. Gasp. Guil. DE VINTIMILLE.

D. Mandement sur la condamn. du livre des *Maximes des Saints*. 6520. *r.*

Thomas DE VIO, Cajetanus.

D. Comm. in D. Thomæ Summam & Opuscula. 149. 150. 154. 158.
Opuscula, Quæstiones & Quodlibeta. *158.* 297.* 298.
Opuscula aurea. 4497.
Tractatus de Monte Pietatis. 4522.
Summula Pietatis. 4703.* 4704.
Expos. LXIV. Sententiarum N. T. *4704.*
Quæstiones adversùs Lutherum. 7454.
Opuscula adversùs Lutheranos. *7454.* 7454.*
Tractatus de Sacrificio Missæ. 7454.* *7455.*
Tractatus de Communione. 7454.* *7455.*
Tractatus de Fide & Operibus. 7454.* *7455.*

P. VIOLE D'ATHYS.

D. Exhortations chrestiennes & catholiques. 4283.

VIOU.

D. Lettres sur la Grace. 2405.

Mercurius DE VIPERA.

D. Libri de Majestate Principatus christ. *5837.* 7272.*

Matthieu VIRELLE.

D. Dialogue de la Religion chrestienne. 7223.

Matthieu Ant. VIRET.

D 2. Réponse aux Reveries de Postel. 2833.*

Petrus VIRETUS.

D 2. Lib. de vero verbi Dei, Sacramentorum & Ecclesiæ Ministerio. *753. 755.*
Traitez divers. *754.*
Usage de la Salutation Angelique. *755.*
Sommaire de la Doctrine chrestienne. *756.*
Sermon sur la Cène. *756.*
Le Monde à l'empire. *757.*
Canteles & Canons de la Messe. *757.* 1515.
L'Interim par Dialogues. 758.
Réponse aux Questions de J. Ropitel. *758.*

Jo. Walterus VIRINGUS.

D. Tractatus de Cœna Domini. 4161.
Libri quinque de Jejunio. 4658.

Alph. VIRVESIUS.

D. Disputationes adversùs Lutheranæ Dogmata. 7474.

Carolus DE VISCH.

D. Opera moralia Alani de Insulis. 4296.

R. VISEUR.

D. Resp. aux XVII. Questions de du Moulin. *7719.* 7731.*

Nic. VISMARUS.

D 2. Conciones in Pericopas epistolicas. 439.

Joan. VITALIS.

D. Speculum morale totius S. Scripturæ. 4275.

Campegius VITRINGA.

D 2. Fundamenta Theologiæ. 799.
Disputatio de Generatione Filii ex Patre. 941.
Epilogus de Generatione Filii ex Patre. *941.*
Animadv. in Homilias Eccles. 1284.

Dominicus VIVA.

D. Trutina theologica Thesium damnat. 1223.
Enchiridion de Jubilæo. 1223. 3950.

Joh. Lud. VIVALDUS.

D. Opus de veritate Contritionis. 4802. 4807.

Mart. Alph. VIVALDUS.

D. Candelabrum Ecclesiæ Dei. 4405.

D. Zelus Christi. *7265.*
Tractatus de Judæorum statu. *7265.*

VIVANT.

D. Lettre à M. Petitpied. 1184.

Jo. Lud. VIVES.

D. Libri duo de subventione Pauperum. 4600.* *4607.*

Mich. VIVIEN.

D. Tertullianus prædicans. 5670.

E. V. DU VIVIER.

D. Examen des Ordinans. 4931.
Conferences sur la Vie des Ecclesiastiques. 6946.

Franç. DU VIVIER.

D. Lettres de Corn. Jansenius. 607.

Petrus ULNERUS.

D 2. Acta formulæ Concordiæ Augustanæ. 240.

Frider. ULRICUS.

D 2. Vindiciæ Calixti de Igne Purgatorio. *531.* 537.*

ULYSSES, Peninsulanus.

D. Carmina in Beraldum. *7719.*

F. UMBERT.

D. Epistres. 7047.

B. UMBERTUS, Burgundus.

D. Sermones. 5323.
Epistola de tribus Votis substantialibus. 5323.

Ernestus VOEGELINUS.

D 2. Camerarii Figuræ in Apost. scriptis. 162.

Joan. VOET.

D 2. Epist. de Præfatione Allingæ Erotematum. 1724.

Paulus VOET.

D 2. Thologia naturalis. 792.
Philosophia reformata. 793.

Gisb. VOETIUS.

D 2. Exercitia & Bibliotheca Studiosi Theologiæ. 846.
Diatriba de Cœlo Beatorum. 964.
Lacrymæ Crocodili abstersæ. *937.* 1227.*
Disput. de sanctis chimæricis. 1021.* *1151.*
Politica ecclesiastica. 1086.
Diatribe de Jubileo. 1109.* *1151.*
Assert. pro sodalitatibus B. Mariæ. 1111.
Diatribæ de Theologia, Philologia. 1712.
Gymnasium Ultrajectinum. 2644.

Matthæus VOGELIUS.

D 2. Thesaurus theologicus. 190.

Matthæus VOGELIUS, filius.

D 2. Vogelii Patris Theses theologicæ. 190.

Rein. VOGELSANGIUS.

D 2. Resp. ad Wolfogium de Script. Interprete. 903.
Indignatio contra libr. B. de Spinosa. 916.
Exercitationes theologicæ. 1710.

Joseph. DE VOISIN.

D. De la traduction du Missel. 1740.
Observ. sur la Censure de la traduction du Missel. 1741.
Dél. du traité de la Comedie du Prince de Conty. 4527.

Andr. VOLANUS.

D 2. Cœcitas & Pœna Ecclesiæ. 55. 519.* *997.* 1042.* *1968.*

Raph. VOLATERRANUS.

D. Libri octo de Institutione christiana. 4264.

Joh.

Joh. VOLKELIUS.

D2. Diſſolutio Nodi Gordii Smigleci. *2452. 2511.**
Reſponſio ad Smiglecium. 2520.
Lib. de vera Religione. 2521.
Hydra Socinianiſmi expugnata. 2530.

Theoph. VOLLANDUS.

D2. Diſſertatio de libertate. 174.

DE LA VOLPILIERE.

D. Sermons ſur les Véritez chreſtiennes & morales. 5485.
Diſcours Synodaux. 5536.
Caractere de la véritable & de la fauſſe Pieté. 6056.
La Vie reglée dans le Monde. 6899.

Lud. VOLTOLINUS.

D. Tractatus de Jubileo. *3967.*
Narciſſus ad Fontem. *5962.*

DE VOLVIC. *V.* DE BOURZEIS.

Florentius VOLUSENUS.

D. Commentatio theologica. 6435. 6436.

Thom. VOLUSENUS.

D2. Adamſoni tractatus de ſacro Paſtoris munere. *1769.* 2054.*

Jac. DE VORAGINE.

D. Mariale. 5269.
Sermones de Sanctis. 5270.
Sermones Quadrageſimales & Dominicales. 5271.
Quadrageſimale. 5271. *a.*

Conr. VORSTIUS.

D2. Index Errorum Eccleſiæ Romanæ. *464.* 519.*
Comm. in Epiſtolas Apoſtolicas. 837.
Opuſc. de Auctoritate Sacræ Scripturæ. 892.
Teſſera-Decas Anti-Piſloriana. *977.*
Parænefis ad Lubbertum. 984.
Collatio cum Piſcatore de Deo. *984.*
Confeſſio de Juſtitia Dei. *984.*
Exegeſis apologetica de Deo. 986.
Tractatus theologicus de Deo. 987.
Antapodixes de Articulis Fidei. *1145.* 1452.*
Antibellarminus contractus. 1453.
Epiſtolæ theologicæ. *1704. 1704. a.*

Joh. VORSTIUS.

D2. Diatriba de adagiis Novi Teſtamenti. *403.*
Diſſertationes ſacræ. *1707.*

Petrus DE VOS.

D. Opera Drexelii. *5907.*

Joan. VOSDASSUS.

D. Ethica ad mores Sacerdotum relata. 6936.

Ger. VOSSIUS.

D2. Theſes de Statu animæ. *956. 956.*
Tr. de Orationibus pro defunctis. *956.* 1109.*

Ger. Joan. VOSSIUS.

D2. Genealogia Jeſu Chriſti. 944.
Diſſertatio de Jure Magiſtratus. 1057.
Diſputationes de Baptiſmo. 1116.
Theſes de Capitibus Doctrinæ chriſtianæ. 1184.
Diſſertationes de tribus Symbolis. 1229.

Armand Jean DE LA VOVE DE TOUROUVRE.

D. Ordonnance ſur les Actes humains. 2841.
Lettre ſur la condamnation de M. de Senez. 3014.

René DE VOYER DE PAULMY D'ARGENSON.

D. Lettre ſur la Correction fraternelle. 1800. 1807.
Traité de la Sageſſe chreſtienne. 6019.

J. B. LE VRAY.

D. Homelies ſur les Evangiles des Dimanches. 5206.

URBANUS IV. Papa.

D. Expoſitio in Pſalmum: *Miſerere. 5684.* 6692.*

URBANUS VIII. Papa. *V.* Mapheus BARBERINUS.

Louis D'URFÉ.

D. Paſtoral du Dioceſe de Limoges. 6970.

Henr. DE URIMARIA.

D. Additiones in Sententias. 69.
Lib. de Spiritibus. 5920.

P. DE URIN.

D. Sermons. 5522.

Vinc. Maria URSINI, *poſteà* BENEDICTUS XIII. Papa.

D. Breve de Doctrina S. Auguſtini & S. Thomæ. 2206.
Bref à l'Evêque de Soiſſons. *2287.*
Brefs à M. d'Embrun. 2963. 2964.
Sermones in Exodum. 5373. *a.*

Barthol. DE URSINIS.

D. Quadrageſimale. 5240.

Joach. URSINUS.

D2. Origo Inquiſitionis Hiſpanicæ. 1447.
Speculum Jeſuiticum. 1448.
Stupenda Jeſuitici Templi. 1450.
Relatio hiſtorica Concilii Tridentini. 1463.

Jo. Henr. URSINUS.

D. Collatio amica de vera Religione. *148.* 7200.*
Appendix circa Quæſtionem de Religione. *148.* 7200.*

D2. Arboretum Biblicum. 146.
Hiſtoria Plantarum Biblica. 147.
Sylva Theologiæ ſymbolicæ. 148.
Jeremiæ Virga vigilans. 304.*
Analecta de chriſtianis Officiis. 390.
Parallela evangelica. 435.
Meditationes variæ. *435.*
Analecta ſacra. 654.
Miſcellanea ſacra. 655.

Zach. URSINUS.

D2. Opera theologica. 697.
Explicationes catecheticæ. 1261.

G. V. URYBURGH.

D2. Reſponſio contra Memnonitas. 2562.

*Barthol. DE USINGEN.

D. Anabaptiſmus. *7419.* 8078.*
Libellus de bonis Operibus. *7426.* 7441.*
Concertatio de catholica Religione. 7434.

Jac. USSERIUS.

D. De Eccleſiarum ſucceſſione in Occidente. 7230.
D2. Diſſertatio de Epiſcopatu reducendo. 1076.
Epiſtola de Theologia practica. 1838.
Emmanuel, ſive Myſterium Incarnationis. 1892.* *2105.*
Hiſtoria Controverſiæ Gottefchalci. 1913.* 1914. *2103.*
Opuſcula de Epiſc. origine. 2038. 2039.
Corpus Theologiæ. 2105.
Principia Religionis chriſtianæ. 2115.
Reſponſio ad Provocationem Hiberni cujuſdam. 2323.
Diatriba de Symbolo Apoſtolico. 2328.* *2417.*
Hiſtoria Controverſiæ inter Orthodoxos. 2360.
Veterum Epiſtolarum Hibernicarum ſylloge. 2403.

Joan. UTENHOVIUS.

D2. Narratio de Cœnæ Dominicæ negotio. 1934.
Hymnus novus. *2473.* 2603.*

Leon. Matthæus DE UTINO.

D Tractatus de Sanguine Chriſti. 486.

Guil. DU VUERT.

D. Lib. de Modo pœnit. & confit. 4797.* 4803.

Emericus K. VYFALVINUS.

D2. Tractatus de Patrum Authoritate. 1023.* C. 5.

Conr. VYTHAGIUS.

D2. Antichriſtus Mahometes. 1431.

W

W. A.

D2. Lib. de ſtatu Eccleſiæ. 1953.

W. L.

D2. Quakeriſmus non Paganiſmus. 2577.* 2578. 2578.

Georg. WADE.

D2. Sermones. 1884. A. 1884. A.*

Lucas WADINGUS.

D. Controverſia de Conceptione B. Mariæ Virginis. 3806.
Lib. de Oculo morali J. Valenſis. 5810.

Petrus WADINGUS.

D. Tractatus de Incarnatione. 448.* 493.

Guil. DE WAEL A VRONESTEIN.

D. Corona J. C. vulnerum. 6369. A.* 6897.

Joh. VANDER WAEYEN.

D2. Epiſtola de motibus excitatis in Acad. Friſia. 908.* 909.
Conſut. libri: *Mundus incantatus*. 954. C.
Epiſt. adverſus Spanheim de politia Eccleſ. 1074.
Varia ſacra. 1734.
Sermo de Numero ſeptenario. 1741.

Georg. WAGNERUS.

D2. Exercitatio de Puritate Fontium utriuſque Teſt. 150.

Tobias WAGNERUS.

D2. Inquiſitio in Oracula Sybillarum de Chriſto. 262.* 598. 598.
Inquiſitio in Acta Henotica. 598.

Antonius WALÆUS.

D2. Opera theologica. 774.
Synopſis Theologiæ. 862.
L'Office des Miniſtres. 1087.

Thomas WALDENSIS.

D. Doctrinale antiquitatum Fidei Eccleſiæ catholicæ. 7288—7290.

Andr. & Petr. DE WALENBURCH.

D. Somnia Polemoſophiæ Dannhaweri. 7610.
Fundamentorum Fidei diſcuſſio. 7840.
Cauſæ ſeparat. Proteſt. 7840. 7869.*
De Unitate Eccleſiæ. 7844.
Perpetua Probatio Fidei. 7865.

D2. Tractatus de Controverſiis Fidei. 476.

Will. WALKER.

D2. Apologia Pædo-Baptiſmi. 2084.

Joh. Fred. WALLISERUS.

D2. Vindiciæ lib. Symb. Eccleſiæ Lutheranæ. 243.

Franc. WALSINGHAM.

D. Diſquiſitio Rerum ad Relig. ſpectantium. 8025.

Mich. WALTHERUS.

D2. Differt. de Immortalitate animæ. 280.

If. WALTON.

D2. Rich. Sanderſon Sermones. 2221.

Joh. WANDALINUS.

D2. Expoſitio ſacræ Theologiæ. 208.

Guil. WARBURTON.

D2. Divinitas Miſſionis Moſaïcæ. 1861. A.

Sam. WARDUS.

D2. Opera theologica. 1794.
Magnetis Reductorium theologicum. 2104.

Sethus WARDUS.

D2. Sam. Wardi Opera. 1794.

Levinus WARNERUS.

D. Muhamedani compend. de Chriſto. 7278.

Chr. WASE.

D2. H. Grotii inſtitutio baptiz. Puerorum. 1117.

Clem. WATERLOOP.

D. Lettre ſur la Conſtitution. 2929.

Rich. WATSON.

D2. Epiſt. de Fide rationali. 2419.

Thomas WATSON.

D2. Conciones de Sacramentis. 2181.

Joh. WEBERUS.

D2. Anti-Lampadius. 585.

Herman. DE WEDDA.

D. Deliberatio de Reformatione Eccleſiæ. 3856.

Joh. WEISSENBORNS.

D2. Anima pro anima. 409.

Rob. WELDON.

D2. Origo Regiæ Proteſtatis. 1983.

Petrus WEMMÆRS.

D. Diſcurſus de geſtis Sanctorum. 5339. 5351.
Mundi tribulatio. 5343.

Marc. Frid. WENDELINUS.

D2. Exercitationes de Collegio Anti-Wendeliano. 602.

Will. WENDROCKIUS. *V.* Petrus NICOLE.

Petrus WENDT.

D2. Exegeſis de voluntate Dei ſalvifica. 275.* 352. 352.

Otho WERDMULLERUS.

D2. Sermones de Miniſtro Eccleſiæ. 54. 54. 313.*

Sam. WERENFELSUS.

D2. Diſſertationes theologicæ. 1743.

Joh. WERNERUS.

D2. Joh. Hus Martyr. 56.

Petrus WESENBECIUS.

D2. Oratio de Waldenſibus Chriſtianis. 47.* 2796.

Juſtus WESSELIUS RUMPÆUS.

D2. Apologia Theſ. S. Schelguig de tempore. 459.

Giſb. WESSELUS DUKER.

D2. Diſſertatio de Auctoritate S. Scripturæ. 907.* 909.

J. J. WESTEIN.

D2. Ses Apologies. 1756.

Barthol. WESTHEMERUS.

D2. Conciliatio S. Scripturæ & Patrum. 74.

Joach. WESTPHALUS.

D2. M. Lutheri Sententia de Adiaphoris. 54. 66.*
Confeſſio de Cœna Domini. 345.* 576. 576.
Scripta de Euchariſtia. 573.
Apologia de Cœna Domini. 576.

Edv. WETENHALL.

D2. Liber de Chariſmatis. 2073.* B. 718.

Joan. WEYER.

D. Via Charitatis. 6875.

Matthæus WEYERUS.

D. Effata & Epiſtolæ practicæ. 5925.

Henr. WHARTON.

D2. J. Uſſerii hiſtoria Controverſiæ inter Orthodoxos. 2360.

Dan. WHITAKERUS.

D2. Articuli Lambethani. 1916.

Guil. WHITAKERUS.

D. Reſponſiones ad Rationes E. Campiani. 7144.*
D2. 2090.

D2. Tractatus de Peccato originali. 1145. 1766.*
J. Juelli Opera. 1760.
Opera omnia. 1761.
Prælectiones theologicæ. 1762—1764.
Cygnea Cantio. 1764.
Prælectiones de Romano Pontifice. 1765.
Diſputatio de Sacra Scriptura. 1766.

Dan. WHITBIE, ſeu WHITBY.

D2. Diſput. de Redemptione Chriſti. 1922. A.
Certitudo Fidei chriſtianæ. 2161.
Tractatus de Chriſti Deitate. 2373.

Car. WHITE.

D2. R. Clerke Sermones. 2192.

Franc. WHITE.

D2. Reſponſio ad Fisherum Jeſuitam. 1777.
Examen de Sabbatho. 2148.

Joh. WHITE.

D2. Opera theologica. 1775.
Via ad veram Eccleſiam. 1776.

Thomas WHITE.

D2. Fundamentum Obedientiæ. 1990.
Rushworthi Dialogi. 2125.
Concordia Religionis & Rationis. 2233.

Georg. WHITEHEAD.

D2. Via Vitæ demonſtrata. 2572. 2586.
Natura Chriſtianiſmi. 2572.
Verus Quakeriſmus. 2572. 2589.*
Animadv. in Dialogum Th. Hicks. 2575. 2575.*
Chriſtianus Quakerus. 2577.
Enthuſiaſmus ſuper Atheiſmum. 2578.

Joan. WHITGIFT.

D2. Defenſio adverſus T. Cartwrigt. 1954.

Rob. WIARTUS.

D. Tabula in primum librum Sententiarum. 74.

Georg. WICELIUS.

D. Fragmenta Pædagogiæ chriſtianæ. 419.* 7469.
Quæſtiones Catechiticæ. 419.* 7469.
Catechiſmus major. 420.
Lib. de Controverſiis ſacris. 472.
Via Regia. 2688.
Oratio de Paſtoribus Chriſti. 3898.* 7467.

D. Examinatio Ordinandorum. 4206.* 7469.
Præconium evangelicæ Gratiæ. 4403.* 7469.
Loci SS. Litterarum de bonis Operibus. 4553. 7491.*
Neceſſitas bonorum i Fide Operum. 4576.
Conciones triginta. 5294.
Enarratio Epiſt. & Evang. de Sanctis. 5295.
Exempla ex Veteri Teſtamento. 5704. 5870.*
Lib. de Moribus veterum Hæreticorum. 7440.
Confutatio reſponſionis J. Jonæ. 7458. 7491.*
Homiliæ. 7458. 7468.*
Epiſtolæ. 7462.
Methodus Concordiæ Eccleſiaſticæ. 7467. 7598.
Retectio Lutheriſmi. 7469.

Joan. WICLEFUS.

D2. Dialogorum libri quatuor. 50.

Ægid. WIDDOWES.

D2. Inclinatio ſchiſmatica Puritanorum. 2061. 2063.*
Inclinatio illegitima Puritanorum. 2063.

Roger. WIDRINGTONUS.

D2. Reſponſio circa Juramentum Fidelitatis. 2318.

Joan. WIERTS.

D. Colloquia Dei & animæ. 1048.

Joh. WIGANDUS.

D2. Admonitiones de Adiaphoriſticis Corruptelis. 104.*
Conſideratio de Ubiquitate. 248.* 574. 574.
Declaratio de Peccato originis. 269. A.* 614. 614.
Explicatio de Clave in Eccleſia Chriſti. 301.
Doctrina de Conjugio. 365.
Lib. de Servetianiſmo. 615.* 646. 651. 651. 2436.*
Lib. de Neutralibus & Mediis. 646.
Comm. Qui ſint Turbatores in Mundo? 646. 650.*
Diſcuſſio Spectrorum Manichæorum. 646.
Opuſcula de Perſecutione Piorum. 651.

Mich. WIGANDUS.

D2. Diſſertatio nullam eſſe præſentiam ſpiritualem. 601.

Joan. WIGGERS.

D. Comm. de Jure & Juſtitia. 4450.

Wilhelm. WILDT.

D. Opuſcula hiſtorica, polemica, &c. 4990.

Joan. WILKINS.

D2. Lib. de Principiis Religionis. 2118. 2119.
Eccleſiaſtes. 2166.* 2262. 2262.
Sermones. 2214. 2215.
Tractatus de Dono Orationis. 2262.

Andr. WILKIUS.

D2. Feſta Chriſtianorum. 304.

WILLART DE GRECOUR.

D. Philotanus. 3646.

Andr. WILLETUS.

D2. Lib. adverſus Bellarm. de Lapſu Adami. 1455.
Hexapla in Exodum. 1820.
—— In Leviticum. 1821.
—— In Samuelem. 1822.
—— In Danielem. 1823.
—— In Epiſtolam Pauli ad Romanos. 1824.
Synopſis Papiſmi. 2312.

Greg. WILLIAMS.

D2. Eccleſia vera demonſtrata. 1938.
Sermones. 2190.

Caſp. WILLICHIUS.

D2. Oratio de Hæreticis non occidendis. 398.* 523.

Henr. WILLOT.

D. Enoch Evangelicus de Judicio. 3786.

Hubert WILTHEM.

D. Art de bien gouverner. 7092.

Conr. WIMPINA à Fagis.

D. Farrago de Chriſto, &c. 462.

Jacobus WINDE.

D2. Romæ Ruina finalis. 2331. 2332. *A.*

Joan. Paul. WINDECK.

D. Prognoſticon futuri ſtatus Eccleſiæ. 7566.
Lib. de Thcologia Juriſconſultorum. 7570. *A.*

Jac. WINDET.

D. Lib. de vita functorum ſtatu. 3764. *A.*

Frider. WINEKERUS.

D2. Hoſerus Apoſtata ſecunda vice caſtigatus. 352. 537.*

Radulph. WINTERTON.

D2. J. Gerardi Meditationes. 451.

Joh. WINTERUS.

D2. Quæſtio: *An Adamus fuerit mortalis.* 2495.
Refutatio Fauſti Socini de Juſtificatione. *2495.* 2516.*

Chriſt. WIRSUNG.

D2. B. Ochini Apologi, Germanicè. 2817.

Donatus WISARTUS.

D2. Fides Jeſu & Jeſuitarum. 1449.

Wolfg. WISSENBURGIUS.

D2. Collectio Opuſculorum de corrupto Eccleſiæ ſtatu. 494.

Andr. WISSOWATIUS.

D2. Catecheſis Eccleſiarum Polonicarum. 2501. *2501.* 2503. *2503.*
Religio rationalis. 2546.

William WISTON, *ſeu* WHISTON.

D. Principia aſtronomica Religionis. 7259.* D2. 2394. *A.*

D2. Prædictiones Veteris & Novi Teſtamenti. 1858.

Car. WITASSE.

D. Tractatus de Deo, &c. 430.
Tractatus de Trinitate. 441.
Tractatus de Verbi Incarnatione. 454.
Ordonnance de M. le Tellier du 15. Juillet 1697. 1438.
Tractatus de Confirmatione. 4132.
Tractatus de Pœnitentia. 4147.
Tractatus de Euchariſtia. 4185.
Tractatus de Ordine. 4210.

Alexand. WITHE.

D. Schiſmatis Anglicani redargutio. 8062.

Joan. WITLINGIUS.

D2. Explicatio Pſalmorum XCIV. & CXXX. 151.*

Henr. WITSIUS.

D2. Diatribe de ſeptem Epiſtolarum apocalyp. ſenſu. 843.
Judæus Chriſtianizans circa Trinitatem. 920.
Animadverſiones ad Controverſias Britanniæ. 942.
Diſquiſitio de utilitate Baptiſmi. 1119.
Exercitationes in Orationem Dominicam. 1232.
Exercitationes in Symbolum Apoſtolorum. 1233.
Lib. de Œconomia Fœderum Dei. 1729.
Exercitationes Academicæ. 1737.
Miſcellanea ſacra. 1738.
Meletemata Leidenſia. 1742.

Ægid. WITTE.

D. Spongia Notarum in quinque Propoſitiones. 676.
Criſis aſſertionis Notarum. *676.*
Redarguitio in quinque Propoſitiones. *676.*
Muſcarium ad D. Steyaert. *676.*

Henr. WITTEN.

D2. Repertorium Homiliticum. 442.

Chriſtoph. WITTICHIUS.

D2. Theologia pacifica & appendix. 849—851.
Anti-Spinoſa. 1680.
Exercitationes theologicæ. 1725.
Cauſa Spiritus Sancti. *2485.* 2488.

Theoph. WODENOTE.

D2. Hermes Theologus. *1984.* 1988.*

Conr. WOLFFGANGUS.

D2. Lucus ſucciſus Errorum Pontificiorum. 513.

Chriſtoph. WOLFFLIN.

D2. Vindiciæ veritatis Evangelicæ. *116.* 544.*
Pœnitentia Tyriorum & Sidoniorum. 341.

Ambroſ. WOLFIUS.

D2. Hiſtoria Confeſſionis Auguſtanæ, Germanicè. 219.
Fundamenta Doctrinæ de Ubiquitate. 248.*
Doctrina Lutherana de Ubiquitate. *510.* 574.

WOLLASTON.

D2. Ebauche de la Religion naturelle. 2122.

Joh. WOLLEBIUS.

D2. Compendium Theologiæ. 864. *A.* 1839.

Joan. WOLPHIUS.

D2. Oratio de Officio Præconis evangelici. 507. *507.* 1279.*

Car. WOLSELEY.

D2. Demonſtratio Atheiſmi. 2386.

Thom. WOOLSTON.

D2. Sermones de Miraculis Chriſti. 1884.

Joh. Lud. WOLZOGENIUS.

D2. Lib. de Scripturarum Interprete. 899. 900.
Apologie du Synode de Nærden. 901.
Opera omnia. 2464.
Catecheſis Eccleſiarum Polonicarum. *2501.*

Octavius WORST.

D. Immortalitas animæ. 3766.

Ant. WOTTON.

D2. Reconciliatio Peccatoris. 1905.
Defenſio libri: *Catholicæ reformatus.* 2304.
Examen tituli quo Romanus Clerus Eccleſiam ſibi vindicat. 2306.

Chriſtoph. WRATISLAW.

D. Stimuli cœleſtes ad amandam Mariam. 5923.

Matth. WREN.

D2. Increpatio Barjeſu. 2538.

Guil. WYNANTS

D. Chriſt. Lupi Opuſcula poſthuma. 4235.

X

Diego XARAVA.

D. Maria Immaculata. 3823.

Y

Jof. Ant. YBAÑES de la Renteria.

D. Luz Concionatoria. 5631.

Joan. YRIBARNE & YRABURCE.

D. Comm. in librum Sententiarum J. Duns. 306.

Petrus YSARNIUS.

D2. L. Wolzogenii Apologia Parentalis. 905.

YVES de Paris.

D. Théologie naturelle. 344.
Remontr. contre les nouvelles Doctrines. 1785.
Morales chrestiennes. 4286.
Excuses du Pécheur contre les Vertus. 4563.
Traité de l'Indifference. 4587.
Les fausses Opinions du Monde. 4654.
Les heureux succès de la Pieté. 7062. 7063.
Le Magistrat Chrestien. 7099.

Pierre YVON.

D2. L'Impieté convaincuë. 2785.

Z

ZACHARIE de Lisieux.

D. Relation du Pays de Jansenie. 1929. 1929. *A.*
De la Monarchie du Verbe incarné. 6014.

Joan. Maria ZAMORUS.

D. Libri tres de Perfectione Virginis. 5903.

Hier. ZANCHIUS.

D2. Opera theologica. 699.
Miscellanea. 699.
Compend. Doctrinæ christianæ. 1174.
Theses de Religione christiana. 1205.
Responsio ad Sturmium. 2506.* *2515.*

Greg. ZARNOVECIUS.

D2. Defensio de Satisfactione Christi. 2519.

Onofrio ZARRABINI.

D. Homilie. 5221.

Georg. ZEÆMANNUS.

D2. Controv. de Imagine Dei. 110.

Lælius ZECCHUS.

D. Explicatio Casuum Episcopo reservatorum. 4708.

Christoph. Henr. ZEIBICHIUS.

D2. Disquisitio de Prædestinatione. *276.* 277.

Gust. Georg. ZELTNERUS.

D2. Dissertatio de Corruptelis & Medelis Theologiæ. *177.** *256.*

Jo. Joach. ZENTGRAVIUS.

D2. Apologetica pro Annot. Schmidii. 71.
Colluvies Quakerorum. 634.* *2652.*

Alonso DE ZEPEDA.

D. Lib. de la Concepcion Virginal. 3792.

Will. ZEPPERUS.

D2. Tractatus de Sacramentis. 1113.

Thom. ZERULA.

D. Tractatus de Jubileo. 3957.
Praxis Sacramenti Pœnitentiæ. 4823.

Sam. Christ. ZEUBER.

D2. Argum. pro & contra Origenem. 278.
Resp. de Resurrectione Carnis. 283.

Eustratius Johannides ZIALOWSKI.

D. Delineatio Ecclesiæ Orientalis. 3.

Eustachius DE ZICHENIS.

D. Elucidatio Sacramentorum. *7423.* 7430.*

Paulus ZICHIUS.

D. Lib. Exemplorum N. Hanapi. *5676.*

Joh. Guil. ZIERHOLDUS.

D2. Theologia Evangelica. 201.
Synopsis veritatis divinæ. 630.

Valentinus Hellopæus ZIKZAIUS.

D2. Tractatio de Sacramentis. 329.

Matthias ZIMMERMANNUS.

D2. Montes Pietatis Romanenses detecti. 603.

Nic. A ZIZWIZ.

D2. Compend. Regulæ Fidei. 2177.

D. ZOZIME.

D. Lettres sur D. Pacôme. 2543.

Vitale ZUCCOLI.

D. Trattato de' Traffichi. 4499.

Joh. ZUINGERUS.

D2. Tractatus de Festo Corporis Christi. 1102.
Tractatus de Rege Salomone. 1739.

Theod. ZUINGERUS.

D2. Theses de Baptismo. *286.* 1115. *A.**
Theatrum Sapientiæ cœlestis. 721.

Huldrycus ZUINGLIUS.

D2. Declaratio de Peccato originali. *55.* 673.*
Opera. 672.
Comm. de vera & falsa Religione. 673.
Opus Articulorum. 674.
Elenchus in strophas Catabaptistarum. 674.* *2088.*

Ger. ZUTPHANUS.

D. Tractatulus de spiritualibus Ascensionibus. 5836.

Dan. ZWICKERUS.

D2. Irenicum Irenicorum. 2539.
Henoticum Christianorum. *2539.* 2541.*

Fin de la Table.

FAUTES A CORRIGER

Dans les ſeconde & troiſiéme Parties de la Théologie.

SECONDE PARTIE.

Page	4.	*Numero* 38.	*Ligne* I.	LEONIS ALLATII, *ajoûtez* liber.
		42.	XVIII.	Gentilis, *liſez* liber de Gentilis.
	15.	207.	I.	de uſu, *liſez* liber de uſu.
	22.	317.	I.	Theologi, *ajoûtez* (JEAN DU VERGIER DE HAURANNE)
		318.	III.	HIERONYMO, *liſez* HENRICO.
	40.	631.	I.	FRANCIS, *liſez* FRANC.
	255.	4303.	III.	N. *liſez* G.
	279.	4737.	I.	ARCHIMEDIS, *liſez* Archimedis.
	351.	6040.	III.	DU PUEL, *liſez* DU SUEL.

TROISIÉME PARTIE.

Page	5.	*Numero* 54.	*Ligne* XLI.	HYMMELIO, *liſez* STYMMELIO.
	52.	463.	II.	Thedoreti, *liſez* Theodoreti.
	105.	1046.	I.	HOTOMANI, *ajoûtez* liber.
	170.	1854.	I.	Scoti, *ajoûtez* tractatus.
	173.	1885.	IV.	RICHARDO, *ajoûtez* SMALBROKE.
	246.	2743.	VIII.	J. *liſez* P.
	247.	2763.*	I.	Sextaplomeres, *liſez* Heptaplomeres.

TABLE DES AUTEURS.

Page 27. *à l'Article* Joan. CALVINUS, *ajoûtez*

Avertiſſ. ſur les Reliques des Saints. 727.* *1521.*

à l'Article DU CAMBOUT DE PONTCHATEAU, *ajoûtez*

Lettres ſur les Religieuſes de P. R. 961.

29. *après l'Art.* CAROLUS, Epiſc. Tutel. *ajoûtez.*

CAROLUS JOSEPHUS Tricaſſ.

D. Diſput. de Prædeſtinatione. 1463. Comm. in librum D. Auguſt. contra Pelag. 1464.

45. *à l'Art.* DUVALLIUS, *ajoûtez*

Héréſie en la Cene des Calviniſtes. 7666.* *7668.*

Page 49. *à l'Article* Honor. FABER, *ajoûtez*

Notæ in Notas Wendrockii. 1576.

56. *à l'Art.* Gabr. GERBERON, *ajoûtez*

Le Miroir ſans tache. 1512.

67. *à l'Art.* Will. HOLDERUS, *ajoûtez*

Petitorium de Sacramento Baptiſmi. 1114.

à l'Art. Rob. HOLKOT, *ajoûtez*

Opuſculum pro verbum Chriſti Evangelizantibus. 270.*

69. *effacez l'Art.* Chr. HYMMELIUS.

81. *à l'Art.* LUTHERUS, *ajoûtez*

Judicium Dei in Muntzerum. 625.

AVERTISSEMENT.
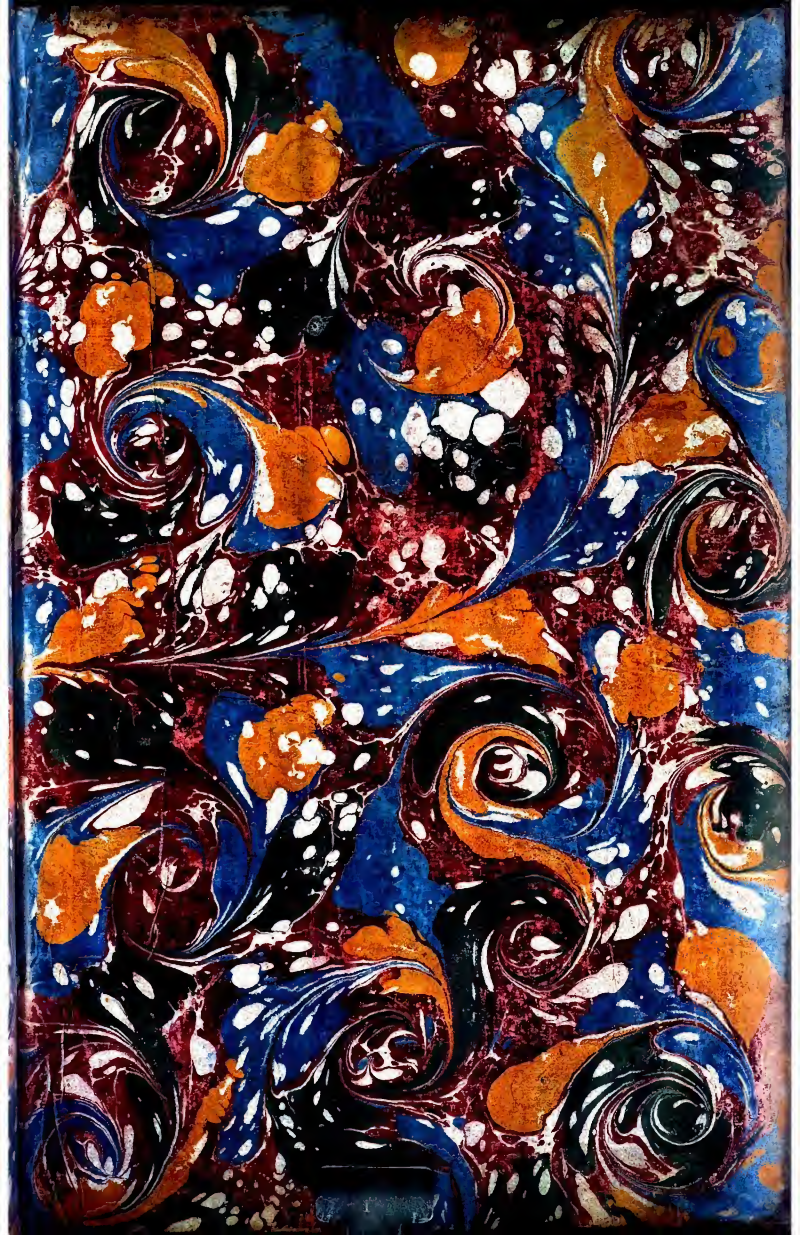
NOUS avons reçû de quelques perſonnes des remarques ſur le premier volume du Catalogue des Livres imprimez de la Bibliothéque du Roy; ces remarques contiennent des corrections néceſſaires en pluſieurs articles de ce volume. M.r l'Abbé Bonardi, connu parmi les Sçavans par l'exactitude & l'étendue de ſes connoiſſances, a eu la bonté de nous communiquer ſes obſervations. Si l'impreſſion avoit mis le public en poſſeſſion des ouvrages de M.r l'Abbé Bonardi, nous aurions eu un moyen ſûr d'éviter des fautes où nous ſommes tombez; nous profiterons de ſes avis. L'utilité publique a été un des principaux motifs qui ont fait entreprendre la confection du Catalogue de la Bibliothéque du Roy: nous ne pouvons nous diſpenſer de témoigner ici notre reconnoiſſance à ceux qui veulent bien nous éclairer, & nous promettons une grande docilité pour les avis qu'ils daigneront nous donner. Nous en donnerons des preuves dans le troiſiéme volume des Imprimez, où nous ferons un errata pour les deux premiers, ſuivant les corrections dont on nous a fait part.